

Copyright © EFI, 2006-2016

Ohne schriftliche Genehmigung darf dieses Handbuch in keiner Form, sei es durch Druck, Fotokopie oder ein anderes Vervielfältigungsverfahren, reproduziert oder vervielfältigt werden.

EFI übernimmt keinerlei Haftung im Hinblick auf die Nutzung dieses Programms oder für irgendwelche Fehler oder Auslassungen in diesem Handbuch. Die Angaben in diesem Handbuch entsprechen dem Stand der Software bei Drucklegung. Technische Änderungen sind jederzeit vorbehalten.

Die in diesem Handbuch genannten Produkte sind eingetragene Marken der jeweiligen Hersteller.

Acrobat, Adobe und PostScript sind entweder eingetragene Marken oder Marken von Adobe Systems Incorporated in den Vereinigten Staaten und/oder anderen Ländern.

HKS® ist eine eingetragene Marke des HKS Warenzeichenverbands.

PANTONE® ist eine eingetragene Marke von Pantone, Inc.

Copyright weiterer Drittanbieter und Hinweise:

Teilweises Copyright (c) 1990, 1994 Mitglieder der University of Michigan.

Alle Rechte vorbehalten.

Teilweises Copyright (c) 1983 Mitglieder der University of California.

Alle Rechte vorbehalten.

Die Neuverteilung sowie die Verwendung im Quell- oder Binärformat, unabhängig davon, ob Änderungen am Format vorgenommen wurden oder nicht, ist unter den folgenden Bedingungen erlaubt:

Eine Neuverteilung des Quellcodes darf nur unter Beibehaltung der oben genannten Copyright-Informationen, dieser Bedingungen und der folgenden Verzichtserklärung erfolgen.

Neuverteilungen im Binärformat müssen die oben genannten Copyright-Informationen, diese Bedingungen und die folgende Verzichtserklärung in der Dokumentation und/oder anderen mit dem verteilten Code zur Verfügung gestellten Materialien wiedergeben.

Sämtliches Werbematerial, in dem die Features oder die Verwendung der Software Erwähnung finden, muss den folgenden Hinweis aufweisen: Dieses Produkt enthält Software, die von der University of California in Berkeley und deren Mitwirkenden entwickelt wurde.

Ohne vorherige schriftliche Genehmigung dürfen weder der Name der Universität noch die Namen der Mitwirkenden zu Werbezwecken für Produkte, die aus dieser Software abgeleitet wurden, verwendet werden.

Die Software wird von den Mitgliedern der Universität und den Mitwirkenden ohne Mängelgewähr bereitgestellt, und jegliche Gewährleistung, ausdrücklich oder impliziert, einschließlich, aber nicht beschränkt auf implizierte Gewährleistungen bezüglich Marktfähigkeit und Eignung für einen bestimmten Zweck, ist ausgeschlossen. Die Mitglieder und Mitwirkenden übernehmen keinerlei Haftung für wie auch immer durch die Verwendung der Software entstandene direkte, indirekte, versehentliche, spezielle oder Folgeschäden sowie verschärfte Schadensersatz (einschließlich, jedoch nicht beschränkt auf die Beschaffung von Ersatzwaren oder -leistungen, entgangene Nutzung, Datenverlust oder entgangene Gewinne sowie Betriebsunterbrechung); dieser Haftungsausschluss gilt unabhängig vom Haftungsprinzip, sei es Vertragshaftung, verschuldensunabhängige Haftung oder Deliktshaftung (einschließlich Fahrlässigkeit), auch wenn auf die Möglichkeit solcher Schäden hingewiesen wurde.

Copyright (c) 1983 Mitglieder der University of California.

Copyright (c) 1990, 1991 Mitglieder der University of Michigan.

Teilweises Copyright (c) 1990, 1991 Mitglieder der University of Michigan.

Alle Rechte vorbehalten.

Die kostenlose Verwendung, Vervielfältigung, Änderung und Verteilung der Software und der zugehörigen Dokumentation zu welchem Zweck auch immer wird hiermit gestattet, unter der Voraussetzung, dass in allen Kopien die oben genannten Copyright-Informationen vermerkt sind und sowohl die Copyright-Informationen als auch diese Genehmigung in jeglicher zugehörigen Dokumentation enthalten sind; ferner ist die Verwendung des Namens der University of Michigan zu Werbezwecken im Zusammenhang mit der Verteilung der Software nur mit vorheriger schriftlicher Genehmigung gestattet. Die Software wird ohne Mängelgewähr und ohne ausdrückliche oder implizierte Gewährleistung jedweder Art bereitgestellt.

Research Systems Unix Group

The University of Michigan

c/o Mike Clark

535 W. William Street

Ann Arbor, Michigan

+1-313-763-0525

netatalk@itd.umich.edu

Erstveröffentlichung Juni 2016

INHALTSVERZEICHNIS

EINLEITUNG	15
Architektur des Programms	15
Systemanforderungen	16
Betriebssysteme	16
Hardware	16
Onlinehilfe	17
Dieses Handbuch	18
FIERY XF CONTROL	19
STARTEN VON FIERY XF	23
Starten des Fiery XF-Servers	23
Starten des Fiery XF-Clients	24
Anmelden bei einem Fiery XF-Server	24
Begrüßungsbildschirm	28
ERSTE SCHRITTE IN FIERY XF	29
Benutzeroberfläche	29
Job Explorer	29
System Manager	32
Eigenschaften-Inspektor	33
Globale Einstellungen	34
Allgemeine Vorgänge in Fiery XF	35
Jobverarbeitung	35
Abmelden und Beenden von Fiery XF	38
Tastenkombinationen	39

LIZENZIEREN	45
Lizenzieren der Software	45
Neugenerieren einer Lizenzdatei	51
Anzeigen von Lizenzinformationen	53
ERSTELLEN EINER SYSTEMKONFIGURATION	54
Erstellen einer Systemkonfiguration im Setup-Assistenten	55
Erstellen einer Systemkonfiguration in System Manager	62
ONLINE UND OFFLINE SETZEN VON SYSTEMKONFIGURATIONEN	70
ARBEITSBEREICHE	77
Auswählen von Arbeitsbereichen	77
Anpassen von Arbeitsbereichen	78
Erstellen von Arbeitsbereichen	78
Bearbeiten von Arbeitsbereichen	81
Löschen benutzerdefinierter Arbeitsbereiche	82
Zuweisen von Arbeitsbereichen	82
JOB-LISTE UND VORSCHAUBEREICH	83
Aktivieren der Vorschau	83
Job-Liste	84
Anpassen der Job-Liste	84
Miniaturbilder	85
Kopieren und Verschieben von Jobs	86
Vorschaubereich	88
Ändern des Aussehens des Vorschaubereichs	88
Visuelle Hilfen für die Seitenausrichtung	89

BEARBEITEN VON JOBS	97
Drehen eines Jobs	98
Spiegeln eines Jobs	98
Skalieren eines Jobs	99
Beschneiden eines Jobs	103
Ausrichten von Seiten auf dem Blatt	106
POSTSCRIPT- UND PDF-JOBS	108
Print-Engines	108
EPS-Joberkennung	109
In-RIP-Separation	111
Seitengrößendefinition	113
Anwenden eines Arbeitsfarbraums	114
Überdrucken in Composite Jobs	115
Nicht eingebettete Schriftarten in PDF-Jobs	116
Laden mehrseitiger Jobs als einzelne Seiten	117
TIFF/IT- UND SCITEX-JOBS	118
SEPARIERTE JOBS	119
SAMMELFORMEN	121
Einrichten einer Sammelform	121
Sammelformen: Benutzeroberfläche	124
Ändern von Sammelformseiten	125
Verwalten von Sammelformseiten und -blättern	126
Ausrichten von Sammelformseiten	129
Allgemeine Sammelform-Einstellungen	131

KACHELN	134
Kacheln: Benutzeroberfläche	135
Ändern von Kacheln	136
Allgemeine Einstellungen für Kacheln	138
STEP & REPEAT	142
Ändern von Step & Repeats	144
Umbenennen eines Step & Repeat	144
JOBKOMBINATION	145
FUßZEILE	148
Job-Ticket	149
Kontrollstreifen und Medienkeile	151
Fußzeilen-Layout	154
AUSWÄHLEN VON PROFILEN UND RENDERING INTENTS	157
Medienprofile	158
Eingangsprofile und Simulationsprofile (Referenzprofile)	159
Rendering Intents	163
Device-Link-Profil	166
Monitorprofile	168
ERSTELLEN UND OPTIMIEREN VON PROFILEN	169
Systemkonfiguration	169
Einrichten des Linearisierungsgeräts	170
Starten von Color Tools	171
Allgemeine Hinweise	172
Erstellen oder Bearbeiten einer Grundlinearisierungsdatei	172

Erstellen eines Medienprofils	174
Erstellen eines Profils anhand von Messdaten	175
Optimieren eines Medienprofils	177
Erstellen eines Device-Link-Profiles	179
Erstellen eines Simulationsprofils (Referenzprofils)	180
Erstellen eines Monitorprofils	181
Profile Connector	182
Bearbeiten eines Profils	183
Prüfen eines Profils	184
Nachlinearisieren des Druckers	185
Ausführen von visuellen Farbkorrekturen	187
Ändern von Plattenkennlinien	188

AKTUALISIEREN VON FIERY XF UND MEDIENPROFILEN 191

Aktualisieren von Fierly XF	191
Aktualisieren von Medienprofilen	194
Hochladen von Fierly XF-Standarddateien von einer externen Quelle	195

MEDIENPROFILE VON DRITTANBIETERN 196

CMYK/OG-Medienprofile von Drittanbietern	196
RGB-Medienprofile von Drittanbietern	197
Erstellen eines Medienprofils mithilfe von Profilerstellungssoftware eines Drittanbieters	200

DURCHFÜHREN VON FARBANPASSUNGEN 202

Optimieren von Jobfarben	202
Entfernen von Farbabweichungen	203
Schwarze Tinte	203
Prozess- und Sekundärfarben	204

Umwandeln in Graustufen	205
Erstellen eines Farbnegativs	205
LADEN UND DRUCKEN EINES JOBS	207
Laden eines Jobs	207
Drucken eines Jobs	209
DRUCKEN ÜBER EINEN HOTFOLDER	211
Erstellen eines Hotfolders in Fiery XF	211
Einrichten eines Windows-Benutzers	215
DRUCKEN ÜBER UNIDRIVER	218
Windows	218
Macintosh	222
DRUCKEN ÜBER EINEN VIRTUELLEN DRUCKER	230
Einrichten des virtuellen Druckers in Fiery XF	230
Einrichten des Computers, auf dem das Grafikprogramm installiert ist	231
Drucken unter Windows an einen Fiery XF Windows-Server	231
Drucken von einem Macintosh-Computer an einen Fiery XF Macintosh-Server	235
Drucken unter Windows an einen Fiery XF Macintosh-Server	237
Drucken von einem Macintosh-Computer an einen Fiery XF Windows-Server	238
Drucken aus einem Grafikprogramm an den virtuellen Drucker Fiery XF	240
DRUCKEN IN EINE DATEI	242
DRUCKEN AUF EINEM FIERY-AUSGABEGERÄT	243
DRUCKEN AUF EINEM VUTEK-DRUCKER	245
Einrichten von Fiery XF	245

DRUCKEN AUF EINEM CADDON CAN:VIEW-LICHTKASTEN	249
Einrichten von Fiery XF	249
Einrichten der Caddon-Hardware und -Software	250
Überprüfen der Farbgenauigkeit	251
BESCHNITTMARKEN	252
STANZMARKEN	255
FOTOBA-BESCHNITTMARKEN	258
KIPCUT-MARKEN	260
SCHNEIDEOPTIONEN	262
Schnittkonturen	263
Schnittkonturen im Grafikprogramm	263
Schnittkonturen in Fiery XF	264
Schnittkonturen um Seitendefinitions-Box herum (Level 1 Cut)	264
Einrichten des Schneidegeräts in Fiery XF	264
i-cut-Schneidegerät	265
Zünd Cut Center	268
Druck- und Schneidegerät	271
Cut Server	273
Schnittkonturen verwalten	277
Verarbeiten von Schnittkonturen	281

ADVANCED LAYOUT	284
ONE-BIT-DATEIEN	287
BIDIREKTIONALE KOMMUNIKATION	292
Einrichten einer bidirektionalen Verbindung	292
Zuordnen einer Print MIS-Datenbank zu einer Grundlinearisierungsdatei in Fiery XF	294
JDF-Jobs in Fiery XF	295
Anzeigen von JDF-Jobinformationen	296
Hinzufügen von Inhaltsdateien	297
Bearbeiten von JDF-Jobs in Fiery XF	298
ERSTELLEN UND WIEDERHERSTELLEN VON SICHERUNGSKOPIEN	300
Erstellen einer Sicherungskopie der Systemkonfiguration	300
Speichern einer Umgebung	302
SONDERFARBEN	305
Definieren von Sonderfarben	305
Auswählen einer Sonderfarbentabelle	310
Bearbeiten von Sonderfarbentabellen	311
Ausgeben nicht definierter Sonderfarben	312
Ausschließen von Sonderfarben aus dem Job	313
Ändern der Tintenfolge	313
Ändern der Suchreihenfolge	314
Erzwingen der Verwendung eines Eingangsprofils	315
PANTONE PLUS-Sonderfarbenbibliothek	317
Löschen einer Sonderfarbentabelle	318

FARBEDITOR	319
Starten von Color Editor	320
Dialogfeld „Voreinstellungen“	323
Registerkarte „Farbdefinition“	324
Registerkarte „Messung und Anzeige“	325
Registerkarte „Gradation“	326
Hinzufügen von Sonderfarben in Color Editor	327
Erstellen von Aliasen	329
Zuweisen einer Sonderfarbe zu einem Tintenkanal des Druckers	331
Hinzufügen von Farbverläufen	333
Überprüfen der Farbgenauigkeit von L*a*b*-Sonderfarben	334
Umwandeln von L*a*b*-Sonderfarben in den Farbraum des Druckers	338
Optimieren von L*a*b*-Sonderfarben	339
Drucken von Musterbüchern	340
Allgemeine Vorgänge in Color Editor	341
Erstellen einer neuen Sonderfarbentabelle	341
Öffnen einer Sonderfarbentabelle	342
Ersetzen von Sonderfarbennamen	343
Importieren von Sonderfarben	344
Anwenden von Sonderfarben auf Fiery XF-Workflows	345
ÜBERPRÜFEN DER FARBKONSISTENZ IN EINEM FIERY XF-WORKFLOW	346
Überprüfungsworkflows in Fiery XF	346
Erstellen eines ISO 12647-7-konformen Proofs	358
VERIFIER	359
Starten von Verifier	360
Einrichten von Verifier	361
Erstellen eines ISO 12647-7-konformen Proofs	368
Analysieren der Überprüfungsergebnisse	371

Drucken der Überprüfungsergebnisse	376
Anpassen der Verifier-Benutzeroberfläche	379
Allgemeine Einstellungen	381
Speichern und Laden von Messdaten	383
Anmelden bei einem anderen Fiery XF-Server	386
STANDORTÜBERGREIFENDES ÜBERPRÜFEN DER FARBKONSISTENZ	387
Erstellen eines Remote Containers	387
Verarbeiten eines Remote-Jobs am Empfängerstandort	388
DOT CREATOR	395
Halbtonrasterung	395
Rastermethoden in Fiery XF	396
Starten von Dot Creator	400
Erstellen von Rasterdateien	401
Integrieren einer Rasterdatei in ein Medienprofil	403
Ändern von Rasterwinkeln	404
ERHÖHEN DER JOBGESCHWINDIGKEIT	406
Allgemeine Tipps	406
Drucken während der Berechnung	407
RIP-Auflösung	407
Bidirektionales Drucken	408
Adobe Print-Engines	408
Multithreadverarbeitung für Halbtöne	409
Load Balancing	409
Drucken mit hoher Priorität	411

VERBESSERN DER DRUCKQUALITÄT	412
Allgemeine Tipps	412
Drucken während der Berechnung	413
RIP-Auflösung	413
Bidirektionales Drucken	414
Korrigieren der Länge gedruckter Jobs	414
Simulieren besonderer Druckmerkmale	415
Simulieren von Lichtbedingungen	417
Glätten von Gradationen	417
PROGRAMMSTRUKTUR	419
Standardordner	419
Ändern der Profil- und Systemordner	423
BEREINIGEN VON FIERY XF	425
PROBLEMBEHANDLUNG	427
Server- und Anmeldeprobleme	427
Lizenzprobleme	429
Druckprobleme	433
Probleme beim Farbmanagement	436
Probleme mit Medienprofilen	436
Probleme mit USB-Geräten	438
EFI Support	439
Online-Benutzerforum	440
Fiery Global University	440

DEINSTALLIEREN	441
ZUSAMMENFASSUNG DER FUNKTIONEN UND EINSTELLUNGEN	442
Registerkarten	445
Seiten	446
GLOSSAR	587
STICHWORTVERZEICHNIS	595

EINLEITUNG

Die Fiery XF-Produktfamilie ist das ideale Tool für alle Benutzer, die auf eine qualitativ hochwertige, konsistente Farbwiedergabe Wert legen.

Fiery XF richtet sich an die Märkte für Proofing, Produktion und Fotos sowie an die Märkte für Sign & Display sowie Print-for-Pay. Es handelt sich dabei um eine ICC-konforme Client/Server-Anwendung, die sowohl auf Windows- als auch auf Macintosh-Betriebssystemen ausgeführt werden kann. Dank ihrer modularen Architektur ist sie für Aufträge beliebigen Umfangs geeignet und kann flexibel konfiguriert werden, um individuelle Kundenanforderungen zu erfüllen.

Mit Fiery XF haben Sie folgende Möglichkeiten:

- Sie können eine maximale Farbtionskala aus der Kombination von Drucker, Druckmedium und Tinte erreichen – eine wichtige Anforderung für Produktionsumgebungen mit hoher Auslastung, für die die intelligenten, sauberen Farbtechnologien, Kacheln, fortschrittlichen Step&Repeat-Funktionen und Farbanpassungen für Änderungen in letzter Minute und professionelles Finishing von Fiery XF ebenfalls ein Muss sind.
- Sie können die mit einer professionellen Druckmaschine oder einem beliebigen anderen Drucker erzielten Farben simulieren und dadurch echte mit ISO 12467-7/8 konforme Validierungsdrucke und Kontraktproofs auf einem konventionellen Drucker reproduzieren.

Architektur des Programms

Fiery XF basiert auf einer Server/Client-Architektur mit modularem Design. Es bietet größtmögliche Flexibilität, um die Software an Ihre individuellen Workflowanforderungen anzupassen. Auf eine Serverversion können beliebig viele Clientversionen zugreifen. Ein Fiery XF-Client muss nicht auf demselben Computer installiert sein wie der Fiery XF-Server.

Die Mindestversion der Software umfasst folgende Komponenten:

- Fiery XF (enthält eine Serverversion und eine unbegrenzte Anzahl von Clientversionen)
 - Der Server ist die „Schaltzentrale“ der Software. Er wird als Dienst ausgeführt und ist für die Jobverarbeitung verantwortlich. Wenn Sie nach der Installation der Software den Computer neu starten, wird die Serversoftware automatisch gestartet.
 - Die Clientsoftware stellt lediglich eine intuitive Benutzeroberfläche zur Verfügung. Alle Einstellungen und Aktionen, die auf dem Clientcomputer vorgenommen bzw. ausgeführt werden, werden zur Verarbeitung an den Server übermittelt.
- Eine Printer-Option M (für einen Drucker bis 18 Zoll (54,7 cm)).

Die Standardversion kann durch eine breite Palette von Zusatzmodulen ergänzt werden. Mithilfe der entsprechenden Optionen können Benutzer ideale Workflows erstellen und auf Produkte von Fremdanbietern gänzlich verzichten.

Systemanforderungen

Die folgenden empfohlenen Systemanforderungen müssen für eine erfolgreiche Installation und Nutzung von Fiery XF erfüllt sein:

Betriebssysteme

Server	<ul style="list-style-type: none"> • Windows 7 (64 Bit) • Windows 8 (64 Bit) • Windows 8,1 (64 Bit) • Windows 10 (64 Bit) • Windows 2008 R2 • Windows 2012 Server • Macintosh OS X 10.9, 10.10, 10.11
Client	<ul style="list-style-type: none"> • Windows 7 (64 Bit und 32 Bit) • Windows 8 (64 Bit und 32 Bit) • Windows 8,1 (64 Bit und 32 Bit) • Windows 10 (64 Bit und 32 Bit) • Windows 2012 Server • Macintosh OS X 10.9, 10.10, 10.11

Hardware

Details zu aktuellen Hardwareanforderungen finden Sie auf unserer Website unter http://www.efi.com/library/efi/documents/350/efi_fiery_xf_sys_req_ds_en_us.pdf.

Onlinehilfe

Fiery XF umfasst ein umfangreiches Hilfesystem:

- Die Onlinehilfe (HTML- und PDF-Format) stellt ausführliche Informationen bereit, wie Sie die einzelnen Funktionen von Fiery XF einrichten und verwenden. Sie können die Hilfe über das Menü „Hilfe“ öffnen.
- Die kontextbezogene Hilfe umfasst eine kurze Beschreibung der Einstellungen auf den einzelnen Seiten. Sie können die Kontexthilfe über die Menüschaltflächen im Eigenschaften-Inspektor aufrufen. Klicken Sie mit der rechten Maustaste auf eine Menüschaltfläche, und klicken Sie dann auf „Hilfe“.

Eigenschaften-Inspektor

1 Menüschaltfläche

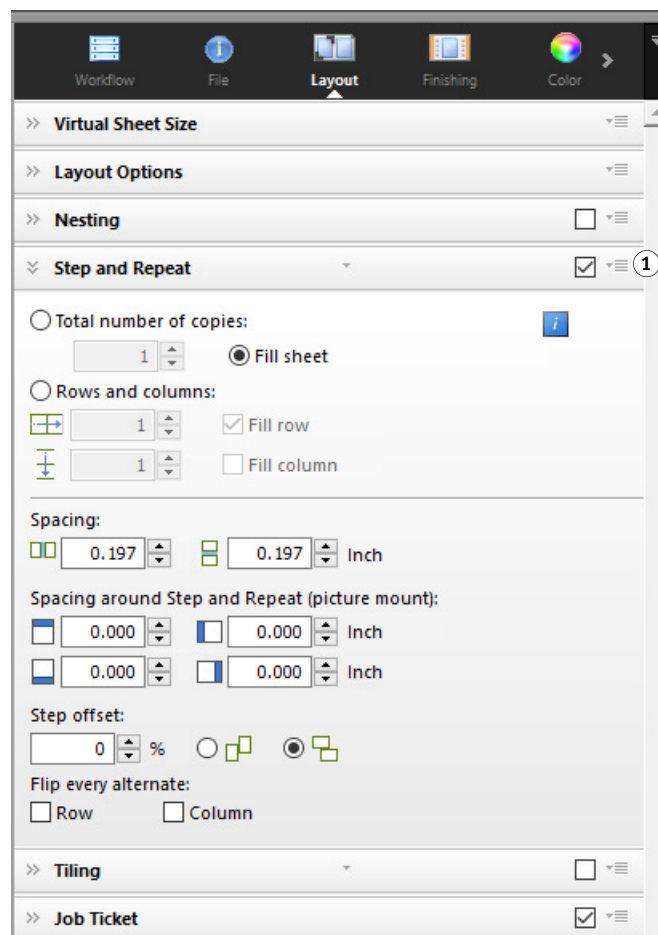

Dieses Handbuch

In diesem Handbuch werden Windows 10 und Macintosh OS X 10.11 für die Beschreibung der Schritte auf Betriebssystemebene verwendet.

Die Screenshots in diesem Handbuch entstammen den Plattformen Windows 10 sowie Macintosh OS X 10.11.

Abhängig davon, auf welcher Plattform und mit welcher Betriebssystemversion Sie arbeiten, weichen die Schritte für Benutzer geringfügig von den Beschreibungen in dieser Dokumentation ab.

FIERY XF CONTROL

Fiery XF Control wird für folgende Aufgaben verwendet:

- Überwachen des Fiery XF-Serverstatus
- Lizenzieren der Fiery XF-Software
- Herunterladen und Installieren von Softwareaktualisierungen und Medienprofilen
- Definieren neuer Speicherorte für Profil- und Systemordner

Fiery XF Control befindet sich im Statusbereich der Taskleiste (Windows) oder im Dock (Macintosh) des Computers, auf dem die Serversoftware ausgeführt wird.

Wenn das Symbol Fiery XF Control nicht angezeigt wird, gehen Sie folgendermaßen vor, um die Taskleiste (nur Windows) und das Symbol Fiery XF Control anzuzeigen.

SO ZEIGEN SIE DIE WINDOWS-TASKLEISTE IMMER AN

In manchen Windows-Betriebssystemen wird die Taskleiste standardmäßig nicht angezeigt.

- 1 **Bewegen Sie den Zeiger an den unteren Bildschirmrand.**
- 2 **Klicken Sie mit der rechten Maustaste auf die Taskleiste, und klicken Sie dann auf „Eigenschaften“.**
- 3 **Klicken Sie im Dialogfeld „Eigenschaften von Taskleiste und Startmenü“ auf die Registerkarte „Taskleiste“.**
- 4 **Wählen Sie unter „Taskleistendarstellung“ die Option „Taskleiste fixieren“ aus, und deaktivieren Sie die Option „Taskleiste automatisch ausblenden“.**
- 5 **Klicken Sie auf „OK“.**

SO ZEIGEN SIE DAS SYMBOL FIERY XF CONTROL AN

Wenn das Symbol Fiery XF Control nicht in der Taskleiste (Windows) oder im Dock (Macintosh) angezeigt wird, versuchen Sie Folgendes:

- Windows

Stellen Sie sicher, dass das Symbol Fiery XF Control nicht ausgeblendet ist. Klicken Sie mit der rechten Maustaste in den Statusbereich der Taskleiste, und klicken Sie dann auf „Eigenschaften“. Klicken Sie im Infobereich der Taskleiste auf „Anpassen“. Klicken Sie unter „Schnelle Aktionen“ auf „Symbole für die Anzeige auf der Taskleiste auswählen“, und legen Sie für „Fiery_XF-Control.exe“ die Option „Ein“ fest.

Klicken Sie auf „Start“ und anschließend auf „Alle Apps“. Klicken Sie dann auf „EFI“ und anschließend auf „Fiery XF Control“.

- Macintosh

Navigieren Sie zu „/Programme/EFI Fiery XF/Server“, und ziehen Sie die Anwendung Fiery XF Control zum Dock.

SO STARTEN SIE EINEN PROZESS AUS FIERY XF CONTROL

1 Klicken Sie mit der rechten Maustaste auf das Symbol Fiery XF Control, und klicken Sie dann auf ein Element.

Sie können Fiery XF Control für folgende Aufgaben verwenden:

Kontextmenübefehl	Beschreibung
Fiery XF-Onlineaktualisierung	Lädt von einem Computer mit Internetzugang Aktualisierungen von Fiery XF herunter und installiert sie.
Fiery XF-Onlineprofilaktualisierung	Lädt von einem Computer mit Internetzugang neue bzw. aktualisierte Medienprofile herunter und installiert sie.
Fiery XF-Server anhalten	Hält den Fiery XF-Server an. Sie müssen den Fiery XF-Server anhalten, um die Serverdateiwartung zu aktivieren. Wenn Sie gegenwärtig nicht mit Fiery XF arbeiten, können Sie zusätzlichen RAM-Speicher freigeben, indem Sie den Fiery XF-Server temporär anhalten. Das Symbol Fiery XF Control wird rot angezeigt, wenn der Fiery XF-Server nicht ausgeführt wird. 

Kontextmenübefehl	Beschreibung
Fiery XF-Server starten	<p>Startet den Fiery XF-Server, wenn der Fiery XF-Server nicht ausgeführt wird.</p> <p>Der Fiery XF-Server wird nicht ausgeführt, wenn das Symbol Fiery XF Control rot angezeigt wird.</p>
Fiery XF-Server neu starten	<p>Hält den Fiery XF-Server an und startet ihn dann neu. Einige Prozesse können beschleunigt werden, indem Sie den Fiery XF-Server neu starten. Neue Profile werden beispielsweise oft schneller erkannt, wenn Sie den Server neu starten.</p>
Fiery XF-Client starten	<p>Startet den Fiery XF-Client. Dieser Befehl ist nur verfügbar, wenn Server und Client auf demselben Computer installiert sind.</p>
Fiery XF-Serverkonfiguration (nur Windows)	<p>Der Fiery XF-Server wird als Dienst ausgeführt. Mit diesem Befehl können Sie den Dienst starten oder anhalten. Außerdem können Sie mit diesem Befehl Netzwerkzugriffsrechte für den Server zuweisen. Netzwerkzugriffsrechte sind für das Drucken über einen Hotfolder erforderlich.</p>
Fiery XF aktivieren	<p>Generiert und installiert eine neue Lizenzdatei.</p>
Dongle-ID anzeigen	<p>Zeigt die Dongle-ID des Dongles an, der am Computer eingesteckt ist. Die Dongle-ID wird benötigt, um die Software zu lizenzieren.</p>
Lizenzinformationen anzeigen	<p>Zeigt an, welche Lizenzen gegenwärtig installiert sind und wann sie ablaufen.</p>
<p>Fiery XF Control automatisch starten (Windows)</p> <p>Optionen > Bei der Anmeldung öffnen (Macintosh)</p>	<p>Startet Fiery XF Control bei jedem Start des Computers automatisch. Klicken Sie auf den Befehl, um das Kontrollkästchen zu deaktivieren, wenn Fiery XF Control nicht automatisch gestartet werden soll.</p>

Kontextmenübefehl	Beschreibung
Serverdateiwartung	Verschiebt die Profil- und Systemordner vom Standardspeicherort an einen anderen Speicherort. Sie könnten beispielsweise Medienprofile auf eine andere Partition des Computers verschieben, um freien Speicherplatz auf Laufwerk C: zu gewinnen.
Beenden (Windows) Beenden (Macintosh)	<p>Hiermit wird Fiery XF Control beendet. Unter Windows wird das Symbol Fiery XF Control nicht mehr im Statusbereich angezeigt. Auf einem Macintosh wird das Symbol Fiery XF Control blau angezeigt.</p> <p>So machen Sie Fiery XF Control wieder verfügbar:</p> <ul style="list-style-type: none"> • Klicken Sie unter Windows auf „Start“ und anschließend auf „Alle Apps“. Klicken Sie dann auf „EFI“ und anschließend auf „Fiery XF Control“. • Klicken Sie auf dem Macintosh auf das Symbol Fiery XF Control. Das Symbol wird grün oder rot angezeigt – je nachdem, ob der Server ausgeführt wird oder nicht. Starten Sie ggf. den Fiery XF-Server.

Siehe auch:

[“Lizenzieren der Software”](#) auf Seite 45

[“Aktualisieren von Fiery XF”](#) auf Seite 191

[“Aktualisieren von Medienprofilen”](#) auf Seite 194

[“Ändern der Profil- und Systemordner”](#) auf Seite 423

[“Druckprobleme”](#) auf Seite 433

STARTEN VON FIERY XF

Fiery XF ist ein Server/Client-Programm. Der Server verarbeitet Anforderungen, die von den Clients übermittelt werden. An einem Fiery XF-Server kann sich eine unbegrenzte Anzahl von Fiery XF-Clients anmelden.

Starten des Fiery XF-Servers

Das Symbol Fiery XF Control befindet sich im Statusbereich der Taskleiste (Windows) oder im Dock (Macintosh) des Computers, auf dem die Serversoftware ausgeführt wird.

Normalerweise wird der Fiery XF-Server automatisch gestartet, wenn der Computer gestartet wird. Wenn das Symbol Fiery XF Control grün leuchtet, zeigt dies an, dass der Fiery XF-Server ausgeführt wird und sich Clients anmelden können.

Wenn das Symbol Fiery XF Control rot angezeigt wird, wird der Fiery XF-Server nicht ausgeführt. Starten Sie den Fiery XF-Server.

SO STARTEN SIE DEN FIERY XF-SERVER

- 1 **Klicken Sie mit der rechten Maustaste auf das Symbol Fiery XF Control, und klicken Sie dann auf „Fiery XF Server starten“.**

Das Symbol Fiery XF Control wechselt zu Grün, um anzuzeigen, dass der Fiery XF-Server ausgeführt wird.

Siehe auch:

“Fiery XF Control” auf Seite 19

Starten des Fiery XF-Clients

Stellen Sie sicher, dass der Fiery XF-Server ausgeführt wird. Der Fiery XF-Client funktioniert nicht, wenn der Fiery XF-Server nicht ausgeführt wird.

SO STARTEN SIE DEN FIERY XF-CLIENT

1 Führen Sie einen der folgenden Schritte aus:

- Doppelklicken Sie unter Windows auf dem Desktop auf das Programmsymbol. Klicken Sie auf einem Macintosh-Computer im Dock auf das Programmsymbol.

- Klicken Sie mit der rechten Maustaste auf das Symbol Fiery XF Control, und klicken Sie dann auf „Fiery XF Client starten“.

Wenn eine Fehlermeldung angezeigt wird, müssen Sie sicherstellen, dass eine gültige Lizenz installiert ist.

Siehe auch:

„[Lizenzieren](#)“ auf Seite 45

Anmelden bei einem Fiery XF-Server

Wenn ein Fiery XF-Server und ein Fiery XF-Client auf demselben Computer installiert sind, meldet sich der Fiery XF-Client automatisch bei diesem Server als Standardadministrator an, wenn Sie die Software erstmalig starten. Wenn der Fiery XF-Server und -Client auf verschiedenen Computern installiert sind, wird das Dialogfeld „Anmelden“ angezeigt.

- User:** A text box labeled "User name:" containing the text "admin".
- Password:** A text box labeled "Password:" containing six black dots.
- Server IP Address:** A dropdown menu labeled "Server IP Address" with "localhost" selected.

At the bottom of the dialog, there are two buttons: "OK" and "Cancel".

Das Dialogfeld „Anmelden“ wird ferner in folgenden Fällen angezeigt:

- Der Fiery XF-Server wird nicht ausgeführt.
- Der Dongle ist nicht korrekt eingesteckt.
- Die Softwarelizenz wird nicht gefunden.
- Der vorherige Benutzer meldete sich beim Verlassen von Fiery XF ab.
- Die Firewall-Einstellungen sind fehlerhaft konfiguriert.

Wenn im Netzwerk eine Firewall zum Einsatz kommt, müssen Sie sicherstellen, dass sie so konfiguriert ist, dass eine Kommunikation zwischen Server und Client möglich ist. Die folgenden Ports müssen auf den Server- und Clientcomputern verfügbar sein:

Port	Verwendung
50005 bis 50026	Allgemeine Kommunikation zwischen Fiery XF-Server und Fiery XF-Client
8010	Bidirektionaler Kommunikationsdienst
4108	Epson Spectroproofer
8051, 8052, 8053, 8054, 8061, 8062, 8063, 8064	Kommunikation zwischen Fiery XF-Server und APPE-Prozessen (bis zu vier Instanzen)
27000 bis 27009, 60000	Lizenzverwaltung/Cut Server
8020, 8022	Bidirektionale Kommunikation zwischen Fiery XF-Server und VUTEk-Druckern
20020 bis 20021 (nur UDP)	Fiery XF Discovery

Stellen Sie außerdem sicher, dass die folgenden Anwendungen über die Firewall kommunizieren können:

Fiery XF	Windows-Anwendungen	Macintosh-Anwendungen
Server	EFI_XF_Server EFI-Aktivierungs-Assistent EFI_XF_Control ProfileUpdater Updater plink pscp	EFI XF Server EFI-Aktivierungs-Assistent EFI XF Control Profilupdater Updater
Client	EFI_XF_Client EFI_ClientPtchr EFI_ClientPatcher ColorEditor Color Tools EFIDotCreator EFI_Fiery XF HelpU EFIColorVerifier Fiery Device Linker Fiery Printer Profiler RGB_Profile_Connector* EFI Cut Server	Fiery XF Client EFI_ClientPtchr ColorEditor Color Tools EFI Dot Creator Fiery XF Help EFIColorVerifier Fiery Device Linker Fiery Printer Profiler EFI RGB Profile Connector

* Nur wenn installiert

Für die Windows-Firewall werden die Port- und Anwendungseinstellungen automatisch vom Installationsprogramm erstellt.

SO MELDEN SIE SICH BEI EINEM FIERY XF-SERVER AN

Fiery XF wird mit zwei Standardbenutzern installiert.

- Der Benutzer „admin“ (Kennwort „admin“) ist berechtigt, Systemkonfigurationen in System Manager zu erstellen, einzurichten und zu verwalten. Eine Mindestsystemkonfiguration besteht aus einem Benutzer, einem Workflow und einem Ausgabegerät.
- Der Benutzer „guest“ (Kennwort „guest“) ist berechtigt, eigene Jobs zu drucken und zu verwalten, er kann jedoch nicht auf System Manager zugreifen.

1 Geben Sie im Dialogfeld „Anmelden“ einen Benutzernamen und ein Kennwort ein.

Melden Sie sich als Standardadministrator an, wenn Sie Fiery XF zum ersten Mal starten. Indem Sie sich als Standardadministrator anmelden, können Sie Systemkonfigurationen erstellen und einrichten.

Wenn Sie bereits als Benutzer in Fiery XF eingerichtet wurden, können Sie sich mit Ihren eigenen Anmeldeinformationen anmelden.

2 Geben Sie dann die IP-Adresse des Fiery XF-Servercomputers ein oder wählen Sie sie aus.

Im Dropdown-Listefeld wird eine Liste aller im Teilnetzwerk verfügbaren Fiery XF-Server mit ihren IP-Adressen angezeigt.

Das Dialogfeld „Anmelden“ wird auch angezeigt, wenn sich der vorherige Benutzer am Ende der letzten Sitzung abgemeldet hat. Wenn der Fiery XF-Server und -Client auf demselben Computer installiert sind, können Sie anstelle einer IP-Adresse auch „localhost“ eingeben. Das Eingeben von „localhost“ entspricht der Verwendung der IP-Adresse 127.0.0.1.

3 Klicken Sie auf „OK“.

Der Fiery XF-Client wird gestartet. Der verbundene Server wird am Rand des Programmfensters angezeigt.

Bei jedem Start von Fiery XF meldet sich der Client beim zuletzt verbundenen Server an.

SO MELDEN SIE SICH BEI EINEM ANDEREN FIERY XF-SERVER AN

Sie können sich aus einer aktuellen Sitzung bei einem anderen Fiery XF-Server anmelden.

1 Klicken Sie im Menü „Datei“ auf „Anmelden“.

Das Dialogfeld „Anmelden“ wird angezeigt.

2 Geben Sie einen Benutzernamen und das Kennwort ein.**3 Geben Sie dann die IP-Adresse des Fiery XF-Servercomputers ein oder wählen Sie sie aus.****4 Klicken Sie auf „OK“.**

Begrüßungsbildschirm

Der Begrüßungsbildschirm wird jedes Mal angezeigt, wenn Sie Fiery XF starten.

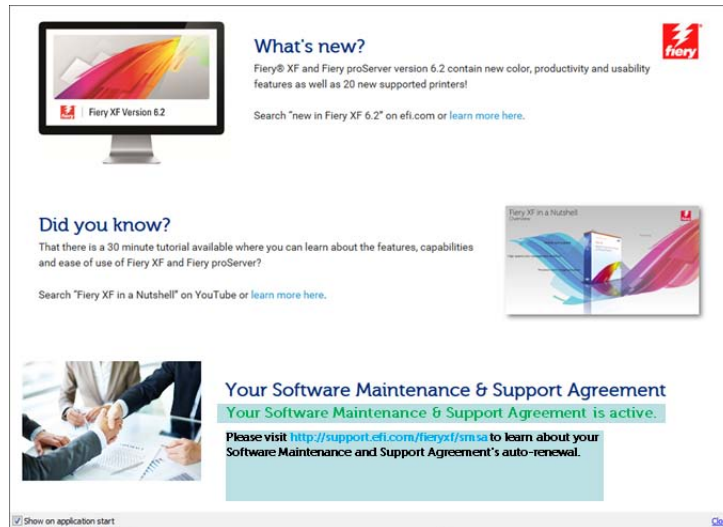

Der Begrüßungsbildschirm ist in drei Abschnitte unterteilt:

- „Neuerungen“ enthält Informationen zu neuen Programmfunktionen, Verbesserungen sowie zur erweiterten Druckerunterstützung.
- „Wussten Sie“ enthält Verwendungsbeispiele und Hinweise zur Verwendung bestimmter Fiery XF-Funktionen.
- „Ihr Software-Support- und Wartungsvertrag“ zeigt den Status Ihrer Softwarewartungs- und Supportvereinbarung (SMSA) an. Sie können Ihre Vereinbarung durch Klicken auf die Verknüpfung in diesem Abschnitt erneuern.

Wenn Sie nicht möchten, dass der Begrüßungsbildschirm bei jedem Start angezeigt wird, deaktivieren Sie das Kontrollkästchen „Bei Anwendungsstart anzeigen“. Erinnerungen an die Erneuerung der Lizenz werden dennoch in Abständen von 90 Tagen, 30 Tagen und sieben Tagen vor Ablauf des Fälligkeitsdatum angezeigt.

Wenn der Begrüßungsbildschirm bei Bedarf angezeigt werden soll, klicken Sie im Menü „Hilfe“ in Fiery XF auf das entsprechende Element.

Siehe auch:

“Starten des Fiery XF-Servers” auf Seite 23

“Lizenzieren” auf Seite 45

“Lizenzprobleme” auf Seite 429

“So melden Sie sich bei einem Fiery XF-Server an” auf Seite 26

ERSTE SCHRITTE IN FIERY XF

Benutzeroberfläche

Fiery XF verfügt über zwei Programmfenster: Job Explorer und System Manager.

- In Job Explorer werden Jobs geladen, organisiert und in der Schnellansicht angezeigt sowie Jobeinstellungen vorgenommen.
- In System Manager werden Systemkonfigurationen erstellt und konfiguriert.

Sie können jedes Fenster durch Klicken auf die zugehörige Registerkarte anzeigen.

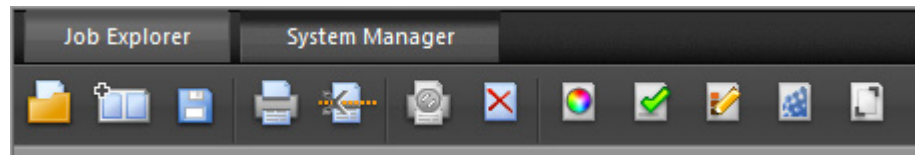

Job Explorer

In Job Explorer werden Jobs geladen, organisiert und in der Schnellansicht angezeigt sowie Jobeinstellungen vorgenommen.

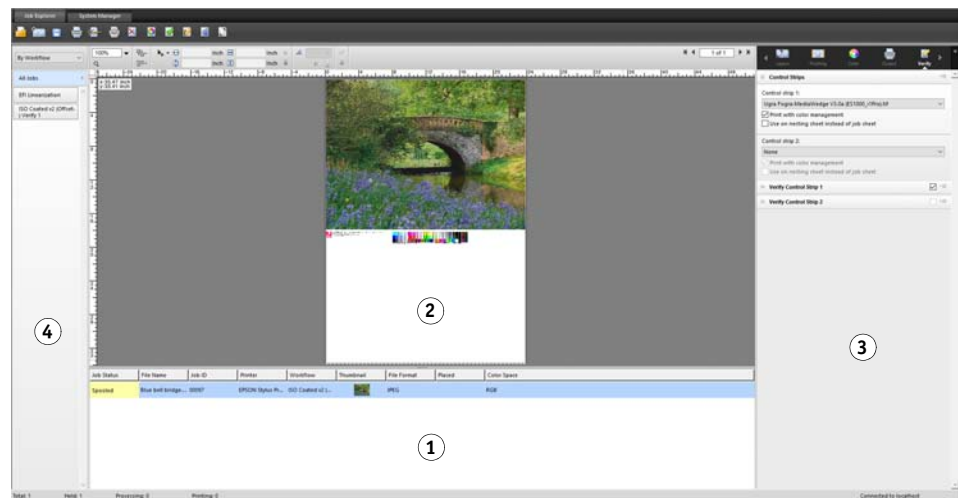

Legende	Beschreibung
1	Die Job-Liste gibt einen Überblick über die geladenen Jobs. Sie enthält jobspezifische Informationen wie Job-Status und Job-Name. Sie können die Informationen anpassen, die in der Job-Liste angezeigt werden.
2	Ein ausgewählter Job wird im Vorschaufenster angezeigt.
3	Im Eigenschaften-Inspektor können Sie Jobeinstellungen für einen in der Job-Liste ausgewählten Job vornehmen.
4	Der Selektor fungiert als Filter. Er listet Jobs sortiert nach Workflow, Drucker oder Job-Status auf. Mit der Schaltfläche „Alle Jobs“ können Sie die Jobs aller Workflows anzeigen. Der Selektor wird standardmäßig ausgeblendet.

SO PASSEN SIE DAS FENSTER VON JOB EXPLORER AN

Job Explorer ist in vier Bereiche untergliedert:

- Job-Liste
- Vorschaubereich
- Eigenschaften-Inspektor
- Selektor

Sie können den Vorschaubereich, den Eigenschaften-Inspektor und den Selektor ausblenden. Die Job-Liste kann nicht ausgeblendet werden.

1 Führen Sie einen der folgenden Schritte aus:

- Klicken Sie im Menü „Arbeitsbereich“ auf „Vorschau ausblenden“, „Selektor ausblenden“ oder „Eigenschaften-Inspektor ausblenden“.
- Zeigen Sie mit dem Mauszeiger auf den Rand eines Bereichs, bis sich der Zeiger in einen Doppelpfeil verwandelt, und klicken Sie mit der Maus.

Um den Vorschaubereich auszublenden, muss der Mauszeiger direkt auf den Bildschirmteiler in der Mitte zeigen.

Job Explorer

- 1 Zum Einblenden bzw. Ausblenden klicken
- 2 Zum Ändern der Größe ziehen

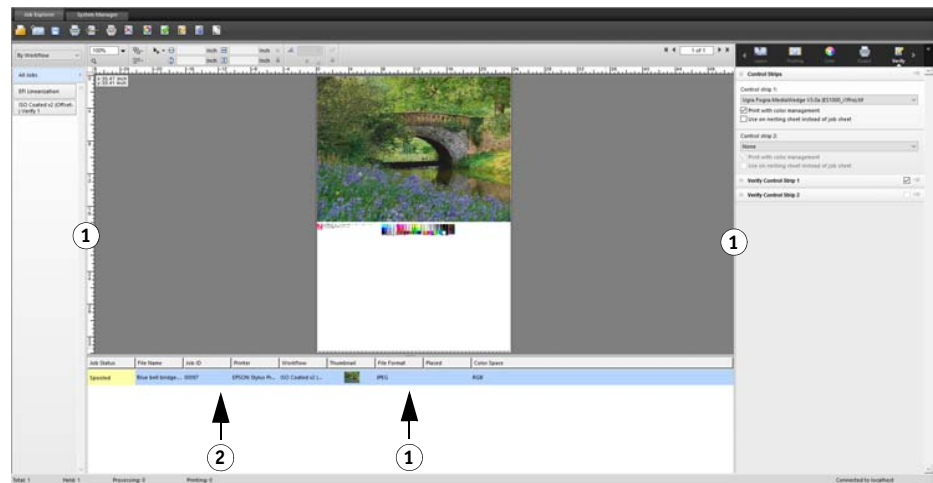

Sie können den Eigenschaften-Inspektor auch ein- bzw. ausblenden, indem Sie mit der rechten Maustaste auf einen Job in der Job-Liste klicken und dann auf den entsprechenden Befehl klicken.

Siehe auch:

“Anpassen der Job-Liste” auf Seite 84

System Manager

In System Manager werden Systemkonfigurationen erstellt und konfiguriert. Nur Benutzer mit Administratorrechten können auf System Manager zugreifen.

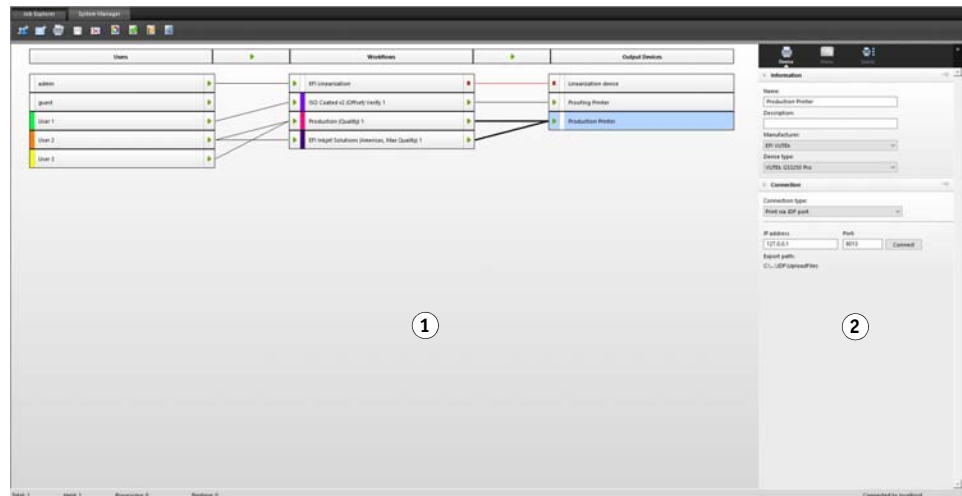

Legende	Beschreibung
1	<p>Der Layoutbereich wird zum Erstellen, Konfigurieren und Verwalten von Systemkonfigurationen verwendet.</p> <p>Im Layoutbereich wird angezeigt, welche Benutzer an welche Workflows drucken können und welcher Workflow auf welchem Ausgabegerät gedruckt wird.</p> <p>Im Layoutbereich können Sie Jobs in bestimmten Phasen des Workflows anhalten. Dies kann wünschenswert sein, wenn Sie Änderungen an einer Systemkonfiguration vornehmen – beispielsweise, um einen Workflow an ein anderes Ausgabegerät zu leiten, wenn ein Drucker gewartet werden muss.</p>
2	<p>Im Eigenschaften-Inspektor können Sie den im Layoutbereich ausgewählten Benutzer, Workflow oder Drucker konfigurieren.</p>

Siehe auch:

“Erstellen einer Systemkonfiguration in System Manager” auf Seite 62

“So setzen Sie eine Systemkonfiguration offline” auf Seite 73

Eigenschaften-Inspektor

Job- und Workfloweinstellungen sind in Registerkarten angeordnet. Jede Registerkarte ist in Seiten unterteilt. Beispiel: Die Registerkarte „Workflow“ besteht aus den Seiten „Grundsätzliches“, „Vorschau“ und „Geschwindigkeit“.

Seiten müssen eingeblendet sein, um die verfügbaren Einstellungen sehen zu können. Klicken Sie auf die Seitenleiste, um eine Seite einzublenden.

Eigenschaften-Inspektor

- 1 Registerkartenleiste
- 2 Seitenleiste (mit ausgeblendeter Seite)
- 3 Eingblendete Seite
- 4 Menüschaltfläche
- 5 Menü „Voreinstellungen“

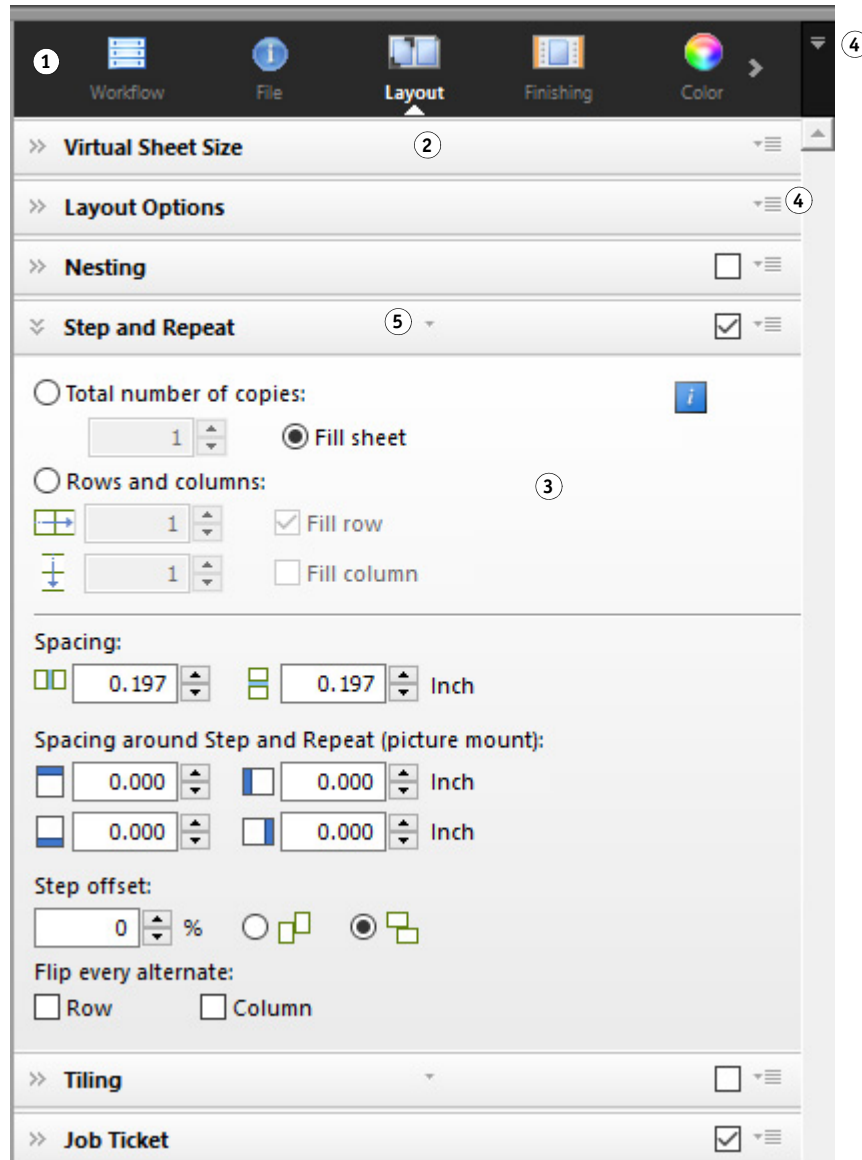

Mit den Menüschildflächen können Sie den Eigenschaften-Inspektor so anpassen, dass nur die Registerkarten und Seiten angezeigt werden, die Sie für Ihre tägliche Arbeit benötigen. Außerdem können Sie mit den Menüschildflächen die kontextbezogene Hilfe aufrufen. Die kontextbezogene Hilfe umfasst eine kurze Beschreibung der Einstellungen auf den einzelnen Seiten.

Globale Einstellungen

Die folgenden Einstellungen betreffen das Erscheinungsbild der Benutzeroberfläche.

SO ÄNDERN SIE DIE ANZEIGESPRACHE

Standardmäßig wird Fiery XF in der Sprache des Betriebssystems angezeigt. Gehen Sie folgendermaßen vor, um die Anzeigesprache unter Windows zu ändern. Auf einem Macintosh können Sie die Sprache über die internationalen Einstellungen in den Systemeinstellungen ändern.

Wenn eine der unterstützten asiatischen Sprachen auf einem PC angezeigt werden soll, muss Fiery XF unter einem Betriebssystem ausgeführt werden, das Doppelbyte-Zeichen unterstützt.

- 1 Wechseln Sie zu System Manager. Klicken Sie im Menü „Bearbeiten“ auf „Sprachen“, und klicken Sie dann auf eine Sprache.**
- 2 Starten Sie Fiery XF neu, damit die neue Sprache übernommen wird.**

Stellen Sie beim Ändern der Anzeigesprache sicher, dass die Hilfe für diese Sprache installiert ist. Andernfalls steht die Hilfefunktion nicht zur Verfügung. Sie können Hilfen in weiteren Sprachen von der Software-DVD installieren.

SO ÄNDERN SIE DAS MAßSYSTEM

Standardmäßig wird das für das Betriebssystem eingerichtete Maßsystem verwendet.

- 1 Zeigen Sie im Menü „Bearbeiten“ auf „Maßsystem“, und klicken Sie auf ein Maßsystem.**

Sie können zwischen Millimeter, Zentimeter, Meter, Zoll und Fuß auswählen.

Allgemeine Vorgänge in Fiery XF

Jobverarbeitung

Die folgenden Vorgänge benötigen Sie bei der täglichen Arbeit mit Fiery XF.

SO LADEN SIE EINEN JOB

Die folgenden Dateiformate werden unterstützt: PostScript, PDF, TIFF, JPEG, JPEG2000, RAW, EPS, Delta Lists, Scitex CT/LW, TIFF/IT, DCS1/DCS2, RPF und PSD. Wenn die OneBit-Option installiert ist, werden auch One-Bit-Dateiformate akzeptiert. Dateien in allen übrigen Formaten können zwar geladen, nicht aber verarbeitet werden.

1 Führen Sie einen der folgenden Schritte aus:

- Klicken Sie auf der Symbolleiste auf „Job importieren“.
- Klicken Sie im Menü „Datei“ auf „Job importieren“.
- Klicken Sie mit der rechten Maustaste auf eine beliebige Stelle in der Job-Liste, und klicken Sie auf „Job importieren“.
- Ziehen Sie eine Datei direkt in die Job-Liste – beispielsweise vom Desktop oder aus einem Netzwerkordner.

Kleine Jobs werden sofort in Fiery XF geladen. Große Jobs sowie mehrere Jobs dauern möglicherweise länger, um geladen zu werden. In diesem Fall zeigt eine Fortschrittsanzeige in der Fiery XF-Informationsleiste den aktuellen Status an. Zum Abbrechen des Ladevorgangs von Aufträgen klicken Sie auf den grauen Pfeil nach unten rechts neben der Fortschrittsanzeige. Durch Klicken auf den Pfeil wird der Fortschritt des jeweiligen Jobs, der gerade geladen wird, angezeigt.

Klicken Sie auf die Schaltfläche „Abbrechen“ links neben einem Job, um den Ladevorgang des Jobs zu beenden.

SO SPEICHERN SIE ÄNDERUNGEN

1 Klicken Sie in der Job-Liste auf den Job.

2 Führen Sie einen der folgenden Schritte aus:

- Klicken Sie auf der Symbolleiste auf „Speichern“.
- Klicken Sie im Menü „Datei“ auf „Speichern“.
- Klicken Sie in der Job-Liste mit der rechten Maustaste auf den Job, und klicken Sie auf „Speichern“.

Wenn Sie Ihre Änderungen nicht gespeichert haben, werden Sie dazu aufgefordert, wenn Sie zu einer anderen Programmansicht wechseln.

SO DRUCKEN SIE EINEN JOB

Wenn Sie einen Job als angehaltenen Job laden oder wenn der Workflow beim Beenden in den Offlinezustand versetzt wird, können Sie den Job manuell an den Drucker übergeben, wenn Sie fertig sind – beispielsweise nach dem Anwenden von Jobeinstellungen.

- 1 **Stellen Sie sicher, dass der Drucker eingeschaltet ist und ein Druckmedium in den Drucker eingelegt wurde.**
- 2 **Klicken Sie in der Job-Liste auf den Job.**
- 3 **Führen Sie einen der folgenden Schritte aus:**

- Klicken Sie auf der Symbolleiste auf „Drucken“.
- Klicken Sie im Menü „Datei“ auf „Drucken“.
- Klicken Sie in der Job-Liste mit der rechten Maustaste auf den Job, und klicken Sie auf „Drucken“.

SO SETZEN SIE EINEN JOB ZURÜCK

Wenn Sie nicht mit den Änderungen an Ihrem Job zufrieden sind, können Sie die Seite wieder in ihren ursprünglichen Zustand zurückversetzen.

- 1 **Klicken Sie in der Job-Liste auf den Job.**
- 2 **Führen Sie einen der folgenden Schritte aus:**

- Klicken Sie im Menü „Bearbeiten“ auf „Seite zurücksetzen“.
- Klicken Sie auf der Symbolleiste auf „Zurücksetzen“.
- Klicken Sie in der Job-Liste mit der rechten Maustaste auf den Job, und klicken Sie auf „Seite zurücksetzen“.

SO LÖSCHEN SIE EINEN JOB

- 1 **Klicken Sie in der Job-Liste auf den Job.**
- 2 **Führen Sie einen der folgenden Schritte aus:**

- Klicken Sie auf der Symbolleiste auf „Job löschen“.
- Klicken Sie in der Job-Liste mit der rechten Maustaste auf den Job, und klicken Sie auf „Löschen“.

Der Job wird aus der Job-Liste gelöscht.

SO BRECHEN SIE DIE JOBVERARBEITUNG AB

Durch Abbrechen der Jobverarbeitung können Sie das unnötige Drucken eines Jobs verhindern, wenn z. B. zusätzliche Jobeinstellungen erforderlich sind.

1 Klicken Sie in der Job-Liste auf den Job.

2 Führen Sie einen der folgenden Schritte aus:

- Klicken Sie auf der Symbolleiste auf „Druckvorgang abbrechen“.
- Klicken Sie im Menü „Datei“ auf „Abbrechen“.
- Klicken Sie in der Job-Liste mit der rechten Maustaste auf den Job, und klicken Sie auf „Abbrechen“.

Die Jobverarbeitung wird angehalten. Der Job befindet sich weiterhin in der Job-Liste. Durch Auswählen des Druckbefehls können Sie die Jobverarbeitung erneut starten.

SO RICHTEN SIE EINE VIRTUELLE BLATTGRÖÖE EIN

Standardmäßig werden Jobs auf dem Medienformat angeordnet, das für das Ausgabegerät eingerichtet wurde. Bei Bedarf können Sie ein virtuelles Medienformat einrichten, das die Standardeinstellung außer Kraft setzt. Es kann nützlich sein, ein virtuelles Medienformat einzurichten, um die folgenden Arten von Jobs zu verarbeiten:

- Sammelformen

Sammelformen sind unter Umständen schwierig zu verwalten, wenn das Ausgabegerät für großformatige Medien oder Rollenmedien eingerichtet ist. Durch das Festlegen einer besser geeigneten Blattgröße erhalten Sie eine bessere Kontrolle über das Layout von Sammelformen.

- Ausgabe von Jobs in Dateien

Wenn Sie über eine entsprechende Lizenz verfügen, können Sie eine Druckdatei für ein Ausgabegerät erstellen, das verschiedene Medienformate unterstützt.

1 Führen Sie einen der folgenden Schritte aus:

- Wechseln Sie zu System Manager. Klicken Sie im Layoutbereich auf den Workflow. Öffnen Sie auf der Registerkarte „Layout“ die Seite „Virtuelle Blattgröße“.
- Wechseln Sie zu Job Explorer. Klicken Sie in der Job-Liste auf den Job. Öffnen Sie auf der Registerkarte „Layout“ die Seite „Virtuelle Blattgröße“.

2 Wählen Sie unter „Blattgröße“ eine Blattgröße aus.

Wählen Sie alternativ „Benutzerdefinierte Größe“ aus, und geben Sie die erforderliche Breite und Länge in die Felder ein.

3 Speichern Sie Ihre Änderungen.

SO ERSTELLEN SIE EINE BENUTZERDEFINIERTER WORKFLOWVORLAGE

Fiery XF bietet zahlreiche Standard-Workflowvorlagen. Jede Vorlage wurde mit Farbmanagement-Einstellungen für ein bestimmtes Workflowszenario wie Druckvorstufe, Druckproduktion, Fotodruck oder Konturschnitt eingerichtet.

Sie können die Einstellungen eines Standard-Workflowtemplate so ändern, dass es Ihren Anforderungen genau entspricht und es als benutzerdefiniertes Template speichern. Durch Speichern der Workfloweinstellungen als benutzerdefiniertes Template können Sie problemlos mehrere Workflows mit identischen Einstellungen erstellen. Sie müssen identische Workflows einrichten, um auf mehreren Druckern zu drucken. Dies ist notwendig, da jeder Workflow nur mit einem Drucker verbunden werden kann.

Führen Sie folgende Schritte aus, nachdem Sie Ihren Workflow eingerichtet haben:

- 1 Wechseln Sie zu System Manager. Klicken Sie im Layoutbereich auf den Workflow.**
- 2 Klicken Sie im Menü „Datei“ auf die Option „Als Vorlage speichern“.**

Das Dialogfeld „Als Vorlage speichern“ wird angezeigt.

- 3 Legen Sie einen eindeutigen Namen fest, und klicken Sie auf „Speichern“.**

Bei der nächsten Erstellung eines Workflows kann das neue Template unter „Benutzerdefiniert“ ausgewählt werden.

Siehe auch:

[“Laden und Drucken eines Jobs”](#) auf Seite 207

Abmelden und Beenden von Fiery XF

SO BEENDEN SIE FIERY XF

- 1 Führen Sie einen der folgenden Schritte aus:**

- Klicken Sie in Windows im Menü „Datei“ auf „Beenden“.
- Klicken Sie unter Windows auf die Schaltfläche „Schließen“ oben rechts im Programmfenster.
- Klicken Sie auf einem Macintosh im Fiery XF-Clientmenü auf „Fiery XF-Client beenden“.
- Klicken Sie auf einem Macintosh auf die Schaltfläche „Schließen“ oben links im Programmfenster.

Wenn Sie Änderungen vorgenommen haben, werden Sie aufgefordert, sie zu speichern, bevor Fiery XF beendet wird. Beim nächsten Start von Fiery XF meldet sich das Programm automatisch mit denselben Anmeldeinformationen an.

Wenn mehrere Benutzer denselben Computer verwenden, können Sie verhindern, dass sich nachfolgende Benutzer bei Ihren Workflows anmelden, indem Sie sich abmelden, bevor Sie Fiery XF beenden.

SO MELDEN SIE SICH AB UND BEENDEN FIERY XF

Bei jedem Start von Fiery XF meldet sich der Client automatisch bei dem Server an, der zuletzt ausgewählt wurde. Wenn mehrere Benutzer denselben Computer verwenden, können Sie sich vom Fiery XF-Server abmelden, wenn Sie den Fiery XF-Client beenden. Dadurch wird beim nächsten Start des Clients das Anmeldefenster geöffnet und so sichergestellt, dass sich jeder Benutzer bei seinen eigenen Workflows anmeldet.

1 Klicken Sie im Menü „Datei“ auf „Abmelden“ und „Beenden“.

Wenn Sie Änderungen vorgenommen haben, werden Sie vor dem Beenden von Fiery XF aufgefordert, sie zu speichern.

Siehe auch:

[“Anmelden bei einem Fiery XF-Server”](#) auf Seite 24

Tastenkombinationen

Für zahlreiche Vorgänge sind Tastenkombinationen verfügbar. Sie entsprechen im Wesentlichen den Tastenkombinationen, die Sie bereits von anderen gebräuchlichen Grafikprogrammen kennen.

Viele Tastenkombinationen, die auf einzelne Bilder angewendet werden können, können auch auf mehrere ausgewählte Jobs in einer Sammelform angewendet werden.

- Aktivieren von Optionen

Funktion	Funktionstaste
Color Tools starten	<F2> <Alt>+<Apple><F2>
Verifier starten	<F3> <Alt>+<Apple>+<F3>
Color Editor starten	<F4> <Alt>+<Apple>+<F4>
Dot Creator starten	<F5> <Alt>+<Apple>+<F5>

Funktion	Funktionstaste
EFI XF Uploader starten	<F7> <Alt>+<Apple>+<F7>
Media Mapper starten	<F9> <Alt>+<Apple>+<F9>

- Aktivieren von Symbolleisten

Funktion	Funktionstaste
Symbolleiste für Transformationstools	<T>
Symbolleiste für Beschneidetools	<C>
Symbolleiste für die Kachelbearbeitung	<E>
Zoom-Symbolleiste	<Z>

- Allgemein

Funktion	Tastenkombination
Zwischen Job Explorer und System Manager umschalten	<F6> <Alt>+<Apple>+<F6>
Systeminformationen anzeigen	<F10> <Alt>+<Apple>+<F10>
Kontextmenü für eine ausgewählte Seite anzeigen (Menü „Bearbeiten“)	Mit der rechten Maustaste auf eine Seite klicken
Kontextmenü für ein ausgewähltes Blatt anzeigen (Menü „Sammelform“)	Mit der rechten Maustaste auf ein Blatt klicken
Kontextmenü anzeigen (Menü „Ansicht“)	Umschalttaste drücken und mit der rechten Maustaste auf ein Blatt klicken
Seite auswählen	Auf Seite klicken
Seiten skalieren (Beschneidetool ausgewählt)	Seitenziehpunkt anklicken, <Alt> drücken und Cursor ziehen
Seiten beschneiden (Transformationstool ausgewählt)	Seitenziehpunkt anklicken, <Alt> drücken und Cursor ziehen

Funktion	Tastenkombination
Seiten drehen	Seitenrand anklicken und Bild ziehen. Das gedrehte Bild dockt automatisch bei 90, 180, 270 und 360 Grad an.
Invertieren	<ul style="list-style-type: none"> • <Strg>+<I> • <Apple>+<I>
Seite zurücksetzen	<ul style="list-style-type: none"> • <Strg>+Umschalttaste+<R> • <Apple>+Umschalttaste+<R>
Vorschaufenster maximieren	<ul style="list-style-type: none"> • <Strg>+Umschalttaste+<M> • <Apple>+Umschalttaste+<M>
Nächste Seite	<Strg>+<Bild ab>
Vorherige Seite	<Strg>+<Bild auf>
Zur ersten Seite	<ul style="list-style-type: none"> • <Strg>+<Pos1> • <Apple>+<Alt>+<Bild ab>
Zur letzten Seite	<ul style="list-style-type: none"> • <Strg>+<Ende> • <Apple>+<Alt>+<Bild auf>
Fadenkreuz für präziseres Seitenlayout anzeigen/ausblenden	<Tab>

- Seitenposition

Funktion	Tastenkombination
Seite 0,5 mm auf Blatt verschieben	Pfeiltasten
Seite 10 mm auf Blatt verschieben	Umschalttaste+Pfeiltasten
Blatt wahlfrei bewegen	Leertaste+Ziehen mit der Maus
Blatt nach oben/unten blättern	<ul style="list-style-type: none"> • <Bild auf>/<Bild ab> • Rad nach oben/unten rollen
Blatt nach links/rechts blättern	<ul style="list-style-type: none"> • Umschalttaste+<Bild auf>/<Bild ab> • <Strg>+Rad nach oben/unten rollen
Zum Blattanfang/Blattende blättern	<Pos1>/<Ende>
Zum linken/rechten Blattrand blättern	Umschalttaste+<Pos1>/<Ende>

- Sammelformjobs

Funktion	Tastenkombination
Alle Jobs auswählen	<ul style="list-style-type: none"> • <Strg>+<A> • <Apple>+<A>
Seite zu Auswahl hinzufügen	Umschalttaste+Auf Seite klicken
Jobs in einem beschnittenen Bereich auswählen	Mausklick und Lasso ziehen
Seite aus Auswahl entfernen	Umschalttaste+Auf Seite klicken
Ausgewählte Seiten verschieben	Cursor ziehen
Ausgewählte Seite(n) entfernen und in Zwischenablage kopieren (Seite ausschneiden)	<ul style="list-style-type: none"> • <Strg>+<X> • <Apple>+<X>
Ausgewählte Seite(n) löschen	<Strg>+Rücktaste
Ausgewählte Seite(n) kopieren	<ul style="list-style-type: none"> • <Strg>+<C> • <Apple>+<C>
Ausgewählte Seite(n) aus Zwischenablage einfügen	<ul style="list-style-type: none"> • <Strg>+<V> • <Apple>+<V>
Sammelform aktualisieren	<ul style="list-style-type: none"> • <Strg>+<Alt>+<R> • <Apple><Alt>+<R>
Blatt hinzufügen	<ul style="list-style-type: none"> • <Strg>+<Alt>+<+> • <Apple><Alt>+<+>
Seite sperren	<ul style="list-style-type: none"> • <Strg>+<L> • <Apple>+<L>
Seite entsperren	<ul style="list-style-type: none"> • <Strg>+<Alt>+<L> • <Apple>+<Alt>+<L>

- Zoomen

Funktion	Tastenkombination
Vergrößern/verkleinern	<ul style="list-style-type: none"> • <Strg>+<+>/<-> • <Apple>+<+>/<-> • <Alt>+Rad rollen
Blatt an Fenster anpassen	<ul style="list-style-type: none"> • <Strg>+<0> • <Apple>+<0>
An tatsächliche Größe anpassen	<ul style="list-style-type: none"> • <Strg>+<Alt>+<0> • <Apple>+<Alt>+<0>
Auswahl an Fenster anpassen	<ul style="list-style-type: none"> • <Strg>+<F> • <Apple>+<F>
Auswahl an Fenster anpassen und eine Stufe verkleinern	<ul style="list-style-type: none"> • <Strg>+<Alt>+<F> • <Apple>+<Alt>+<F>
Zwei Stufen vergrößern	<ul style="list-style-type: none"> • <Strg>+<Leertaste>+Mausklick • <Apple>+<Leertaste>+Mausklick
Zwei Stufen verkleinern	<ul style="list-style-type: none"> • <Alt>+<Leertaste>+Mausklick
In ausgewählten Bereich zoomen	<ul style="list-style-type: none"> • <Strg>+Lasso ziehen • <Apple>+Lasso ziehen

- Lineale, Hilfslinien und Raster

Funktion	Tastenkombination
Lineal anzeigen/ausblenden	<ul style="list-style-type: none"> • <Strg>+<R> • <Apple>+<R>
Lineal auf neue Nullkoordinaten einstellen	Cursor von der linken oberen Ecke des Vorschaufensters ziehen (Schnittpunkt von vertikalem und horizontalem Lineal)
Lineal auf Standardnullkoordinaten zurücksetzen	Auf die linke obere Ecke des Vorschaufensters doppelklicken (Schnittpunkt von vertikalem und horizontalem Lineal)
Hilfslinie erstellen	Cursor vom Lineal ziehen
Hilfslinie neu positionieren	Hilfslinie auswählen und an neue Position ziehen
Hilfslinie löschen	Hilfslinie auf Lineal ziehen (nur für nicht gesperrte Hilfslinien)

Funktion	Tastenkombination
Hilfslinien anzeigen/ausblenden	<ul style="list-style-type: none">• <Strg>+<;>• <Apple>+<;>
Hilfslinien sperren/entsperren	<ul style="list-style-type: none">• <Strg>+<Alt>+<;>• <Apple>+<Alt>+<;>
Gitter anzeigen/ausblenden	<ul style="list-style-type: none">• <Strg>+<">• <Apple>+<">
Andocken außer Kraft setzen	Umschalttaste+Cursor ziehen

LIZENZIEREN

Bei Fiery XF handelt es sich um eine modular aufgebaute Software, die Ihnen ein Produkt zur Verfügung stellen soll, das optimal an Ihre Workflow-Anforderungen angepasst ist. Das Lizenzverwaltungssystem stellt sicher, dass nur die Optionen in der Software angezeigt werden, die der ausgewählten Konfiguration entsprechen.

Ein so genannter „EAC“ (Entitlement Access Code) wird Ihnen bereitgestellt, wenn Sie Fiery XF oder eine zusätzliche Option erwerben. Dieser Zugriffscode enthält Informationen zum Produkt und zu den erworbenen Ausgabeoptionen. EAC ist auf dem Product Activation Certificate aufgedruckt. Wenn das Product Activation Certificate im Lieferumfang fehlt, wenden Sie sich bitte an Ihren Händler.

Ein Dongle gehört ebenfalls zum Lieferumfang der Software. Jeder Dongle ist einmalig und kann anhand seiner elektronisch integrierten ID identifiziert werden. Der Lizenzierungsvorgang verwendet die Dongle-ID, um eine feste Verbindung zwischen der Software und dem Dongle zu erstellen.

Die Anzahl der benötigten Lizenzdateien hängt von der jeweils erworbenen Softwarekonfiguration ab. Wenn beim Start von Fiery XF keine Lizenzdatei gefunden wird, steht der betreffende Teil der Software nicht zur Verfügung. Wenn überhaupt keine Lizenzdatei gefunden wird, kann Fiery XF nicht starten, und es wird eine Fehlermeldung angezeigt.

Während der Produktregistrierung wird eine Lizenzdatei generiert. Sie benötigen einen Computer mit Internetzugang, um eine Lizenzdatei zu generieren.

Lizenzieren der Software

In der Regel haben Sie bereits im Rahmen der Softwareinstallation eine Lizenzdatei generiert und installiert. Es kann jedoch Situationen geben, in denen Sie eine neue Lizenzdatei für eine neu erworbene Option von Fiery XF generieren müssen.

Sie benötigen Folgendes, um eine Lizenzdatei zu generieren:

- Einen Computer mit Internetzugang. Wenn Sie nicht über einen Computer mit Internetzugang verfügen, können Sie Ihren Vertragshändler bitten, eine Lizenzdatei für Sie zu generieren.
- Den EAC, der auf dem Product Activation Certificate in der Produktverpackung aufgedruckt ist.

- Die Dongle-ID. Wenn der Fiery XF-Server auf einem Computer mit Internetzugang installiert ist, wird die Dongle-ID automatisch erkannt. Wenn der Fiery XF-Server auf einem Computer ohne Internetzugang installiert ist, müssen Sie die Dongle-ID bereithalten, bevor Sie mit der Lizenzierung beginnen.

SO ERMITTELN SIE DIE DONGLE-ID

Sie finden die Dongle-ID in Fiery XF Control. Fiery XF Control befindet sich im Statusbereich der Taskleiste (Windows) oder im Dock (Macintosh) des Computers, auf dem die Serversoftware ausgeführt wird.

Gehen Sie folgendermaßen vor, wenn das Symbol Fiery XF Control nicht sichtbar ist oder in einer anderen Farbe angezeigt wird:

- Stellen Sie sicher, dass Fiery XF Control gestartet ist.
- Stellen Sie sicher, dass die Windows-Taskleiste angezeigt wird.
- Stellen Sie unter Windows sicher, dass das Symbol Fiery XF Control nicht ausgeblendet ist.

1 Stecken Sie den Dongle in einen USB-Port des Computers, auf dem die Fiery XF-Serversoftware ausgeführt wird.

Stellen Sie sicher, dass nur der Fiery XF-Dongle mit dem Computer verbunden ist. Wenn mehrere Dongles eingesteckt sind, kann dies zu Problemen führen. Es kann bis zu einer Minute dauern, bis der Dongle erkannt wird. Warten Sie daher, bevor Sie mit dem nächsten Schritt fortfahren.

2 Klicken Sie mit der rechten Maustaste auf das Symbol Fiery XF Control, und klicken Sie auf „Dongle-ID anzeigen“.

SO GENERIEREN UND INSTALLIEREN SIE EINE NEUE LIZENZDATEI AUTOMATISCH (INTERNETZUGANG ERFORDERLICH)

Wenden Sie diese Methode an, wenn der Computer, auf dem die Fiery XF-Serversoftware ausgeführt wird, Internetzugang hat.

Wenn Sie die Software als Upgrade einer früheren Version installieren, dürfen Sie die im Ordner „FlexLM“ vorhandenen Lizenzdateien NICHT löschen. Sie werden zusätzlich zur neuen Lizenzdatei bzw. zu den neuen Lizenzdateien benötigt.

Wenn Sie eine vorhandene Konfiguration von Fiery XF durch zusätzliche Optionen erweitern, stellen Sie sicher, dass alle Clientversionen der Software geschlossen sind, bevor Sie das nachstehende Verfahren starten.

- 1 Stellen Sie sicher, dass der Dongle ordnungsgemäß mit einem USB-Anschluss des Computers verbunden ist.
- 2 Starten Sie den Aktivierungs-Assistenten. Führen Sie einen der folgenden Schritte aus:
 - Klicken Sie mit der rechten Maustaste auf das Symbol Fiery XF Control, und klicken Sie dann auf „Fiery XF aktivieren“.
 - Wechseln Sie zu System Manager. Klicken Sie im Menü „System“ auf „Aktivierungs-Assistent“.

- 3 Lesen Sie die Lizenzbedingungen sorgfältig durch. Klicken Sie dann auf „Annehmen“, um die Lizenzbedingungen zu akzeptieren.

Wenn Sie die Bedingungen der Lizenzvereinbarung nicht akzeptieren, wird der Lizenzierungsvorgang abgebrochen.

- 4 Klicken Sie auf die Registerkarte „Automatisch“.

EFI Activation Wizard

Activate Fiery XF

Additionally purchased options must be registered in the Activation Wizard/Assistant. After installing the license, you need to restart the Fiery XF server to activate the additional options. It is not necessary to install any additional software. Consult your authorized dealer if you wish to purchase additional options.

How would you like to activate?

Automatically Manually

Dongle ID:
1965286422

Generate and activate new license

Sends your EAC code and dongle ID to the EFI Activation Server, then downloads the generated license file and installs it on your computer.

Enter your EAC code:

- - -

You will find the EAC code inside the product packaging.

Download previously created license

Use this option if you just want to download again a previously generated license.

- 5 Wählen Sie „Neue Lizenz generieren und aktivieren“ aus.
- 6 Geben Sie den EAC in die entsprechenden Felder ein, und klicken Sie auf „Mit Benutzerdaten fortfahren“.

Beim EAC wird zwischen Groß- und Kleinschreibung unterschieden.

7 Lesen Sie sorgfältig die Informationen zur Produktregistrierung. Klicken Sie dann auf „Nächster Schritt“.

8 Tragen Sie Ihre Benutzerregistrierungsdaten in das Onlineformular ein.

Wenn Sie bereits zuvor ein EFI-Produkt registriert haben, wird das Formular automatisch ausgefüllt, sobald Sie Ihre E-Mail-Adresse eingegeben und auf „Abrufen“ geklickt haben.

9 Klicken Sie auf „Lizenz installieren“.

Daraufhin wird eine Lizenzdatei erstellt und in den Ordner „FlexLM“ auf Ihren Computer heruntergeladen.

10 Klicken Sie auf „Fertig stellen“, um den Aktivierungs-Assistenten zu schließen.

Wenn beim Herunterladen einer Lizenzdatei mit dieser Methode Probleme auftreten, können Sie auch eine Lizenzdatei auf der Aktivierungswebseite generieren.

Wenn die Lizenz nicht automatisch erkannt wird, müssen Sie den Fiery XF-Server möglicherweise neu starten.

SO GENERIEREN SIE EINE NEUE LIZENZDATEI AUF DER AKTIVIERUNGSWEBSITE

Wenden Sie diese Methode an, wenn der Computer mit dem Fiery XF-Server keinen Internetzugang hat.

1 Navigieren Sie auf einem Computer mit Internetzugang zur Website <http://activation.efi.com>.

Das Dialogfeld „Anmelden“ wird angezeigt.

2 Klicken Sie auf eine Sprachschaltfläche.

3 Geben Sie den EAC-Code in das Feld ein, und klicken Sie auf „Senden“.

Beim EAC wird zwischen Groß- und Kleinschreibung unterschieden.

4 Aktivieren Sie das Kontrollkästchen links neben einem aufgeführten Produkt, um die Elemente anzugeben, die lizenziert werden sollen. Klicken Sie dann auf „Weiter“.

5 Geben Sie die Dongle-ID ein. Klicken Sie dann auf „Weiter“.

6 Geben Sie eine E-Mail-Adresse ein. Klicken Sie dann auf „Weiter“.

Die E-Mail-Adresse wird verwendet, um Sie über Produktneuheiten usw. zu informieren.

7 Tragen Sie Ihre Benutzerregistrierungsdaten in das Onlineformular ein. Klicken Sie dann auf „Weiter“.

8 Überprüfen Sie die Bestellinformationen und die Dongle-ID. Klicken Sie dann auf „Weiter“.

Falls Änderungen erforderlich sind, klicken Sie auf „Zurück“, um zu einem vorherigen Dialogfeld zurückzukehren.

9 Legen Sie fest, wie die Lizenzdatei an Sie übermittelt werden soll.

Wählen Sie eine der folgenden Methoden aus:

- Klicken Sie auf „In Datei speichern“, um die generierte Lizenzdatei in einem Verzeichnis Ihres Computers zu speichern. Die Lizenzdatei wird nun als Textdatei mit der Dateierweiterung LIC gespeichert.
- Klicken Sie auf „E-Mail senden“, damit die Lizenzdatei an eine gültige E-Mail-Adresse geschickt wird. Daraufhin wird ein Dialogfeld mit der Bestätigung angezeigt, dass die Lizenzdatei an die angegebene E-Mail-Adresse gesendet wurde.

10 Klicken Sie auf „Abmelden“, um die Website zu verlassen.**11 Folgen Sie den Anweisungen, um die Lizenzdatei manuell zu installieren.**

SO INSTALLIEREN SIE EINE LIZENZDATEI MANUELL ÜBER DEN AKTIVIERUNGS-ASSISTENTEN

Verwenden Sie diese Methode, um eine zuvor generierte Lizenzdatei zu installieren.

Wenn Sie die Software als Upgrade einer früheren Version installieren, dürfen Sie die im Ordner „FlexLM“ vorhandenen Lizenzdateien NICHT löschen. Sie werden zusätzlich zu der bzw. den neuen Lizenzdatei(en) benötigt.

Wenn Sie eine vorhandene Konfiguration von Fiery XF durch zusätzliche Optionen erweitern, stellen Sie sicher, dass alle Clientversionen der Software geschlossen sind, bevor Sie mit dem nachstehenden Verfahren beginnen.

1 Kopieren Sie die Lizenzdatei auf den Computer, auf dem die Fiery XF-Serversoftware ausgeführt wird (z. B. den Desktop).**2 Starten Sie den Aktivierungs-Assistenten.**

Verwenden Sie eine der folgenden Methoden:

- Klicken Sie mit der rechten Maustaste auf das Symbol Fiery XF Control, und klicken Sie dann auf „Fiery XF aktivieren“.
- Wechseln Sie zu System Manager. Klicken Sie im Menü „System“ auf „Aktivierungs-Assistent“.

3 Lesen Sie die Lizenzbedingungen sorgfältig durch. Klicken Sie dann auf „Annehmen“, um die Lizenzbedingungen zu akzeptieren.

Wenn Sie die Bedingungen der Lizenzvereinbarung nicht akzeptieren, wird der Lizenzierungsvorgang abgebrochen.

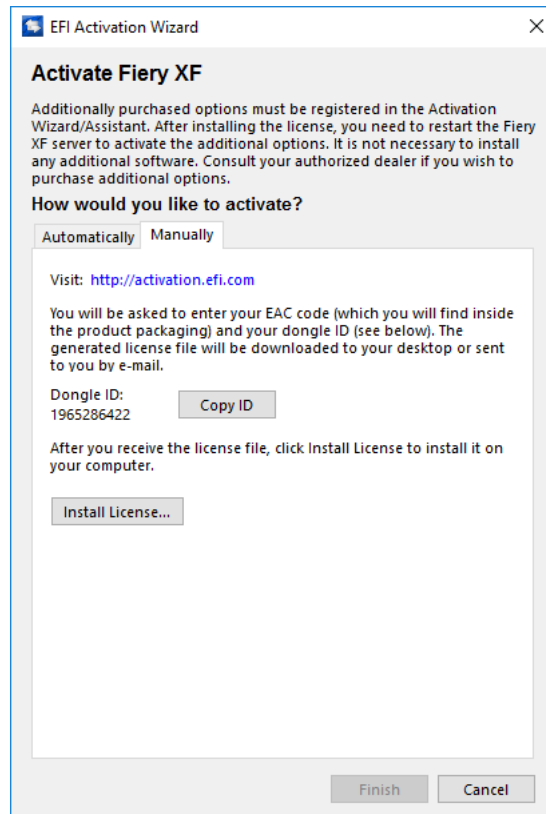
4 Klicken Sie auf die Registerkarte „Manuell“.**5 Klicken Sie auf „Lizenz installieren“, und navigieren Sie zu der Lizenzdatei.****6 Wählen Sie die Lizenzdatei aus, und klicken Sie auf „Öffnen“.**

Dann wird die Lizenzdatei in den Ordner „FlexLM“ auf Ihrem Computer kopiert.

7 Klicken Sie auf „Fertig stellen“.

Wenn die Lizenz nicht automatisch erkannt wird, müssen Sie den Fiery XF-Server möglicherweise neu starten.

Siehe auch:

“Fiery XF Control” auf Seite 19

“Fiery XF-Server neu starten” auf Seite 21

“So ermitteln Sie die Dongle-ID” auf Seite 46

“So generieren Sie eine neue Lizenzdatei auf der Aktivierungswebsite” auf Seite 48

Neugenerieren einer Lizenzdatei

In bestimmten Situationen kann es erforderlich sein, dass Sie eine Lizenz neu generieren müssen – beispielsweise, wenn Sie Fiery XF auf einem anderen Computer installieren. Die einzige Bedingung hierfür ist, dass Sie denselben Dongle verwenden.

SO GENERIEREN SIE EINE LIZENZDATEI NEU

- 1 Stellen Sie sicher, dass der Dongle ordnungsgemäß mit einem USB-Anschluss des Computers verbunden ist.**
- 2 Starten Sie den Aktivierungs-Assistenten. Führen Sie einen der folgenden Schritte aus:**
 - Klicken Sie mit der rechten Maustaste auf das Symbol Fiery XF Control, und klicken Sie dann auf „Fiery XF aktivieren“.
 - Wechseln Sie zu System Manager. Klicken Sie im Menü „System“ auf „Aktivierungs-Assistent“.
- 3 Lesen Sie die Lizenzbedingungen sorgfältig durch. Klicken Sie dann auf „Annehmen“, um die Lizenzbedingungen zu akzeptieren.**

Wenn Sie die Bedingungen der Lizenzvereinbarung nicht akzeptieren, wird der Lizenzierungsvorgang abgebrochen.

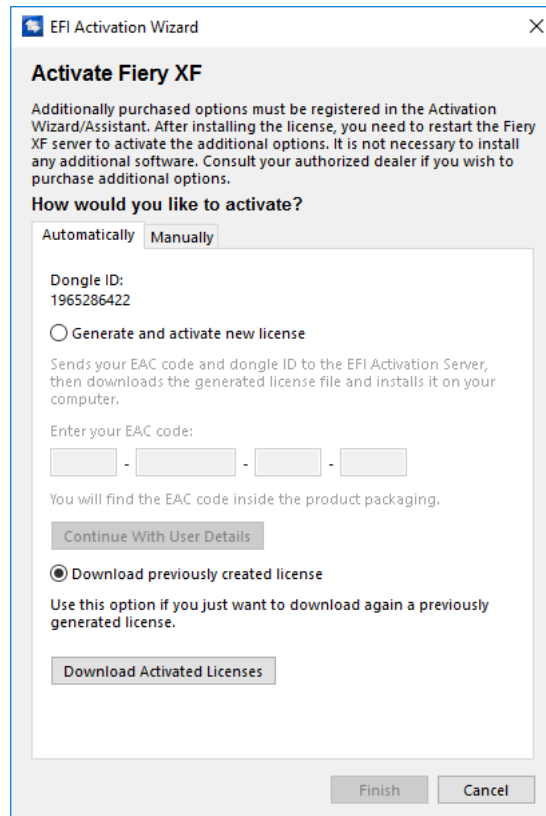
4 Klicken Sie auf die Registerkarte „Automatisch“.**5 Wählen Sie „Zuvor erstellte Lizenz herunterladen“ aus, und klicken Sie auf „Aktivierte Lizenzen herunterladen“.**

Daraufhin wird eine Lizenzdatei erstellt und in den Ordner „FlexLM“ auf Ihren Computer heruntergeladen.

6 Klicken Sie auf „Fertig stellen“, um den Aktivierungs-Assistenten zu schließen.

Wenn beim Herunterladen einer Lizenzdatei mit dieser Methode Probleme auftreten, können Sie eine Lizenzdatei auch auf der Aktivierungswebseite neu generieren.

Wenn die Lizenz nicht automatisch erkannt wird, müssen Sie den Fiery XF-Server möglicherweise neu starten.

Siehe auch:

[“Fiery XF-Server neu starten”](#) auf Seite 21

[“So generieren Sie eine neue Lizenzdatei auf der Aktivierungswebseite”](#) auf Seite 48

Anzeigen von Lizenzinformationen

Sie können anzeigen, welche Lizenzen gegenwärtig installiert sind und wann sie ablaufen.

SO ZEIGEN SIE LIZENZINFORMATIONEN AN

1 Führen Sie einen der folgenden Schritte aus:

- Klicken Sie mit der rechten Maustaste auf das Symbol Fiery XF Control, und klicken Sie auf „Lizenzinformationen anzeigen“.
- Klicken Sie im Menü „Hilfe“ auf die Option „Informationen zum Fiery XF-Server“.

ERSTELLEN EINER SYSTEMKONFIGURATION

Fiery XF wird mit einer Standard-Systemkonfiguration installiert, die aus zwei Benutzern, einem Workflow und einem Ausgabegerät besteht. Sie können Systemkonfigurationen in System Manager anzeigen.

Der Benutzer „admin“ (Kennwort „admin“) ist berechtigt, Systemkonfigurationen in System Manager zu erstellen, einzurichten und zu verwalten.

Der Benutzer „guest“ (Kennwort „guest“) ist berechtigt, eigene Jobs in Job Explorer zu drucken und zu verwalten, er kann jedoch nicht auf System Manager zugreifen. Die Anmeldung als Gast („guest“) ermöglicht Benutzern, die nur selten mit Fiery XF arbeiten, eine schnelle und problemlose Anmeldung, ohne dass sie zuvor als Benutzer eingerichtet werden müssen.

Der Workflow „EFI Linearization“ und das Ausgabegerät „Linearization Device“ werden hauptsächlich zusammen mit Color Tools und Color Profiler Suite für die Nachlinearisierung und die Profilerstellung verwendet. Nur Benutzer mit Administratorrechten können Jobs über diese Systemkonfiguration drucken.

Sie können eine Systemkonfiguration in folgenden Komponenten einrichten:

- Im Setup-Assistenten

Der Setup-Assistent führt Sie in logischer Folge durch die Schritte, die mindestens erforderlich sind, um eine grundlegende Systemkonfiguration für Standardbenutzer einzurichten. Sie können die Workfloweinstellungen bei Bedarf später in System Manager weiter optimieren. Normalerweise haben Sie bereits auf diese Weise mit dem ersten Start von Fiery XF eine Systemkonfiguration erstellt.

- In System Manager

In System Manager haben Sie Zugriff auf alle verfügbaren Einstellungen und können weitere Benutzer, Workflows und Ausgabegeräte erstellen. Außerdem können Sie hier Änderungen an bestehenden Systemkonfigurationen vornehmen.

Um ein Ausgabegerät einzurichten, müssen Sie Medienprofile für das betreffende Ausgabegerät auf dem Computer installiert haben. Wenn Sie die Medienprofile während der Installation nicht installiert haben, können Sie sie jetzt installieren. Verwenden Sie eine der folgenden Methoden, um Medienprofile zu installieren:

- Laden Sie die neuesten Medienprofile über die Onlineprofilaktualisierung in Fiery XF Control herunter.

- Laden Sie die neuesten Medienprofile herunter von <http://profiles.efi.com/index.php?command=Profiles&Tab=22&Product=1&Identifier=&Client=0&lang=1033>.
- Installieren Sie Medienprofile von der Medienprofile-DVD. Weitere Informationen finden Sie in der Kurzanleitung.

Siehe auch:

[“Aktualisieren von Medienprofilen”](#) auf Seite 194

Erstellen einer Systemkonfiguration im Setup-Assistenten

Im Setup-Assistenten erstellte Systemkonfigurationen ermöglichen es Benutzern, Jobs in der ursprünglichen Größe und mit angewendetem Farbmanagement auszugeben.

SO RICHTEN SIE EINE SYSTEMKONFIGURATION IM SETUP-ASSISTENTEN EIN

Sie können jederzeit auf „Jetzt fertig stellen“ klicken, um die Einrichtungsroutine zu beenden. Alle bereits festgelegten Einstellungen werden gespeichert.

- 1 **Wechseln Sie zu System Manager. Klicken Sie im Menü „System“ auf „Setup-Assistent (Windows)“ oder „Setup-Assistent (Macintosh)“.**

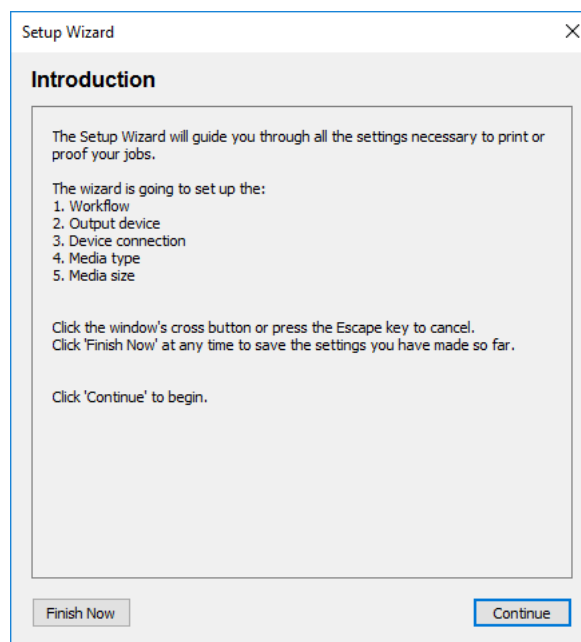

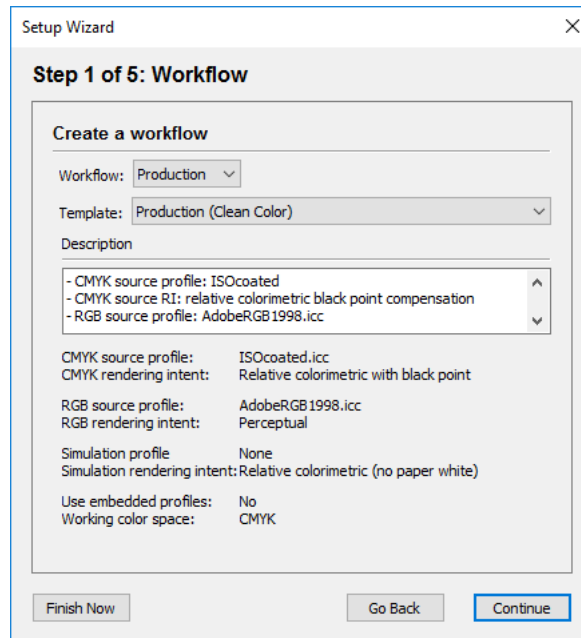
2 Klicken Sie auf „Fortfahren“.**3 Wählen Sie unter „Workflow“ eine Workflowumgebung aus: Proof, Foto oder Produktion.**

Wählen Sie alternativ „Benutzerdefiniert“ aus, um einen Workflow ohne vordefinierte branchenspezifische Einstellungen auszuwählen.

4 Wählen Sie unter „Template“ die Vorlage aus, die optimal auf Ihre Workflowanforderungen abgestimmt ist.

Fiery XF bietet zahlreiche Standard-Workflowvorlagen. Jede Vorlage wurde mit Farbmanagement-Einstellungen für ein bestimmtes Workflowszenario wie Druckvorstufe, Druckproduktion, Fotodruck oder Konturbescheiden eingerichtet.

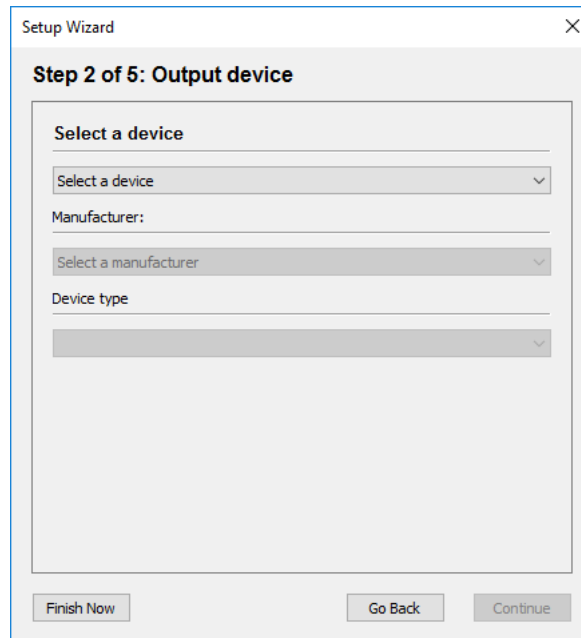
5 Klicken Sie auf „Fortfahren“.

6 Wählen Sie unter „Gerät auswählen“ die Option „Neues Ausgabegerät erstellen“ aus.

Wählen Sie alternativ „Keine“ aus, wenn das Ausgabegerät später in System Manager eingerichtet werden soll.

7 Wählen Sie den Hersteller Ihres Ausgabegeräts aus.

Wählen Sie „EFI“ als Hersteller aus, um ein Ausgabegerät für eine der folgenden Optionen einzurichten: Option „File Output“, Option „Fiery“ oder Option „Softproof“.

8 Wählen Sie den Gerätetyp aus.

Nach der Auswahl zeigt der Setup-Assistent die Anzahl der Medienprofile an, die für das Ausgabegerät installiert sind.

Sind keine Medienprofile installiert, wird eine Fehlermeldung angezeigt. In diesem Fall müssen Sie das Setup abbrechen und die entsprechenden Medienprofile installieren.

Sie können die aktuellen Medienprofile von der EFI-Website herunterladen. Alternativ können Sie Medienprofile von der Medienprofile-DVD installieren. Weitere Informationen finden Sie in der Kurzanleitung.

9 Klicken Sie auf „Fortfahren“.

Welches Dialogfeld angezeigt wird, hängt von der Art des Ausgabegeräts ab, das Sie ausgewählt haben.

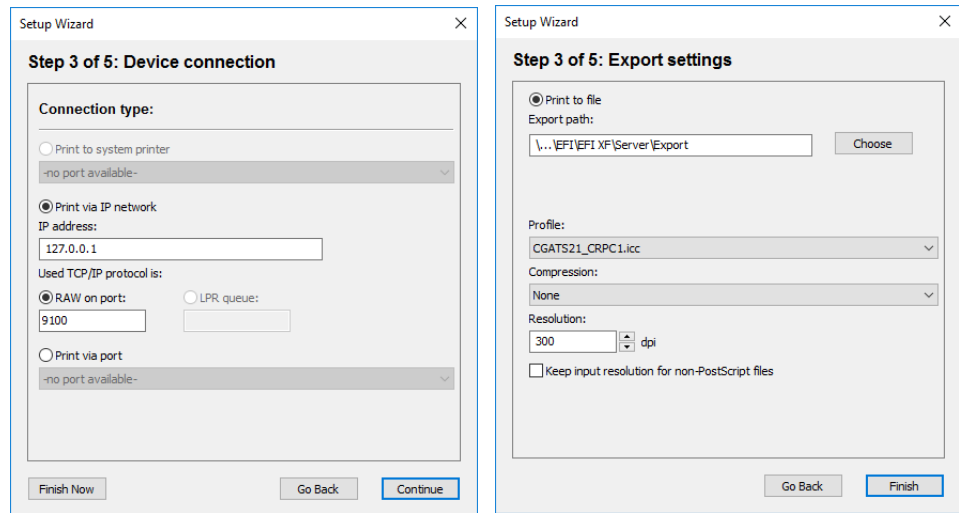

10 Wählen Sie einen der folgenden Verbindungstypen aus:

- Wählen Sie „Auf Systemdrucker drucken“ aus, um auf einem Windows-Drucker zu drucken, der bereits als Systemdrucker auf dem Computer eingerichtet wurde, auf dem die Fiery XF-Serversoftware ausgeführt wird. Wählen Sie anschließend den Drucker aus dem Dropdown-Listenfeld aus.

Diese Einstellung ist nur für Windows verfügbar, und der Systemdrucker muss ein von Fiery XF unterstützter Drucker sein.

- Wählen Sie „Über IP-Netzwerk drucken“ aus, wenn Sie über einen Netzwerkdrucker drucken möchten.

Geben Sie die IP-Adresse des Netzwerkdruckers ein. Wählen Sie diese Einstellung aus, damit Fiery XF Informationen wie den Medienverbrauch und Tintenverbrauch von einem EFI-Drucker, der die bidirektionale Kommunikation unterstützt, empfangen kann. Für EFI Matan- sowie EFI Reggiani-Drucker können Sie einen Benutzernamen und ein Kennwort eingeben, um auf kennwortgeschützte Netzwerkfreigaben zuzugreifen.

Führen Sie dann einen der folgenden Schritte aus:

- Für alle Ausgabegeräte ausgenommen Fiery Command WorkStation: Wählen Sie den TCP/IP-Protokolltyp aus, den der Drucker für die Datenübertragung verwendet. Die meisten Drucker unterstützen das RAW-Protokoll und drucken auf Anschluss 9100. Das LPR-Protokoll ist in der Regel Unix-Systemen oder Printservern mit mehreren Schnittstellen vorbehalten. In den meisten Fällen können Sie das Feld leer lassen. Beachten Sie das Handbuch zu Ihrem Drucker, oder wenden Sie sich an Ihren Systemadministrator, wenn Sie sich nicht sicher sind, welches die richtige Einstellung ist.
- Für Fiery Command WorkStation: Wählen Sie einen Warteschlangennamen aus („Drucken“, „Anhalten“ oder „Direkt“).
- Wählen Sie „Über Anschluss drucken“ aus, um an einem über USB mit dem Servercomputer verbundenen Drucker zu drucken. Der Drucker muss eingeschaltet sein, wenn Sie Fiery XF starten. Ansonsten wird der Drucker nicht erkannt.
- Wählen Sie „Ausgabe in Datei umleiten“ aus, um im PDF/TIFF-Format zu drucken, ein Softproof auf einem can:view-Ausgabegerät von Caddo zu erstellen oder die Daten auf einem Fiery-Ausgabegerät auszugeben.

Prüfen Sie den Exportpfad. Klicken Sie auf „Auswählen“, und navigieren Sie ggf. zu einem anderen Ordner. Nehmen Sie die restlichen Einstellungen vor. Welche Einstellungen verfügbar sind, hängt von der Art der Dateiausgabe ab.

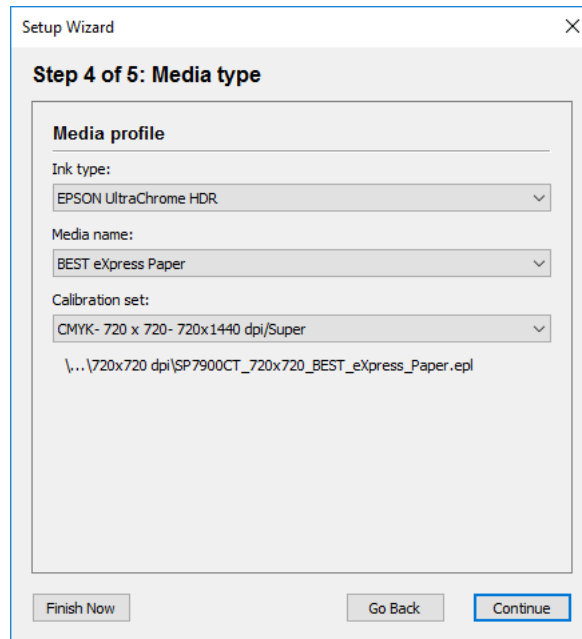
11 Klicken Sie auf „Fortfahren“.**12 Wählen Sie die im Drucker verwendete Tintenart aus.****13 Wählen Sie den Namen des Druckmediums aus, das Sie verwenden werden.**

Fiery XF enthält Medienprofile, die für spezielle Kombinationen aus Druckmedium, Tinte und Auflösung erstellt wurden. Zudem können Sie eigene benutzerdefinierte Medienprofile implementieren, die genau für Ihren Drucker erstellt wurden.

14 Wählen Sie einen Kalibrierungssatz aus.

Der Kalibrierungssatz definiert eine Reihe von Druckbedingungen und stellt sicher, dass das Druckerverhalten optimal an das Druckmedium angepasst ist.

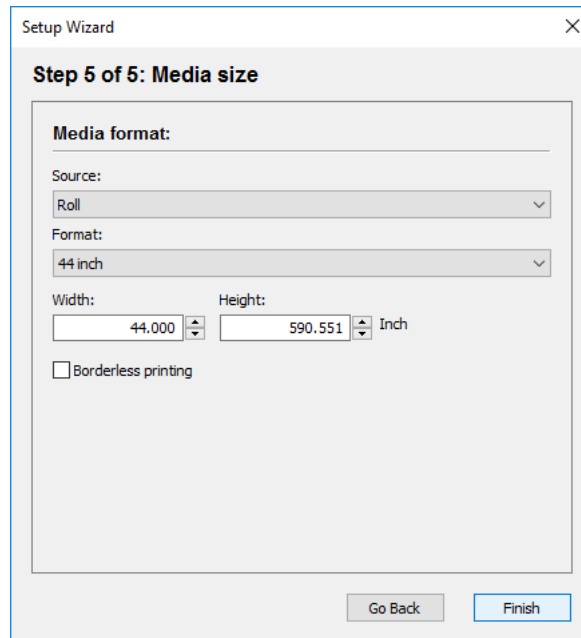
15 Klicken Sie auf „Fortfahren“.

Setup Wizard

Step 5 of 5: Media size

Media format:

Source:
Roll

Format:
44 inch

Width: 44.000 Height: 590.551 Inch

Borderless printing

Go Back Finish

16 Nehmen Sie medienspezifische Einstellungen vor.

Wählen Sie die Medienquelle aus: Rolle oder Einzelblatt. Wählen Sie dann das Medienformat aus. Definieren Sie alternativ eine eigene Blattgröße, indem Sie die erforderlichen Abmessungen eingeben.

17 Klicken Sie auf „Fertig stellen“.

Ihr Workflow und Ausgabegerät sind nun eingerichtet. Sie können bei Bedarf die Systemkonfiguration in System Manager noch weiter optimieren.

Siehe auch:

[“Verbindung”](#) auf Seite 529

[“Aktualisieren von Medienprofilen”](#) auf Seite 194

[“Drucken in eine Datei”](#) auf Seite 242

[“Drucken auf einem Fiery-Ausgabegerät”](#) auf Seite 243

[“Drucken auf einem VUTEk-Drucker”](#) auf Seite 245

[“Drucken auf einem Caddon can:view-Lichtkasten”](#) auf Seite 249

Erstellen einer Systemkonfiguration in System Manager

In System Manager können Sie Systemkonfigurationen erstellen, die genau auf Ihre Bedürfnisse abgestimmt sind.

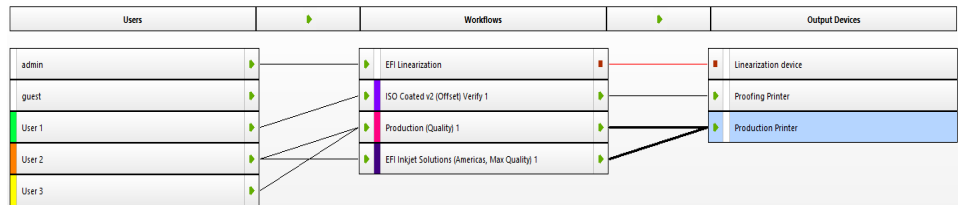

SO ERSTELLEN SIE EINEN NEUEN BENUTZER

Sie können neue Benutzer in Fiery XF erstellen. Jeder Benutzer erhält ein eindeutiges Kennwort und Zugriff auf ausgewählte Bereiche der Software.

1 Führen Sie einen der folgenden Schritte aus:

- Klicken Sie auf der Symbolleiste auf „Neuer Benutzer“.
- Klicken Sie mit der rechten Maustaste im Layoutbereich auf einen vorhandenen Benutzer, und klicken Sie dann auf „Neuer Benutzer“.
- Zeigen Sie im Menü „Datei“ auf „Neu“, und klicken Sie auf „Benutzer“.

Es wird ein Benutzer mit dem Namen „Neuer Benutzer 1“ erstellt.

2 Definieren Sie einen eindeutigen Benutzernamen. Führen Sie einen der folgenden Schritte aus:

- Doppelklicken Sie im Layoutbereich auf „Neuer Benutzer 1“, überschreiben Sie den Standardnamen, und drücken Sie die Eingabetaste.
- Öffnen Sie auf der Registerkarte „Profil“ die Seite „Benutzerkonto“, und überschreiben Sie „Neuer Benutzer 1“.

3 Öffnen Sie auf der Registerkarte „Profil“ die Seite „Benutzerkonto“.

- Legen Sie ein Kennwort fest. Bestätigen Sie dann das Kennwort, indem Sie es erneut in das entsprechende Feld eingeben.

Auf diese Weise können Sie auch das Kennwort bestehender Benutzer ändern.

Beachten Sie dabei jedoch Folgendes: Wenn Sie das Standardkennwort des Benutzers „admin“ ändern und dieser Benutzer als einziger über Administratorrechte verfügt, können Sie nicht mehr auf System Manager zugreifen, falls Sie das Kennwort vergessen.

- Wählen Sie eine Benutzerrolle aus.

Administratoren können Systemkonfigurationen in System Manager erstellen, einrichten und verwalten sowie Jobs laden und jobspezifische Einstellungen in Job Explorer vornehmen.

Benutzer dürfen nur Jobs laden und jobspezifische Einstellungen in Job Explorer vornehmen.

4 Öffnen Sie auf der Registerkarte „Profil“ die Seite „Arbeitsbereich“, und weisen Sie einen Arbeitsbereich zu.

Ein Arbeitsbereich ist eine benutzerdefinierte Ansicht von Fiery XF. Er definiert die grundlegenden Bereiche von Fiery XF, die jeder Benutzer sehen kann. Die vordefinierten Arbeitsbereiche ermöglichen den Zugriff auf eine bestimmte Gruppe von Fiery XF-Funktionen:

- FULL ermöglicht den Zugriff auf alle lizenzierten Funktionen von Fiery XF.
- PRODUCTION ermöglicht den Zugriff auf alle Einstellungen, die in einem Produktionsworkflow benötigt werden, blendet aber diejenigen Einstellungen aus, die speziell für eine Proofingumgebung konzipiert sind.
- PROOFING ermöglicht den Zugriff auf alle Einstellungen, die in einem Proofingworkflow benötigt werden, blendet aber diejenigen Einstellungen aus, die speziell für eine Produktionsumgebung konzipiert sind.

Sie können ferner benutzerdefinierte Arbeitsbereiche erstellen und zuweisen.

5 Weisen Sie dem Benutzer eine Farbe zu (optional).

Durch das Zuweisen einer Farbe lassen sich Benutzer leichter identifizieren. Sie könnten beispielsweise allen Benutzern einer Gruppe eine bestimmte Farbe zuweisen. Führen Sie einen der folgenden Schritte aus:

- Klicken Sie im Layoutbereich mit der rechten Maustaste auf den Benutzer, klicken Sie auf „Farbanzeige“, und klicken Sie auf eine Farbe.
- Klicken Sie im Layoutbereich auf den weißen Streifen links neben dem Benutzernamen, und klicken Sie auf eine Farbe.

Sie können eine der verfügbaren Grundfarben auswählen oder eine benutzerdefinierte Farbe festlegen. Klicken Sie zum Festlegen einer benutzerdefinierten Farbe auf „Farben definieren“. Benutzerdefinierte Farben müssen im RGB-Farbraum festgelegt werden. Klicken Sie nach dem Festlegen einer Farbe auf „Zu den benutzerdefinierten Farben hinzufügen“.

Klicken Sie auf „OK“, um das Dialogfeld zu schließen.

6 Speichern Sie Ihre Änderungen.

SO ERSTELLEN SIE EINEN WORKFLOW

Sie können neue Workflows in Fiery XF erstellen. Workflowvorlagen sind für verschiedene Workflowszenarien verfügbar.

1 Führen Sie einen der folgenden Schritte aus:

- Klicken Sie auf der Symbolleiste auf „Neuer Workflow“.
- Klicken Sie mit der rechten Maustaste im Layoutbereich auf einen vorhandenen Workflow, und klicken Sie dann auf „Neuer Workflow“.
- Zeigen Sie im Menü „Datei“ auf „Neu“, und klicken Sie auf „Workflow“.

Das Dialogfeld „Neuer Workflow aus Template“ wird angezeigt.

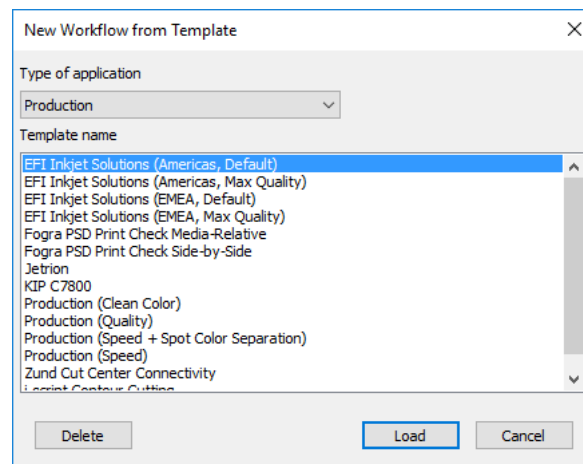

- 2 Wählen Sie einen Typ für die Workflowumgebung aus: **Proof, Foto oder Produktion.**
- 3 Wählen Sie den Namen der Vorlage aus, die am besten Ihren Workflowanforderungen gerecht wird.

Fiery XF bietet zahlreiche Standard-Workflowvorlagen.. Jede Vorlage wurde mit Farbmanagement-Einstellungen für ein bestimmtes Workflowszenario wie Druckvorstufe, Druckproduktion, Fotodruck oder Konturbeschneiden eingerichtet.

Zunächst stehen nur die Standard-Workflowvorlagen zur Verfügung. Sie können jedoch die Einstellungen einer Standard-Workflowvorlage so ändern, dass sie Ihren Anforderungen genau entspricht und als benutzerdefinierte Vorlage speichern.

- 4 **Klicken Sie auf „Laden“.**

Ein neuer Workflow wird erstellt. Der Workflow hat denselben Namen wie die Workflowvorlage, jedoch ergänzt um eine fortlaufende Nummer.

- 5 **Legen Sie einen eindeutigen Namen für den Workflow fest. Führen Sie einen der folgenden Schritte aus:**

- Doppelklicken Sie im Layoutbereich auf den neuen Workflow, überschreiben Sie den Standardnamen, und drücken Sie die Eingabetaste.
- Öffnen Sie auf der Registerkarte „Workflow“ die Seite „Grundsätzliches“, und überschreiben Sie den Standardnamen.

- 6 **Nehmen Sie die erforderlichen Einstellungen für den Workflow vor.**

Sie können beispielsweise spezielle Farbprofile anwenden, Jobs gemeinsam als Sammelformen ausgeben oder alle Jobs auf dieselbe Größe skalieren. Die für den Workflow vorgenommenen Einstellungen werden auf alle Jobs angewandt, die Sie in diesen Workflow laden.

- 7 **Weisen Sie dem Workflow eine Farbe zu (optional).**

Durch das Zuweisen einer Farbe lassen sich Workflows leichter identifizieren. Sie können beispielsweise allen Workflows, die auf demselben Drucker gedruckt werden, eine bestimmte Farbe zuweisen. Führen Sie einen der folgenden Schritte aus:

- Klicken Sie im Layoutbereich mit der rechten Maustaste auf den Workflow, klicken Sie auf „Farbanzeige“, und klicken Sie auf eine Farbe.
- Klicken Sie im Layoutbereich auf den weißen Streifen links neben dem Workflownamen, und klicken Sie auf eine Farbe.

Sie können eine der verfügbaren Grundfarben auswählen oder eine benutzerdefinierte Farbe festlegen. Klicken Sie zum Festlegen einer benutzerdefinierten Farbe auf „Farben definieren“. Benutzerdefinierte Farben müssen im RGB-Farbraum festgelegt werden. Klicken Sie nach dem Festlegen einer Farbe auf „Zu den benutzerdefinierten Farben hinzufügen“.

Klicken Sie auf „OK“, um das Dialogfeld zu schließen.

- 8 **Speichern Sie Ihre Änderungen.**

SO ERSTELLEN SIE EIN NEUES AUSGABEBERÄT

1 Gehen Sie dazu wie folgt vor:

- Klicken Sie auf der Symbolleiste auf „Neues Ausgabegerät“.
- Klicken Sie mit der rechten Maustaste im Layoutbereich auf ein vorhandenes Ausgabegerät, und klicken Sie dann auf „Neues Ausgabegerät“.
- Zeigen Sie im Menü „Datei“ auf „Neu“, und klicken Sie auf „Ausgabegerät“.

Es wird ein Ausgabegerät mit dem Namen „Neues Ausgabegerät 1“ erstellt.

2 Legen Sie einen eindeutigen Namen für das Ausgabegerät fest. Führen Sie einen der folgenden Schritte aus:

- Doppelklicken Sie im Layoutbereich auf „Neues Ausgabegerät 1“, überschreiben Sie den Standardnamen, und drücken Sie die Eingabetaste.
- Öffnen Sie auf der Registerkarte „Gerät“ die Seite „Informationen“, und überschreiben Sie „Neues Ausgabegerät 1“.

3 Öffnen Sie auf der Registerkarte „Gerät“ die Seite „Informationen“.

- Wählen Sie unter „Hersteller“ den Hersteller Ihres Ausgabegeräts aus.

Wählen Sie „EFI“ als Hersteller aus, um ein Ausgabegerät für eine der folgenden Optionen einzurichten: Option „File Output“, Option „Fiery“ oder Option „Softproof“.

- Wählen Sie unter „Gerätetyp“ den Gerätetyp aus.

Wenn keine Medienprofile installiert sind, wird eine Fehlermeldung angezeigt. In diesem Fall müssen Sie die entsprechenden Medienprofile installieren, bevor Sie fortfahren können.

Sie können Medienprofile von der Software-DVD installieren. Weitere Informationen finden Sie in der Kurzanleitung. Alternativ können Sie die aktuellen Medienprofile von der EFI-Website herunterladen.

4 Öffnen Sie auf der Registerkarte „Gerät“ die Seite „Verbindung“, und wählen Sie einen Verbindungstyp aus.

- Wählen Sie „Auf Systemdrucker drucken“ aus, um auf einem Windows-Drucker zu drucken, der bereits als Systemdrucker auf dem Computer eingerichtet wurde, auf dem die Fiery XF-Serversoftware ausgeführt wird. Wählen Sie anschließend den Drucker aus dem Dropdown-Listefeld aus.

Diese Einstellung ist nur für Windows verfügbar, und der Systemdrucker muss ein von Fiery XF unterstützter Drucker sein.

- Wählen Sie „Über IP-Netzwerk drucken“ aus, wenn Sie über einen Netzwerkdrucker drucken möchten.

Geben Sie die IP-Adresse des Netzwerkdruckers ein. Wählen Sie diese Einstellung auch aus, damit Fiery XF Informationen wie den Medienverbrauch und Tintenverbrauch von einem EFI-Drucker, der die bidirektionale Kommunikation unterstützt, empfangen kann. Für EFI Matan- sowie EFI Reggiani-Drucker können Sie einen Benutzernamen und ein Kennwort eingeben, um auf kennwortgeschützte Netzwerkfreigaben zuzugreifen.

Sie können überprüfen, ob die Verbindung zum Drucker ordnungsgemäß hergestellt wurde, indem Sie auf „Testen“ klicken. Damit die Verbindung getestet werden kann, muss der Drucker eingeschaltet sein. Wenden Sie sich an den Systemadministrator, wenn Sie eine Fehlermeldung erhalten.

Wählen Sie den TCP/IP-Protokolltyp aus, den der Drucker für die Datenübertragung verwendet. Die meisten Drucker unterstützen das RAW-Protokoll und drucken auf Anschluss 9100. Das LPR-Protokoll ist in der Regel Unix-Systemen oder Printservern mit mehreren Schnittstellen vorbehalten. In den meisten Fällen können Sie das Feld leer lassen. Beachten Sie das Handbuch zu Ihrem Drucker, oder wenden Sie sich an Ihren Systemadministrator, wenn Sie sich nicht sicher sind, welches die richtige Einstellung ist.

Für das Drucken mit einer Fiery Command WorkStation sind zusätzliche Einstellungen erforderlich.

- Wählen Sie „Über Anschluss drucken“ aus, um an einem über USB mit dem Servercomputer verbundenen Drucker zu drucken. Der Drucker muss eingeschaltet sein, wenn Sie Fiery XF starten. Ansonsten wird der Drucker nicht erkannt.
- Wählen Sie „Dateiausgabe“ aus, um im PDF/TIFF-Format zu drucken, ein Softproof auf einem can:view-Ausgabegerät von Caddo zu erstellen oder die Daten auf einem Fiery-Ausgabegerät auszugeben.

Prüfen Sie den Exportpfad. Klicken Sie auf „Auswählen“, und navigieren Sie ggf. zu einem anderen Ordner. Nehmen Sie die restlichen Einstellungen vor. Welche Einstellungen verfügbar sind, hängt von der Art der Dateiausgabe ab.

5 Öffnen Sie auf der Registerkarte „Medien“ die Seite „Druckkonfiguration“.

- Wählen Sie die im Drucker verwendete Tintenart aus.
- Wählen Sie den Namen des Druckmediums aus, das Sie verwenden werden.

Fiery XF enthält Medienprofile, die für spezielle Kombinationen aus Druckmedium, Tinte und Auflösung erstellt wurden. Zudem können Sie eigene benutzerdefinierte Medienprofile implementieren, die genau für Ihren Drucker erstellt wurden.

- Wählen Sie einen Kalibrierungssatz aus.

Der Kalibrierungssatz definiert eine Reihe von Druckbedingungen und stellt sicher, dass das Druckerverhalten optimal an das Druckmedium angepasst ist. Klicken Sie auf „Katalog“, um die Druckbedingungen anzuzeigen, unter denen die einzelnen Kalibrierungssätze erstellt wurden.

Wenn Sie einen Medientyp, einen Tintentyp und einen Kalibrierungssatz auswählen, wählt Fiery XF automatisch das korrekte Medienprofil für diese Kombination von Einstellungen aus.

6 Öffnen Sie auf der Registerkarte „Medium“ die Seite „Druckmedieinstellungen“, und nehmen Sie medienspezifische Einstellungen vor.

Wählen Sie die Medienquelle aus: Rolle oder Einzelblatt. Wählen Sie dann das Medienformat aus. Definieren Sie alternativ eine eigene Blattgröße, indem Sie die erforderlichen Abmessungen eingeben.

7 Öffnen Sie auf der Registerkarte „Spezial“ die Seite „Spezielle Druckereinstellungen“, und nehmen Sie druckerspezifische Einstellungen vor (optional).**8 Weisen Sie dem Ausgabegerät eine Farbe zu (optional).**

Durch das Zuweisen einer Farbe lassen sich Ausgabegeräte leichter identifizieren. Sie können beispielsweise allen Ausgabegeräten, die auf demselben Typ von Druckmedium gedruckt werden, eine bestimmte Farbe zuweisen. Führen Sie einen der folgenden Schritte aus:

- Klicken Sie im Layoutbereich mit der rechten Maustaste auf das Ausgabegerät, klicken Sie auf „Farbanzeige“, und klicken Sie auf eine Farbe.
- Klicken Sie im Layoutbereich auf den weißen Streifen links neben dem Druckernamen, und klicken Sie auf eine Farbe.

Sie können eine der verfügbaren Grundfarben auswählen oder eine benutzerdefinierte Farbe festlegen. Klicken Sie zum Festlegen einer benutzerdefinierten Farbe auf „Farben definieren“. Benutzerdefinierte Farben müssen im RGB-Farbraum festgelegt werden. Klicken Sie nach dem Festlegen einer Farbe auf „Zu den benutzerdefinierten Farben hinzufügen“.

Klicken Sie auf „OK“, um das Dialogfeld zu schließen.

**9 Speichern Sie Ihre Änderungen.**

Nachdem Sie eine Systemkonfiguration erstellt haben, müssen Sie sie in den Onlinestatus versetzen.

Siehe auch:

[“So erstellen Sie eine benutzerdefinierte Workflowvorlage”](#) auf Seite 38

[“Online und Offline setzen von Systemkonfigurationen”](#) auf Seite 70

[“Erstellen von Arbeitsbereichen”](#) auf Seite 78

[“Verbindung”](#) auf Seite 529

[“Aktualisieren von Medienprofilen”](#) auf Seite 194

[“Medienprofile von Drittanbietern”](#) auf Seite 196

[“Drucken auf einem Fiery-Ausgabegerät”](#) auf Seite 243

[“Drucken auf einem VUTEk-Drucker”](#) auf Seite 245

[“Bidirektionale Kommunikation”](#) auf Seite 292

ONLINE UND OFFLINE SETZEN VON SYSTEMKONFIGURATIONEN

Um Jobs in Fiery XF automatisch zu verarbeiten und auszugeben, muss die gesamte Systemkonfiguration in allen Phasen online sein.

Es kann jedoch Situationen geben, in denen Sie einen Teil der Systemkonfiguration offline setzen müssen, um Änderungen vorzunehmen. Indem Sie eine Systemkonfiguration offline setzen, verhindern Sie, dass Jobs in einen Workflow gelangen, der vorübergehend nicht verfügbar ist.

SO SETZEN SIE EINE SYSTEMKONFIGURATION VOLLSTÄNDIG ONLINE

- Wechseln Sie zu System Manager. Verbinden Sie im Layoutbereich den Benutzer mit dem Workflow. Verbinden Sie dann den Workflow mit dem Ausgabegerät.**

Benutzer, Workflows und Ausgabegeräte müssen durch eine sichtbare schwarze Linie miteinander verbunden sein. Sie können einen Benutzer mit einer unbegrenzten Zahl von Workflows verbinden, ein Workflow kann jedoch nur mit einem Ausgabegerät verbunden werden.

Ziehen Sie den Mauszeiger vom Randbereich eines Objekts (Benutzer, Workflow oder Ausgabegerät) zum zweiten Objekt. Stellen Sie sicher, dass Sie vom Randbereich aus ziehen. Wenn Sie den Mauszeiger von der Mitte aus ziehen, wird die Reihenfolge geändert, in der die Objekte angezeigt werden.

Verbinden von Objekten in einer Systemkonfiguration

1 Randbereich

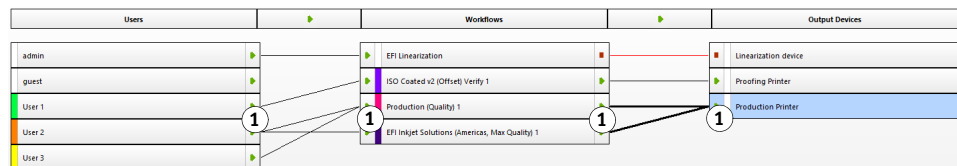

Sie können auch die folgenden Menüelemente verwenden:

Aktion	Beschreibung
So verbinden Sie einen Benutzer mit einem Workflow	<ul style="list-style-type: none"> • Klicken Sie im Layoutbereich mit der rechten Maustaste auf einen Benutzer, zeigen Sie auf „Verbundene Workflows“, und klicken Sie auf ein Element ohne Häkchen. • Klicken Sie im Layoutbereich auf einen Benutzer. Zeigen Sie im Menü „Bearbeiten“ auf „Benutzer“, zeigen Sie auf „Verbundene Workflows“, und klicken Sie auf ein Element ohne Häkchen. • Klicken Sie im Layoutbereich mit der rechten Maustaste auf einen Workflow, zeigen Sie auf „Verbundene Benutzer“, und klicken Sie auf ein Element ohne Häkchen. • Klicken Sie im Layoutbereich auf einen Workflow. Zeigen Sie im Menü „Bearbeiten“ auf „Workflow“, zeigen Sie auf „Verbundene Benutzer“, und klicken Sie auf ein Element ohne Häkchen.
So verbinden Sie einen Benutzer mit allen Workflows	<ul style="list-style-type: none"> • Klicken Sie im Layoutbereich mit der rechten Maustaste auf einen Benutzer, und klicken Sie auf „Mit allen Workflows verbinden“. • Klicken Sie im Layoutbereich auf einen Benutzer. Zeigen Sie im Menü „Bearbeiten“ auf „Benutzer“, und klicken Sie auf „Mit allen Workflows verbinden“.
So verbinden Sie alle Benutzer mit allen Workflows	<ul style="list-style-type: none"> • Zeigen Sie im Menü „Bearbeiten“ auf „System“, und klicken Sie auf „Alle Benutzer mit allen Workflows verbinden“.
So verbinden Sie einen Workflow mit einem Ausgabegerät	<ul style="list-style-type: none"> • Klicken Sie im Layoutbereich mit der rechten Maustaste auf einen Workflow, zeigen Sie auf „Verbundenes Ausgabegerät“, und klicken Sie auf ein Element ohne Häkchen. • Klicken Sie im Layoutbereich auf einen Workflow. Zeigen Sie im Menü „Bearbeiten“ auf „Workflow“, zeigen Sie auf „Verbundenes Ausgabegerät“, und klicken Sie auf ein Element ohne Häkchen.
So verbinden Sie ein Ausgabegerät mit einem Workflow	<ul style="list-style-type: none"> • Klicken Sie im Layoutbereich mit der rechten Maustaste auf ein Ausgabegerät, zeigen Sie auf „Verbundene Workflows“, und klicken Sie auf ein Element ohne Häkchen. • Klicken Sie im Layoutbereich auf ein Ausgabegerät. Zeigen Sie im Menü „Bearbeiten“ auf „Ausgabegerät“, zeigen Sie auf „Verbundene Workflows“, und klicken Sie auf ein Element ohne Häkchen.

Aktion	Beschreibung
So verbinden Sie ein Ausgabegerät mit allen Workflows	<ul style="list-style-type: none"> Klicken Sie im Layoutbereich mit der rechten Maustaste auf ein Ausgabegerät, und klicken Sie auf „Ausgabegerät mit allen Workflows verbinden“. Klicken Sie im Layoutbereich auf ein Ausgabegerät. Zeigen Sie im Menü „Bearbeiten“ auf „Ausgabegerät“, und klicken Sie auf „Ausgabegerät mit allen Workflows verbinden“.

2 Vergewissern Sie sich, dass die Systemkonfiguration vollständig online ist.

Eine vollständig online verfügbare Systemkonfiguration wird durch grüne Pfeile angezeigt, die vom Benutzer bis zum Ausgabegerät verlaufen. Ein rotes Rechteck zeigt an, dass die betreffende Phase der Systemkonfiguration offline ist.

Online setzen einer Systemkonfiguration

- 1 Online
- 2 Offline

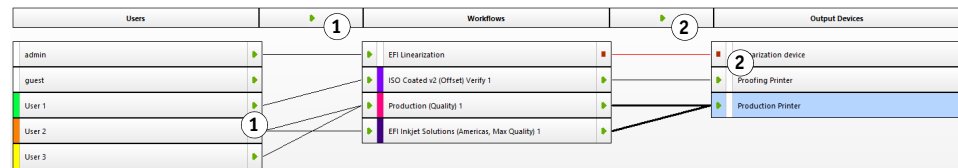

Führen Sie einen der folgenden Schritte aus:

- Klicken Sie auf alle roten Rechtecke.
- Klicken Sie mit der rechten Maustaste auf ein Objekt, und klicken Sie auf die folgenden Elemente (siehe Tabelle unten).
- Klicken Sie auf ein Objekt (Benutzer, Workflow oder Ausgabegerät). Zeigen Sie im Menü „Bearbeiten“ auf das gewünschte Element, und klicken Sie auf ein Element:

Objekt	Menüelement
Benutzer	„Benutzername“ ist offline
Workflow	Workflow akzeptiert neue Jobs Ein Workflow verarbeitet und druckt Jobs
Ausgabegerät	„Druckername“ ist offline

SO SETZEN SIE EINE SYSTEMKONFIGURATION OFFLINE

Es kann Situationen geben, in denen Sie Änderungen an einer Systemkonfiguration vornehmen müssen:

- Sie müssen einen Benutzer hinzufügen oder löschen.
- Sie müssen Workfloweinstellungen ändern.
- Sie müssen einen Workflow mit einem anderen Drucker verbinden.
- Sie müssen ein Ausgabegerät warten.

Um Änderungen an einer Systemkonfiguration vornehmen zu können, müssen Sie die Systemkonfiguration zunächst in der entsprechenden Phase der Jobverarbeitung anhalten. Je nach den erforderlichen Änderungen können Sie die Auswirkungen auf Benutzer gering halten, indem Sie auf einen alternativen Workflow umleiten oder den Workflow temporär mit einem anderen Ausgabegerät verbinden.

Sie können eine Systemkonfiguration wie folgt unterbrechen:

- Sie können einen Benutzer, einen Workflow oder ein Ausgabegerät von der Systemkonfiguration trennen.
- Sie können die Systemkonfiguration in einer bestimmten Phase offline setzen.

1 Wechseln Sie zu System Manager. Setzen Sie im Layoutbereich die jeweilige Phase des Workflows offline.

Führen Sie einen der folgenden Schritte aus:

- Klicken Sie auf einen grünen Pfeil, sodass er sich in ein rotes Rechteck verwandelt.
- Klicken Sie mit der rechten Maustaste auf ein Objekt, und klicken Sie auf die folgenden Elemente (siehe Tabelle unten).
- Klicken Sie auf ein Objekt (Benutzer, Workflow oder Ausgabegerät). Zeigen Sie im Menü „Bearbeiten“ auf das gewünschte Element, und klicken Sie auf ein Element:

Objekt	Menüelement
Benutzer	„Benutzername“ ist online
Workflow	Workflow akzeptiert neue Jobs Ein Workflow verarbeitet und druckt Jobs
Ausgabegerät	„Druckername“ ist online

Offline setzen einer Systemkonfiguration

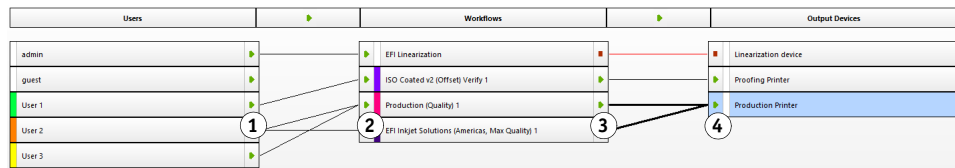

1	Verhindert, dass sich der Benutzer anmelden kann.
2	Verhindert die automatische Joberkennung. Hotfolder werden beispielsweise nicht mehr überwacht.
3	Verhindert, dass Jobs automatisch von Fiery XF verarbeitet werden. Das Anhalten des Workflows in dieser Phase entspricht dem Laden eines angehaltenen Jobs.
4	Verhindert, dass Jobs gedruckt werden.

2 Klicken Sie mit der rechten Maustaste auf eine Linie, die zwei Objekte miteinander verbindet, und klicken Sie auf „Trennen“.

Trennen Sie Benutzer, Workflows und Ausgabegeräte nach Bedarf.

Sie können auch die folgenden Menüelemente verwenden:

Aktion	Beschreibung
So trennen Sie einen Benutzer von einem Workflow	<ul style="list-style-type: none"> • Klicken Sie im Layoutbereich mit der rechten Maustaste auf einen Benutzer, zeigen Sie auf „Verbundene Workflows“, und klicken Sie auf ein Element mit einem Häkchen. • Klicken Sie im Layoutbereich auf einen Benutzer. Zeigen Sie im Menü „Bearbeiten“ auf „Benutzer“, zeigen Sie auf „Verbundene Workflows“, und klicken Sie auf ein Element mit einem Häkchen. • Klicken Sie im Layoutbereich mit der rechten Maustaste auf einen Workflow, zeigen Sie auf „Verbundene Workflows“, und klicken Sie auf ein Element mit einem Häkchen. • Klicken Sie im Layoutbereich auf einen Workflow. Zeigen Sie im Menü „Bearbeiten“ auf „Workflow“, zeigen Sie auf „Verbundene Benutzer“, und klicken Sie auf ein Element mit einem Häkchen.
So trennen Sie einen Benutzer von allen Workflows	<ul style="list-style-type: none"> • Klicken Sie im Layoutbereich mit der rechten Maustaste auf einen Benutzer, und klicken Sie auf „Von allen Workflows trennen“. • Klicken Sie im Layoutbereich auf einen Benutzer. Zeigen Sie im Menü „Bearbeiten“ auf „Benutzer“, und klicken Sie auf „Von allen Workflows trennen“.
So trennen Sie alle Benutzer von allen Workflows	<ul style="list-style-type: none"> • Zeigen Sie im Menü „Bearbeiten“ auf „System“, und klicken Sie auf „Alle Benutzer von allen Workflows trennen“.
So trennen Sie einen Workflow von einem Ausgabegerät	<ul style="list-style-type: none"> • Klicken Sie im Layoutbereich mit der rechten Maustaste auf einen Workflow, zeigen Sie auf „Verbundenes Ausgabegerät“, und klicken Sie auf ein Element mit einem Häkchen. • Klicken Sie im Layoutbereich auf einen Workflow. Zeigen Sie im Menü „Bearbeiten“ auf „Workflow“, zeigen Sie auf „Verbundenes Ausgabegerät“, und klicken Sie auf ein Element mit einem Häkchen.

Aktion	Beschreibung
So trennen Sie ein Ausgabegerät von einem Workflow	<ul style="list-style-type: none">• Klicken Sie im Layoutbereich mit der rechten Maustaste auf ein Ausgabegerät, zeigen Sie auf „Verbundene Workflows“, und klicken Sie auf ein Element mit einem Häkchen.• Klicken Sie im Layoutbereich auf ein Ausgabegerät. Zeigen Sie im Menü „Bearbeiten“ auf „Ausgabegerät“, zeigen Sie auf „Verbundene Workflows“, und klicken Sie auf ein Element mit einem Häkchen.
So trennen Sie ein Ausgabegerät von allen Workflows	<ul style="list-style-type: none">• Klicken Sie im Layoutbereich mit der rechten Maustaste auf ein Ausgabegerät, und klicken Sie auf „Ausgabegerät von allen Workflows trennen“.• Klicken Sie im Layoutbereich auf ein Ausgabegerät. Zeigen Sie im Menü „Bearbeiten“ auf „Ausgabegerät“, und klicken Sie auf „Ausgabegerät von allen Workflows trennen“.

ARBEITSBEREICHE

Ein Arbeitsbereich ist eine benutzerdefinierte Ansicht von Fiery XF. Er legt fest, welche Einstellungen angezeigt werden. Ihre Arbeitsbereiche wurden Ihnen ursprünglich von dem Fiery XF-Administrator zugewiesen, der Sie als Benutzer eingerichtet hat. Sie können Ihre Ansicht von Fiery XF noch weiter an Ihre persönlichen Bedürfnisse anpassen.

Wenn Sie nicht über Administratorrechte verfügen, können Sie nur die Arbeitsbereiche auswählen und anpassen, die Ihnen zugewiesen sind. Wenn Sie über Administratorrechte verfügen, können Sie zusätzliche Arbeitsbereiche im Arbeitsbereich-Manager erstellen und verwalten.

Auswählen von Arbeitsbereichen

Wenn Ihnen mehrere Arbeitsbereiche zugewiesen wurden, können Sie zu einem Arbeitsbereich wechseln, dessen Funktionen für eine andere Workflowumgebung eingerichtet wurde.

SO WÄHLEN SIE EINEN ARBEITSBEREICH AUS

1 Führen Sie einen der folgenden Schritte aus:

- Klicken Sie auf der Registerkartenleiste auf die Schaltfläche „Menü“, und zeigen Sie auf „Arbeitsbereich“.
- Klicken Sie in der Menüleiste auf „Arbeitsbereich“.

2 Klicken Sie auf ein Element.

Wählen Sie einen der folgenden Arbeitsbereiche aus:

- Einen Standardarbeitsbereich
 - FULL ermöglicht den Zugriff auf alle lizenzierten Funktionen von Fiery XF.
 - PRODUCTION ermöglicht den Zugriff auf alle Einstellungen, die in einem Produktionsworkflow benötigt werden, blendet aber diejenigen Einstellungen aus, die speziell für eine Proofingumgebung konzipiert sind.
 - PROOFING ermöglicht den Zugriff auf alle Einstellungen, die in einem Proofingworkflow benötigt werden, blendet aber diejenigen Einstellungen aus, die speziell für eine Produktionsumgebung konzipiert sind.

Je nach Ihren Benutzereinstellungen können Sie unter Umständen nur auf einige oder auf gar keine Standardarbeitsbereiche zugreifen.

- Einen benutzerdefinierten Arbeitsbereich (sofern verfügbar)

Wenn Sie über Administratorrechte verfügen, können Sie eigene benutzerdefinierte Arbeitsbereiche erstellen.

Siehe auch:

„Erstellen von Arbeitsbereichen“ auf Seite 78

Anpassen von Arbeitsbereichen

Sie können einen Arbeitsbereich übersichtlicher machen, indem Sie Registerkarten und Seiten, die nicht benötigt werden, ausblenden. Wenn Sie die Anzahl der angezeigten Funktionen reduzieren, können Sie sich leichter innerhalb der Software orientieren.

SO BLENDEN SIE EINE REGISTERKARTE EIN BZW. AUS

1 Führen Sie einen der folgenden Schritte aus:

- Klicken Sie auf der Registerkartenleiste auf die Schaltfläche „Menü“, und zeigen Sie auf „Anzeigen“.
- Klicken Sie in der Menüleiste auf „Arbeitsbereich“, und zeigen Sie auf „Eigenschaftenregisterkarten“

Im Menü werden die verfügbaren Registerkarten angezeigt.

2 Klicken Sie auf ein Element.

Um eine Registerkarte auszublenden, klicken Sie auf ein Element mit einem Häkchen.

Um eine ausgeblendete Registerkarte wieder anzuzeigen, klicken Sie auf ein Element ohne Häkchen. Um alle ausgeblendeten Registerkarten wieder anzuzeigen, klicken Sie auf „Alle“.

SO BLENDEN SIE EINE SEITE EIN BZW. AUS

1 Klicken Sie auf der Seitenleiste auf die Schaltfläche „Menü“, und klicken Sie dann auf „Ausblenden“.

Die Seite wird im Eigenschaften-Inspektor ausgeblendet.

Um eine ausgeblendete Seite wieder anzuzeigen, klicken Sie mit der rechten Maustaste auf eine beliebige Stelle im Eigenschaften-Inspektor. Zeigen Sie dann auf „Anzeigen“, und klicken Sie auf ein Element ohne Häkchen. Um alle ausgeblendeten Seiten wieder anzuzeigen, klicken Sie auf „Alle“.

Erstellen von Arbeitsbereichen

Wenn Sie über Administratorrechte verfügen, können Sie neue Arbeitsbereiche erstellen und bestehende Arbeitsbereiche bearbeiten. Die mit Fiery XF bereitgestellten Standardarbeitsbereiche können nicht bearbeitet werden.

Sie können einen Arbeitsbereich auf zwei Arten erstellen:

- Sie können die aktuelle Programmansicht als Arbeitsbereich speichern.
- Sie können einen Arbeitsbereich im Arbeitsbereich-Manager erstellen.

SO SPEICHERN SIE DIE AKTUELLE PROGRAMMANSICHT ALS ARBEITSBEREICH

Bei dieser Art von benutzerdefiniertem Arbeitsbereich können Sie Einstellungen schnell und problemlos für künftige Jobs speichern und auf sie anwenden.

1 Führen Sie einen der folgenden Schritte aus:

- Klicken Sie auf der Registerkartenleiste auf die Schaltfläche „Menü“, zeigen Sie auf „Arbeitsbereich“, und klicken Sie auf „Arbeitsbereich speichern“.
- Klicken Sie in der Menüleiste auf „Arbeitsbereich“, zeigen Sie auf „Arbeitsbereich“, und klicken Sie auf „Arbeitsbereich speichern“.

Das Dialogfeld „Arbeitsbereich speichern“ wird angezeigt.

2 Geben Sie einen Namen für den Arbeitsbereich ein.**3 Klicken Sie auf „Speichern“.**

Arbeitsbereiche sind automatisch für alle Benutzer verfügbar, die über Administratorrechte verfügen. Sie können manuell anderen Benutzern zugewiesen werden.

SO ERSTELLEN SIE EINEN ARBEITSBEREICH IM ARBEITSBEREICH-MANAGER**1 Führen Sie einen der folgenden Schritte aus:**

- Klicken Sie in der Registerkartenleiste auf die Schaltfläche „Menü“, klicken Sie auf „Arbeitsbereich“, zeigen Sie auf „Arbeitsbereich“, und klicken Sie auf „Arbeitsbereich-Manager“.
- Klicken Sie auf der Menüleiste auf „Arbeitsbereich“, und klicken Sie auf „Arbeitsbereich-Manager“.

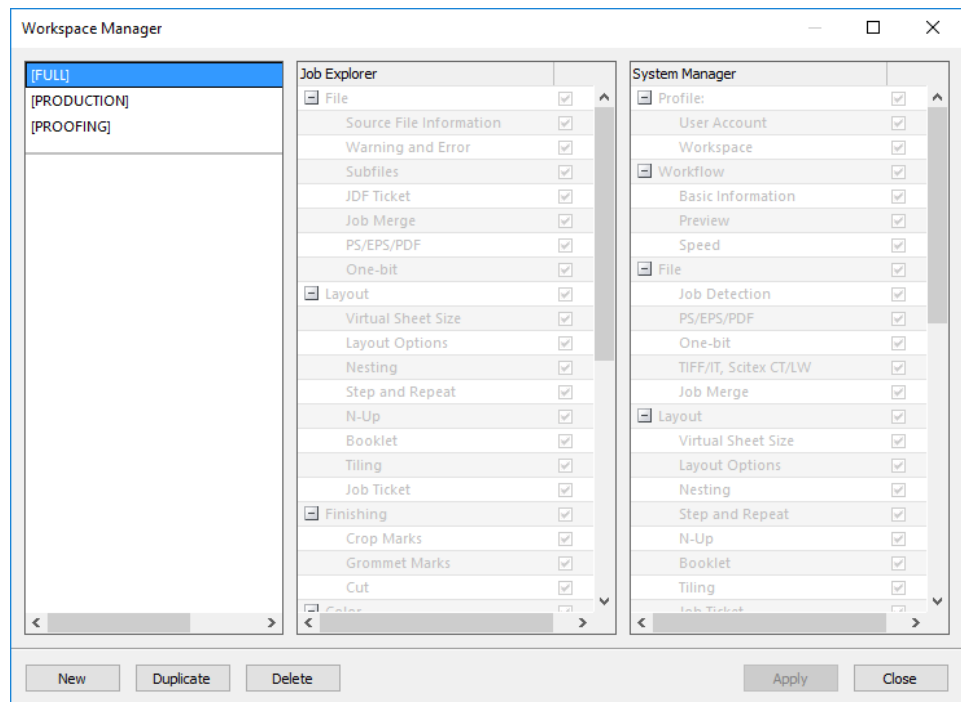
**2 Führen Sie einen der folgenden Schritte aus:**

- Klicken Sie auf „Neu“. Ein neuer Arbeitsbereich entspricht dem Standardarbeitsbereich „FULL“. Er ermöglicht den Zugriff auf alle lizenzierten Funktionen von Fiery XF.
- Klicken Sie in der linken Spalte auf einen bestehenden Arbeitsbereich (Standardarbeitsbereich oder benutzerdefinierter Arbeitsbereich), und klicken Sie auf „Duplizieren“, um die Einstellungen für den Arbeitsbereich zu kopieren.

Neue und duplizierte Arbeitsbereiche werden mit einem Standardnamen erstellt. Überschreiben Sie den Standardnamen mit einem eindeutigen Namen, und drücken Sie die Eingabetaste.

3 Wählen Sie in den Spalten System Manager und Job Explorer die Seiten aus, die im Arbeitsbereich angezeigt werden sollen.

Aktivieren bzw. deaktivieren Sie dazu die entsprechenden Kontrollkästchen. Im Arbeitsbereich werden die gegenwärtig angewendeten Einstellungen der einzelnen Seiten gespeichert, nicht die Standardeinstellungen.

4 Führen Sie einen der folgenden Schritte aus:

- Klicken Sie auf „Übernehmen“, um die Einstellungen zu speichern. Klicken Sie dann auf „Schließen“.
- Klicken Sie auf „Schließen“. Das Dialogfeld „Bestätigen“ wird angezeigt. Klicken Sie auf „Ja“, um Ihre Einstellungen zu speichern und den Arbeitsbereich-Manager zu beenden.

Arbeitsbereiche sind automatisch für alle Benutzer verfügbar, die über Administratorrechte verfügen. Sie können manuell anderen Benutzern zugewiesen werden.

Siehe auch:

[„So weisen Sie einen Arbeitsbereich zu“](#) auf Seite 82

Bearbeiten von Arbeitsbereichen

Sie können Änderungen an einem bestehenden Arbeitsbereich vornehmen.

SO BEARBEITEN SIE EINEN ARBEITSBEREICH

1 Führen Sie einen der folgenden Schritte aus:

- Klicken Sie auf der Registerkartenleiste auf die Schaltfläche „Menü“, zeigen Sie auf „Arbeitsbereich“, und klicken Sie auf „Arbeitsbereich-Manager“.
- Klicken Sie auf der Menüleiste auf „Arbeitsbereich“, und klicken Sie auf „Arbeitsbereich-Manager“.
- Klicken Sie im Layoutbereich auf einen Benutzer. Öffnen Sie auf der Seite „Profil“ die Registerkarte „Arbeitsbereich“, und klicken Sie auf „Bearbeiten“.

2 Klicken Sie in der linken Spalte auf einen Arbeitsbereich.

3 Aktivieren bzw. deaktivieren Sie die Kontrollkästchen in den Spalten System Manager und Job Explorer.

Im Arbeitsbereich werden die aktuellen Einstellungen der einzelnen Seiten gespeichert, nicht die Standardeinstellungen.

4 Führen Sie einen der folgenden Schritte aus:

- Klicken Sie auf „Übernehmen“, um die Einstellungen zu speichern. Klicken Sie dann auf „Schließen“.
- Klicken Sie auf „Schließen“. Das Dialogfeld „Bestätigen“ wird angezeigt. Klicken Sie auf „Ja“, um Ihre Einstellungen zu speichern und den Arbeitsbereich-Manager zu beenden.

Der Arbeitsbereich wird aktualisiert. Benutzer müssen den Fiery XF-Client neu starten, um auf den aktualisierten Arbeitsbereich zuzugreifen. Bis dahin sind weiterhin die ursprünglichen Arbeitsbereichseinstellungen verfügbar.

Löschen benutzerdefinierter Arbeitsbereiche

Stellen Sie sicher, dass der benutzerdefinierte Arbeitsbereich nicht für einen Benutzer ausgewählt ist. Sie können einen aktuell ausgewählten Arbeitsbereich nicht löschen.

SO LÖSCHEN SIE EINEN BENUTZERDEFINIERTEN ARBEITSBEREICH

1 Führen Sie einen der folgenden Schritte aus:

- Klicken Sie auf der Registerkartenleiste auf die Schaltfläche „Menü“, zeigen Sie auf „Arbeitsbereich“, und klicken Sie auf „Arbeitsbereich löschen“.
- Klicken Sie in der Menüleiste auf „Arbeitsbereich“, zeigen Sie auf „Arbeitsbereich“, und klicken Sie dann auf „Arbeitsbereich löschen“.

Das Dialogfeld „Arbeitsbereich löschen“ wird angezeigt.

2 Klicken Sie auf einen Arbeitsbereichsnamen.

Eine Mehrfachauswahl ist möglich.

3 Klicken Sie auf „Löschen“.

Das Dialogfeld „Bestätigen“ wird angezeigt.

4 Klicken Sie auf „Ja“, um den Arbeitsbereich zu löschen.

5 Klicken Sie auf „Schließen“, um das Dialogfeld „Arbeitsbereiche löschen“ zu schließen.

Zuweisen von Arbeitsbereichen

Wenn Sie einen neuen Arbeitsbereich erstellt haben, können Sie ihn bestimmten Benutzern zuweisen.

SO WEISEN SIE EINEN ARBEITSBEREICH ZU

1 Wechseln Sie zu System Manager. Klicken Sie im Layoutbereich auf einen Benutzer. Öffnen Sie auf der Registerkarte „Profil“ die Seite „Arbeitsbereich“.

2 Aktivieren Sie das Kontrollkästchen neben dem Arbeitsbereich.

Benutzer ohne Administratorrechte können die Einstellungen von System Manager für diesen Arbeitsbereich nicht sehen.

Durch Deaktivieren des entsprechenden Kontrollkästchens können Sie den Zugriff auf einen Arbeitsbereich verweigern.

3 Speichern Sie Ihre Änderungen.

JOB-LISTE UND VORSCHAUBEREICH

Im Vorschaubereich wird das Bild eines in der Job-Liste ausgewählten Jobs angezeigt. Die Vorschau des Jobs wird auf der virtuellen Blattgröße angezeigt. Standardmäßig entspricht die virtuelle Blattgröße der für das Ausgabegerät ausgewählten Mediengröße.

Job Explorer

- 1 Job-Liste
- 2 Vorschaubereich
- 3 Selektor

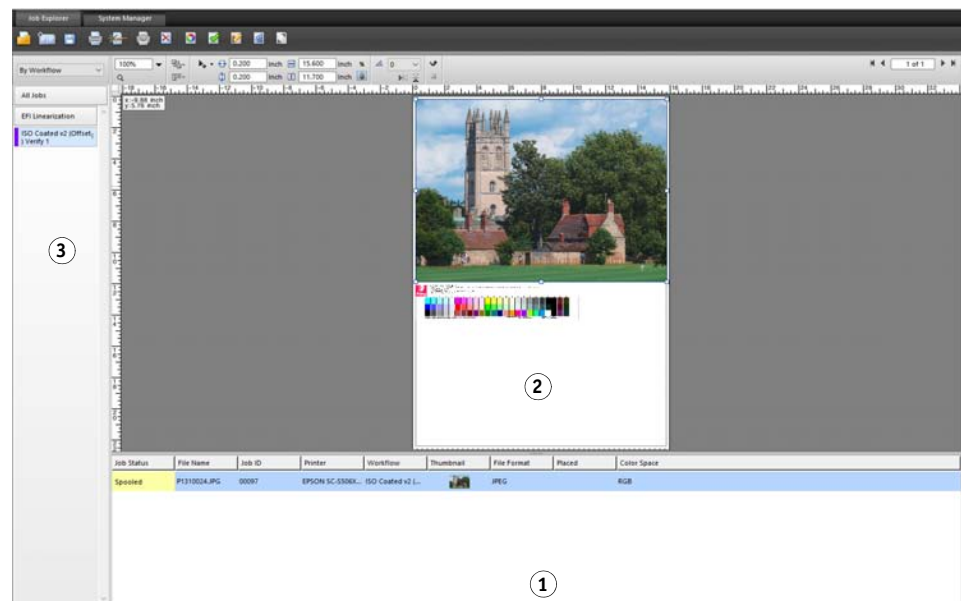

Vor dem Drucken können Sie Änderungen an dem angezeigten Job vornehmen.

Siehe auch

„So richten Sie eine virtuelle Blattgröße ein“ auf Seite 37

Aktivieren der Vorschau

Wenn der Workflow nicht für das Erstellen einer Vorschau eingerichtet ist, werden Jobs als graue Felder im Vorschaubereich angezeigt, und die Spalte „Miniaturbilder“ der Job-Liste ist leer.

Sie können eine Vorschau für einen einzelnen Job erzwingen oder die Workfloweinstellung ändern.

SO RICHTEN SIE EINEN VORSCHAUWORKFLOW EIN

- 1 Wechseln Sie zu System Manager. Klicken Sie im Layoutbereich auf den Workflow. Öffnen Sie auf der Registerkarte „Workflow“ die Seite „Vorschau“.

2 Aktivieren Sie das Kontrollkästchen in der Seitenleiste, um die Einstellungen zu aktivieren.

3 Legen Sie eine Auflösung für die Vorschau in Punkten pro Zoll (dpi) oder Pixeln fest.

Wenn Sie einzelne Pixel eines Vorschaubilds bearbeiten müssen, sollten Sie eine hohe Auflösung wählen. Je höher die Auflösung, desto schärfer ist das Bild in einer vergrößerten Ansicht und desto genauer können Sie das Bild bearbeiten.

4 Speichern Sie den Workflow.

SO ERZWINGEN SIE DIE VORSCHAU EINES GELADENEN JOBS

1 Führen Sie einen der folgenden Schritte aus:

- Klicken Sie in der Job-Liste mit der rechten Maustaste auf den Job, und klicken Sie auf „Vorschau“.
- Klicken Sie in der Job-Liste auf den Job. Klicken Sie im Menü „Bearbeiten“ auf „Vorschau“.

Job-Liste

Die Job-Liste gibt einen Überblick über die geladenen Jobs. Der Jobstatus ist für leichteres Erkennen farblich gekennzeichnet.

Anpassen der Job-Liste

Sie können die Informationen anpassen, die in der Job-Liste angezeigt werden:

- Sie können zusätzliche Spalten hinzufügen.
- Sie können die Reihenfolge der Spalten ändern.
- Sie können die Reihenfolge festlegen, in der Jobs aufgelistet werden.
- Sie können die Job-Liste filtern.

SO FÜGEN SIE SPALTEN HINZU ODER ENTFERNEN SIE

Zusätzlich zu den Standardspaltenüberschriften können Sie weitere jobspezifische Informationen anzeigen.

1 Klicken Sie in der Job-Liste mit der rechten Maustaste auf eine beliebige Spaltenüberschrift, und klicken Sie auf ein Element.

Um eine Spalte hinzuzufügen, klicken Sie auf ein Element ohne Häkchen. Um eine Spalte zu entfernen, klicken Sie auf ein Element mit einem Häkchen. Die Spalten „Job-Status“ und „Dateiname“ können nicht ausgeblendet werden.

SO ÄNDERN SIE DIE REIHENFOLGE DER SPALTEN

1 Ziehen Sie eine Spaltenüberschrift nach links oder rechts.

Die Spalten „Job-Status“ und „Dateiname“ können nicht neu angeordnet werden.

SO SORTIEREN SIE JOBS

Standardmäßig werden Jobs in der Reihenfolge aufgelistet, in der sie in Fiery XF geladen wurden. Sie können Jobs jedoch auch nach einer beliebigen Spaltenüberschrift sortieren.

1 Klicken Sie auf eine Spaltenüberschrift.

Klicken Sie beispielsweise auf „Jobname“, um Jobs alphabetisch zu sortieren, oder klicken Sie auf „Jobgröße“, um Jobs anhand der Datenmenge zu sortieren.

In der Spaltenüberschrift wird ein Pfeil nach oben oder nach unten angezeigt, und die Jobs werden neu sortiert. Klicken Sie erneut auf die Spaltenüberschrift, um die Reihenfolge umzukehren.

SO FILTERN SIE DIE JOB-LISTE

Standardmäßig werden alle geladenen Jobs in der Job-Liste angezeigt. Mit dem Selektor können Sie die Job-Liste filtern. Sie können beispielsweise nur Jobs auflisten, die in einem bestimmten Workflow geladen sind oder einen bestimmten Status haben. Jobs, die das ausgewählte Kriterium nicht erfüllen, werden nicht in der Job-Liste angezeigt.

1 Stellen Sie sicher, dass der Selektor angezeigt wird.

2 Wählen Sie am oberen Rand des Selektors „Nach Workflow“, „Nach Status“ oder „Nach Drucker“ aus.

3 Klicken Sie im Selektor auf ein Element (einen Workflow, einen Status oder einen Drucker).

In der Job-Liste werden nur diejenigen Jobs angezeigt, die das angegebene Kriterium erfüllen. Um wieder alle Jobs anzuzeigen, klicken Sie auf „Alle Jobs“.

Siehe auch:

„So passen Sie das Fenster von Job Explorer an“ auf Seite 30

Miniaturbilder

In der Job-Liste können Miniaturbilder aller geladenen Jobs angezeigt werden, sodass der Inhalt der Jobs leicht zu erkennen ist. Stellen Sie sicher, dass die Vorschaufunktion aktiviert ist, wenn Sie Miniaturbilder anzeigen möchten. Stellen Sie außerdem sicher, dass die Spalte „Miniatur“ in der Job-Liste angezeigt wird.

SO ÄNDERN SIE DIE GRÖÖE DER MINIATURBILDER

- 1 **Klicken Sie in der Job-Liste mit der rechten Maustaste auf einen Job, zeigen Sie auf „Miniaturbildgröße“, und klicken Sie auf ein Element.**

Sie können zwischen kleinen, mittleren und großen Bildern wählen.

Siehe auch:

„Aktivieren der Vorschau“ auf Seite 83

„Anpassen der Job-Liste“ auf Seite 84

Kopieren und Verschieben von Jobs

Sie können Jobs zwischen Workflows und Druckern kopieren und verschieben.

SO KOPIEREN ODER VERSCHIEBEN SIE JOBS IN EINEN ANDEREN WORKFLOW

- 1 **Führen Sie einen der folgenden Schritte aus:**

- Klicken Sie in der Job-Liste mit der rechten Maustaste auf einen Job, zeigen Sie auf „In den Workflow kopieren“ oder auf „In den Workflow verschieben“, und klicken Sie auf ein Element.
- Klicken Sie in der Job-Liste auf einen Job. Zeigen Sie im Menü „Bearbeiten“ auf „In den Workflow kopieren“ oder „In den Workflow verschieben“, und klicken Sie auf ein Element.

Sie können Jobs in jeden beliebigen Workflow kopieren oder verschieben, auf den Sie Zugriff haben.

Das Dialogfeld „Job anhalten“ wird angezeigt.

- 2 **Führen Sie einen der folgenden Schritte aus:**

- Klicken Sie auf „Nein“, um unverzüglich mit der Jobverarbeitung zu beginnen.
- Klicken Sie auf „Ja“, wenn Sie den Job zuerst bearbeiten möchten.

Der Job wird in den neuen Workflow kopiert bzw. verschoben. Alle vorherigen Jobeinstellungen werden durch die Einstellungen des neuen Workflows überschrieben.

SO KOPIEREN ODER VERSCHIEBEN SIE JOBS AUF EINEN ANDEREN DRUCKER**1 Führen Sie einen der folgenden Schritte aus:**

- Klicken Sie in der Job-Liste mit der rechten Maustaste auf einen Job, zeigen Sie auf „Zum Drucker kopieren“ oder auf „Zum Drucker verschieben“, und klicken Sie auf ein Element.
- Klicken Sie in der Job-Liste auf einen Job. Zeigen Sie im Menü „Bearbeiten“ auf „Zum Drucker kopieren“ oder auf „Zum Drucker verschieben“, und klicken Sie auf ein Element.

Sie können Jobs zu jedem beliebigen Drucker kopieren oder verschieben, auf den Sie Zugriff haben.

Das Dialogfeld „Job anhalten“ wird angezeigt.

2 Führen Sie einen der folgenden Schritte aus:

- Klicken Sie auf „Nein“, um unverzüglich mit der Jobverarbeitung zu beginnen.
- Klicken Sie auf „Ja“, wenn Sie den Job zuerst bearbeiten möchten.

Der Job wird in den ersten Workflow kopiert bzw. verschoben, der mit dem ausgewählten Drucker verbunden ist. Alle Jobeinstellungen werden mit dem Job übertragen. Der Job wird mit den Druckmediumseinstellungen des ausgewählten Druckers gedruckt.

Vorschaubereich

Ändern des Aussehens des Vorschaubereichs

Sie können die Größe des Vorschaubereichs ändern:

- Sie können den Vorschaubereich vergrößern.
- Sie können eine Vorschau skalieren.
- Sie können in den Vorschaubereich hinein- oder aus ihm herauszoomen.

SO ÄNDERN SIE DIE GRÖÖE DES VORSCHAUBEREICHS

1 Führen Sie einen der folgenden Schritte aus:

- Klicken Sie im Menü „Ansicht“ auf „Vorschau maximieren“.

Mit dieser Einstellung wird der Vorschaubereich so vergrößert, dass er den gesamten Bildschirm einnimmt. Alle übrigen Teile des Fiery XF-Programms werden ausgeblendet.

Klicken Sie erneut auf „Vorschau maximieren“, um das Kontrollkästchen zu deaktivieren und wieder das Programmfenster von Fiery XF anzuzeigen.

- Zeigen Sie mit dem Mauszeiger auf die Linie zwischen dem Vorschaubereich und der Job-Liste. Ziehen Sie den Mauszeiger nach unten, um den Vorschaubereich zu vergrößern. Ziehen Sie den Mauszeiger nach oben, um den Vorschaubereich zu verkleinern.

Achten Sie darauf, dass sich der Mauszeiger nicht auf dem Bildschirmteiler direkt in der Mitte der Trennlinie befindet. Wenn Sie auf den Bildschirmteiler klicken, wird der Vorschaubereich ausgeblendet.

SO SKALIEREN SIE EINE VORSCHAU

Sie können eine Vorschau in Relation zum Vorschaubereich skalieren.

1 Zeigen Sie im Menü „Ansicht“ auf „Anpassen an“, und klicken Sie auf ein Element.

Die Standardeinstellung lautet „Fenster“. Das Blatt wird so skaliert, dass es den Vorschaubereich ausfüllt.

Sie können eine Seite auf die Breite oder Höhe des Vorschaubereichs skalieren. In einer Sammelform können Sie mehrere Seiten auswählen und die Auswahl so skalieren, dass sie den Vorschaubereich ausfüllt. Sie können eine Seite auch auf ihre tatsächliche Größe skalieren.

SO ZOOMEN SIE IN EINE VORSCHAUSEITE HINEIN ODER AUS IHR HINAUS

1 Führen Sie einen der folgenden Schritte aus:

- Klicken Sie in der Job-Liste auf einen Job.
- Klicken Sie im Vorschaubereich auf eine Seite.

2 Führen Sie einen der folgenden Schritte aus:

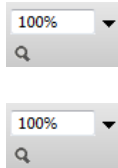

- Geben Sie im Feld „Zoom“ einen Zoomfaktor ein, oder wählen Sie ihn aus.
Im Dropdown-Listenfeld stehen Skalierungsfaktoren von 5 % bis 4000 % zur Verfügung.
- Klicken Sie auf der Symbolleiste auf das Zoomwerkzeug, und klicken Sie auf den Bereich der Vorschau, den Sie vergrößern möchten. Mit jedem Klicken auf die Vorschau wird diese um 100 % vergrößert. Halten Sie zum Herauszoomen die Alt-Taste gedrückt, und klicken Sie auf das Zoomwerkzeug.
Das Zoomwerkzeug bleibt so lange ausgewählt, bis Sie es deaktivieren. Um das Zoomwerkzeug zu deaktivieren, klicken Sie auf der Symbolleiste auf „Job transformieren“.
- Klicken Sie im Menü „Ansicht“ auf „Vergrößern“ oder „Verkleinern“.
Mit jedem Klicken auf „Vergrößern“ wird die Vorschau um 100 % vergrößert. Mit jedem Klicken auf „Verkleinern“ wird die Vorschau um 100 % verkleinert.

Visuelle Hilfen für die Seitenausrichtung

Die folgenden visuellen Hilfen unterstützen Sie beim Ausrichten der Seite auf dem Blatt:

- Lineale
- Hilfslinien
- Gitter
- Marken
- Seitenrahmen
- Überlappungen
- Blattränder

Einige visuelle Hilfen können so eingestellt werden, dass sie sich „magnetisch“ verhalten, sodass Seiten in ihrer Nähe daran andocken.

SO ZEIGEN SIE VISUELLE HILFEN AN

1 Zeigen Sie im Menü „Ansicht“ auf „Visuelle Hilfen“, und klicken Sie auf ein Element.

Um alle visuellen Hilfen anzuzeigen, klicken Sie auf „Alle“.

Um eine visuelle Hilfe auszublenden, klicken Sie auf ein Element mit einem Häkchen. Um alle visuellen Hilfen auszublenden, klicken Sie auf „Keine“.

SO AKTIVIEREN SIE DIE ANDOCKFUNKTION

1 Zeigen Sie im Menü „Ansicht“ auf „Ausrichten an“, und klicken Sie auf ein Element.

Die Andockfunktion ist für Hilfslinien und Gitter verfügbar. Bei einer Sammelform lassen sich Objekte damit auch zueinander ausrichten.

Lineale

Sie können am oberen und am linken Rand des Vorschaubereichs Lineale anzeigen. Die Lineale werden in dem Maßsystem angezeigt, das für Fiery XF eingerichtet wurde.

Lineale

- 1 Standardmäßige Nullpunkt-Koordinaten (0, 0)
- 2 Schnittpunkt der Lineale zum Ändern bzw. Zurücksetzen der Nullpunkt-Koordinaten

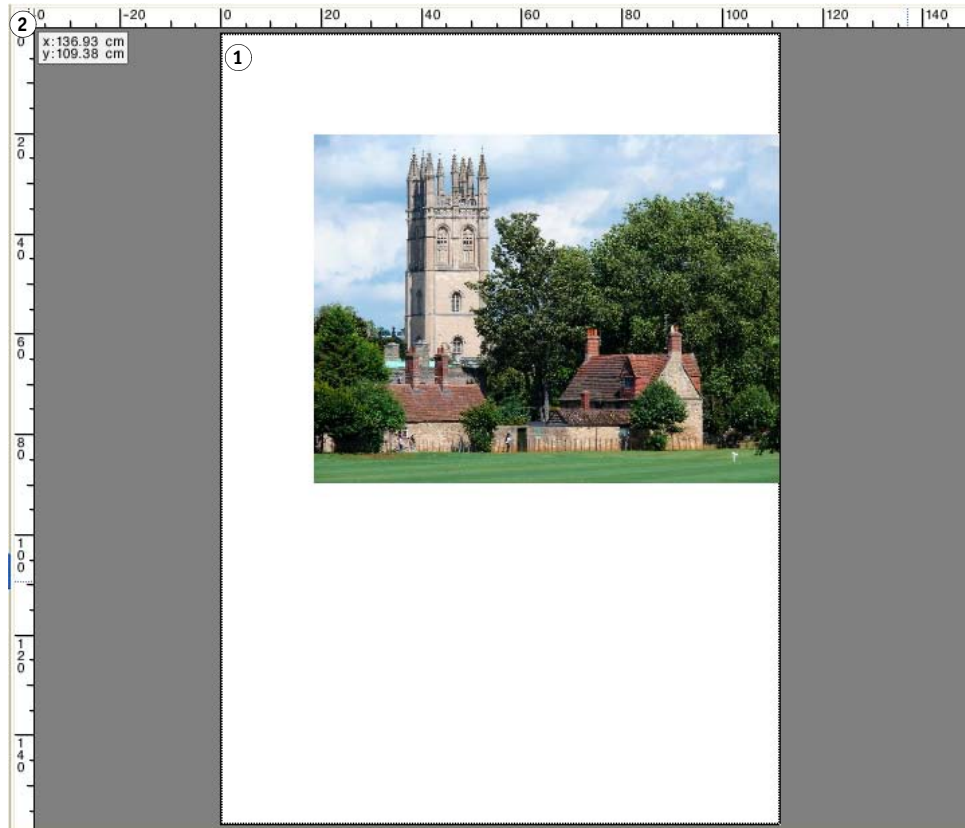

Standardmäßig befinden sich die Nullpunkt-Koordinaten (0, 0) in der oberen linken Ecke des Blatts.

Um diese Koordinaten an eine andere Position zu verschieben (beispielsweise auf die Ecke einer Seite), ziehen Sie den Zeiger vom Schnittpunkt der Lineale im Vorschaubereich auf die gewünschte Stelle.

Um die Nullpunkt-Koordinaten wieder zurücksetzen, doppelklicken Sie auf den Schnittpunkt der Lineale im Vorschaubereich.

Hilfslinien

Hilfslinien sind nicht druckbare Linien. Wenn die Ausrichtfunktion aktiviert wird, können Hilfslinien so eingestellt werden, dass sie sich „magnetisch“ verhalten, sodass Seiten in ihrer Nähe daran andocken.

Hilfslinien

1 Sich schneidende Hilfslinien

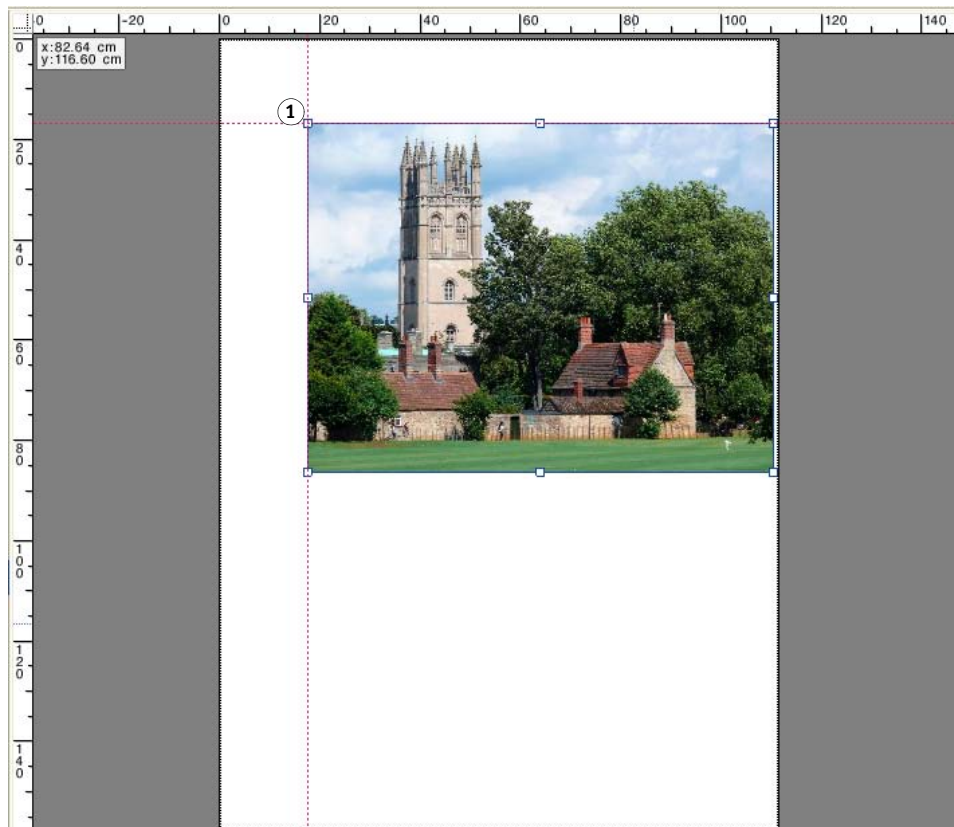

Um eine Hilfslinie zu erstellen, ziehen Sie den Mauszeiger vom horizontalen oder vertikalen Lineal.

Sie können Hilfslinien an ihrer aktuellen Position fixieren. Klicken Sie im Menü „Ansicht“ auf „Hilfslinien sperren“. Um die Hilfslinien wieder freizugeben, klicken Sie erneut auf „Hilfslinien sperren“, um das Kontrollkästchen zu deaktivieren.

Um eine Hilfslinie zu verschieben, zeigen Sie mit dem Mauszeiger auf die Linie. Der Mauszeiger verwandelt sich in eine Trennlinie. Ziehen Sie die Hilfslinie an eine neue Stelle. Gesperrte Hilfslinien können nicht verschoben werden.

Um eine Hilfslinie zu entfernen, zeigen Sie mit dem Mauszeiger auf die Linie. Der Mauszeiger verwandelt sich in eine Trennlinie. Ziehen Sie die horizontalen Hilfslinien auf das horizontale Lineal und die vertikalen Hilfslinien auf das vertikale Lineal.

Um alle Hilfslinien zu entfernen, klicken Sie im Menü „Ansicht“ auf „Hilfslinien löschen“.

Hilfslinien werden automatisch gelöscht, wenn Sie Fiery XF beenden.

Gitter

Das Gitter besteht aus mehreren horizontalen und vertikalen Linien im gleichen Abstand, die nicht gedruckt werden. Der Gitterabstand ist fest, wird aber automatisch an den ausgewählten Zoomfaktor angepasst. Wenn die Ausrichtfunktion aktiviert wird, kann dem Gitter ein „magnetisches Verhalten“ erteilt werden, sodass Seiten in seiner Nähe daran andocken.

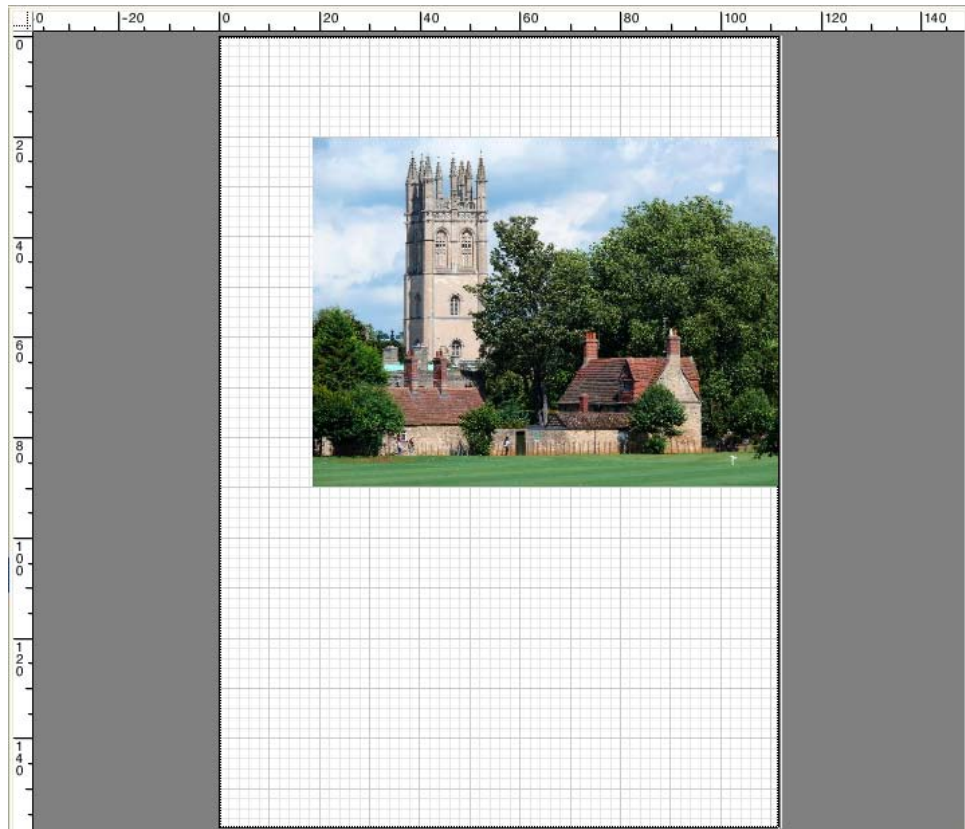

Marken

Wenn Sie Ihren Job mit Beschnitt- oder Schneidemarken eingerichtet haben, können Sie diese in der Vorschau ausblenden. Die Position der Seite auf dem Blatt ändert sich nicht.

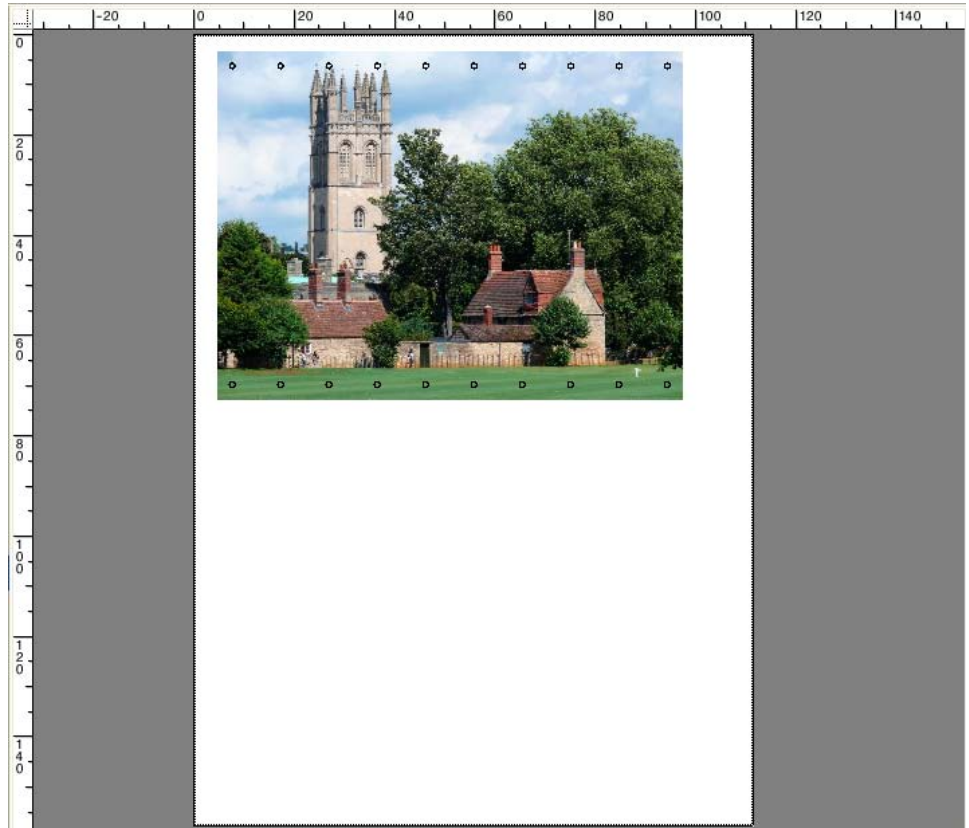

Seitenrahmen

Sie können die Vorschau jeder Seite mit einem schwarzen Rahmen umgeben. Indem Sie die Seitenränder anzeigen, können Sie überprüfen, ob eine Seite an den Rändern große leere Flächen aufweist, die ggf. andere Seiten in einer Sammelform überlappen.

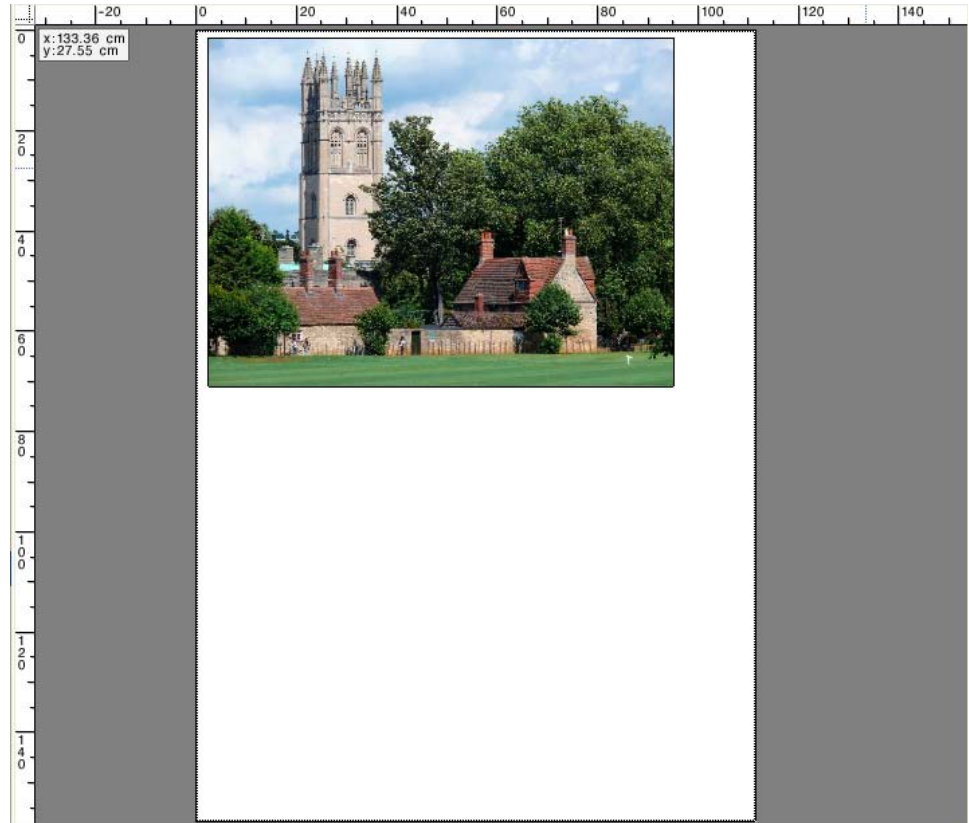

Überlappungen

Sie können Seiten anzeigen, die über den Rand des Blatts hinausragen oder andere Seiten überlappen. Seiten mit Überlappungen werden durch einen roten Rahmen gekennzeichnet.

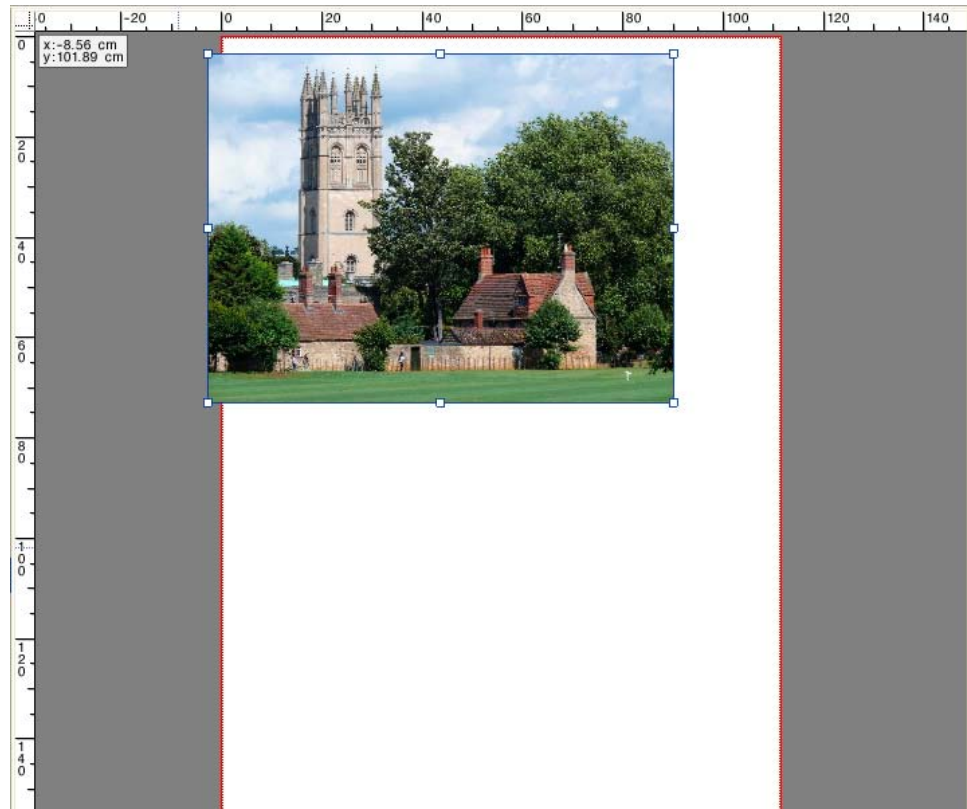

Blattränder

Sie können die Ränder anzeigen, die abhängig von der Firmware des Druckers nicht bedruckt werden können. Indem sichergestellt wird, dass Seiten innerhalb der nicht bedruckbaren Ränder angeordnet werden, kann ein unerwünschter Beschnitt des Ausdrucks vermieden werden.

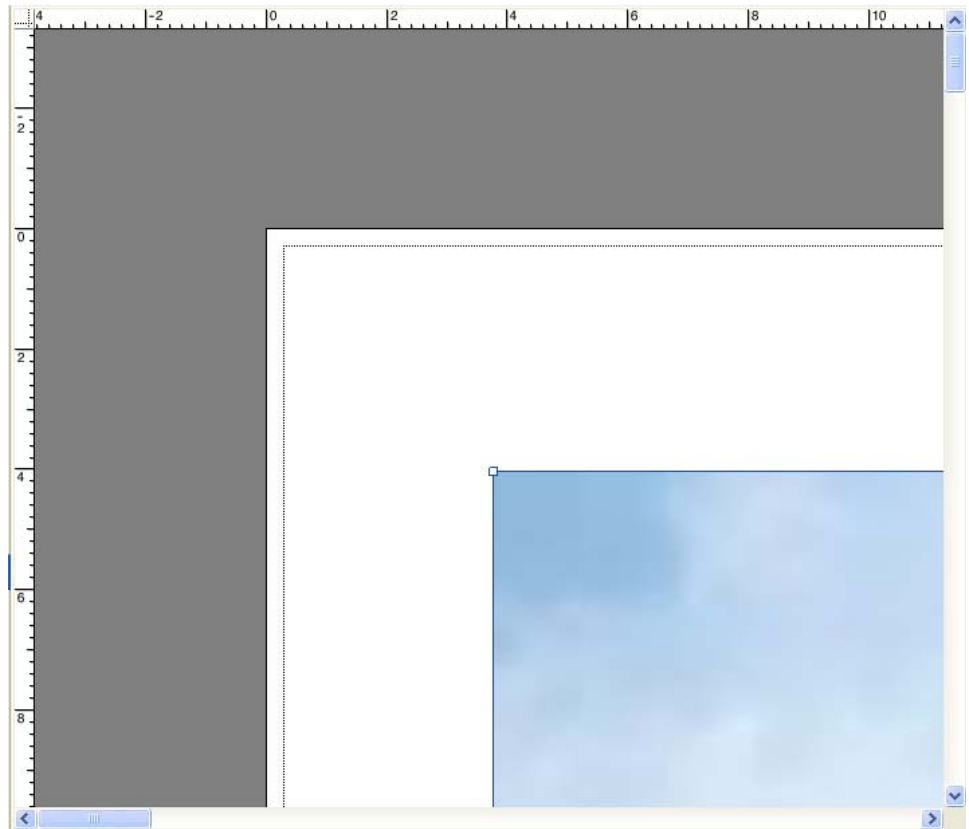

Siehe auch:

„So aktivieren Sie die Andockfunktion“ auf Seite 89

BEARBEITEN VON JOBS

Im Vorschaubereich wird das Bild des Jobs angezeigt, der in der Job-Liste ausgewählt wurde. Sie können vor dem Drucken manuelle Änderungen an einem Job vornehmen.

Wenn der Workflow nicht für das automatische Erstellen der Jobvorschau eingerichtet ist, werden Jobs als graues Feld im Vorschaubereich angezeigt. In diesem Fall müssen Sie die Vorschau aktivieren, bevor Sie manuelle Jobänderungen vornehmen können.

Abhängig von den Workfloweinstellungen wird die Jobverarbeitung möglicherweise automatisch gestartet, sobald der Job in der Job-Liste geladen ist. Die folgenden Optionen stehen zur Verfügung, damit Sie das unnötige Verarbeiten und Drucken des Jobs anhalten können, bevor Sie Änderungen vorgenommen haben:

- Sie können die Jobverarbeitung abbrechen.
- Sie können Jobs als „angehaltene“ Jobs laden.
- Sie können den Workflow beim Beenden in den Offlinezustand versetzen.

Es ist nicht möglich, Jobänderungen vorzunehmen, nachdem Sie Step & Repeat oder Kacheln erstellt haben. Wenn Sie Änderungen vornehmen möchten, müssen Sie zuerst Step & Repeat oder die Kacheln zurücksetzen.

Siehe auch:

[“So brechen Sie die Jobverarbeitung ab”](#) auf Seite 37

[“Aktivieren der Vorschau”](#) auf Seite 83

[“So laden Sie einen Job in Fiery XF”](#) auf Seite 207

[“So setzen Sie eine Systemkonfiguration offline”](#) auf Seite 73

Drehen eines Jobs

Sie können Jobs um 90, 180, oder 270 Grad drehen. Wenn Sie „Minimaler Druckmedienverbrauch“ auswählen, werden Bilder automatisch gedreht, sofern dadurch der Druckmedienverbrauch reduziert werden kann.

SO DREHEN SIE EINEN JOB

1 Wechseln Sie zu Job Explorer. Klicken Sie in der Job-Liste auf den Job.

2 Führen Sie einen der folgenden Schritte aus:

- Öffnen Sie auf der Registerkarte „Layout“ die Seite „Layout-Optionen“. Wählen Sie unter „Drehen“ einen Drehwinkel aus.
- Klicken Sie im Vorschaubereich mit der rechten Maustaste auf die Seite, zeigen Sie auf „Drehen“, und klicken Sie auf einen Drehwinkel.
- Klicken Sie auf der Symbolleiste auf „Job transformieren“. Klicken Sie auf den Pfeil nach unten neben der Schaltfläche „Drehwinkel“, und klicken Sie auf einen Drehwinkel.
- Bewegen Sie im Vorschaubereich den Mauszeiger auf einen Seitenrand in der Nähe von, aber nicht direkt auf einem Ziehpunkt. Der Mauszeiger ändert sich zu einem Kreis mit Pfeilen. Ziehen Sie den Mauszeiger in die Richtung, in die Sie die Seite drehen möchten. Wenn Sie die Maustaste loslassen, „rastet“ die Seite am nächstgelegenen Drehwinkel ein, der durch 90 teilbar ist.

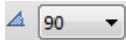

Spiegeln eines Jobs

Sie können einen Job entlang seiner horizontalen oder vertikalen Achse spiegeln.

SO SPIEGELN SIE EINEN JOB

1 Wechseln Sie zu Job Explorer. Klicken Sie in der Job-Liste auf den Job.

2 Führen Sie einen der folgenden Schritte aus:

- Öffnen Sie auf der Registerkarte „Layout“ die Seite „Layoutoptionen“. Aktivieren Sie unter „Spiegeln“ ein Kontrollkästchen.
- Klicken Sie auf der Symbolleiste auf „Job transformieren“. Klicken Sie auf „Horizontal spiegeln“ oder „Vertikal spiegeln“.
- Klicken Sie im Vorschaubereich mit der rechten Maustaste auf die Seite, zeigen Sie auf „Drehen“, und klicken Sie auf „Horizontal spiegeln“ oder „Vertikal spiegeln“.

Skalieren eines Jobs

Sie können die Ausgabegröße eines Jobs durch Anwenden eines Skalierungsfaktors vergrößern oder verkleinern.

SO SKALIEREN SIE EINEN JOB FREI

Sie können einen Job durch Ziehen des Bildes in der Vorschau skalieren.

Bewegen Sie im Vorschaubereich den Mauszeiger auf einen Eckpunkt der Seite. Der Mauszeiger ändert sich zu einem Doppelpfeil. Ziehen Sie das Bild, um die Seite zu skalieren.

Standardmäßig behält die Seite die Proportionen bei. Wenn Sie die Höhe ändern, wird die Breite entsprechend angepasst, und umgekehrt. Wenn die Breite und Höhe nach unterschiedlichen Faktoren skaliert werden soll, klicken Sie auf die Schaltfläche „Proportional skalieren“, um die proportionale Skalierung zu deaktivieren. Wenn die proportionale Skalierung deaktiviert ist, wird die Schaltfläche mit grauem Hintergrund angezeigt.

Sie können die proportionale Skalierung aktivieren, indem Sie die <Umschalttaste> gedrückt halten, wenn Sie das Bild ziehen, oder indem Sie auf die Schaltfläche „Proportional skalieren“ klicken. Wenn die proportionale Skalierung aktiviert ist, wird die Schaltfläche mit einem blauen Hintergrund angezeigt.

SO SKALIEREN SIE EINEN JOB RELATIV ZUR BLATTGRÖÖE

Es stehen folgende Einstellungen zur Verfügung:

Einstellung	Beschreibung
Anpassen an Blattgröße	Die Jobbreite oder Jobhöhe wird auf die bedruckbare Breite oder Höhe des Mediums skaliert, je nachdem, welcher Wert zuerst erreicht wird.
An Breite anpassen	Die Jobbreite wird auf die bedruckbare Breite des Mediums skaliert. Dies kann bedeuten, dass das Bild in der Höhe im Ausdruck abgeschnitten wird. Sie können die Vorschau verwenden, um die Auswirkungen dieser Einstellung zu überprüfen und um sich zu vergewissern, dass die Seite auf das ausgewählte Druckmedienformat passt.
An Höhe anpassen	Die Jobhöhe wird auf die bedruckbare Höhe des Mediums skaliert. Dies kann bedeuten, dass das Bild in der Breite abgeschnitten wird. Sie können die Vorschau verwenden, um die Auswirkungen dieser Einstellung zu überprüfen und um sich zu vergewissern, dass die Seite auf das ausgewählte Druckmedienformat passt. Diese Einstellung steht für den Rollendruck nicht zur Verfügung.

1 Wechseln Sie zu Job Explorer. Klicken Sie in der Job-Liste auf den Job.**2 Führen Sie einen der folgenden Schritte aus:**

- Öffnen Sie auf der Registerkarte „Layout“ die Seite „Layout-Optionen“. Wählen Sie unter „Seite skalieren“ ein Element aus.
- Klicken Sie im Vorschaubereich mit der rechten Maustaste auf die Seite, zeigen Sie auf „Skalieren“, zeigen Sie auf „Anpassen an“, und klicken Sie auf ein Element.
- Zeigen Sie im Menü „Bearbeiten“ auf „Skalieren“, zeigen Sie auf „Anpassen an“, und klicken Sie auf ein Element.

SO SKALIEREN SIE EINEN JOB ALS PROZENTWERT

Sie können einen Job um einen Prozentwert skalieren. Ein größerer Wert als 100 % erhöht die Größe der Seite. Ein Wert von weniger als 100 % verringert die Größe der Seite.

1 Wechseln Sie zu Job Explorer. Klicken Sie in der Job-Liste auf den Job.**2 Führen Sie einen der folgenden Schritte aus:**

- Öffnen Sie auf der Registerkarte „Layout“ die Seite „Layout-Optionen“. Wählen Sie unter „Seite skalieren“ die Option „Job prozentual skalieren“ aus. Geben Sie in den Feldern eine Breite oder eine Höhe ein.

Standardmäßig behält die Seite die Proportionen bei. Wenn Sie die Höhe ändern, wird die Breite entsprechend angepasst, und umgekehrt. Wenn die Breite und Höhe nach unterschiedlichen Faktoren skaliert werden soll, klicken Sie auf die Schaltfläche „Proportional skalieren“, um die proportionale Skalierung zu deaktivieren. Wenn die proportionale Skalierung deaktiviert ist, wird die Schaltfläche mit grauem Hintergrund angezeigt.

- Klicken Sie auf der Symbolleiste auf „Job transformieren“ (1), und klicken Sie auf die Schaltfläche „%“ (2), um die prozentuale Skalierung zu aktivieren. Geben Sie einen Wert im entsprechenden Feld (4)(5) ein, um eine Breite oder Höhe festzulegen.

Symbolleiste

- 1 Schaltfläche „Job transformieren“
- 2 Schaltfläche „Prozentual skalieren“
- 3 Schaltfläche „Proportional skalieren“
- 4 Felder „Bearbeiten“ für Breite und Höhe

Standardmäßig behält die Seite die Proportionen bei. Wenn Sie die Höhe ändern, wird die Breite entsprechend angepasst, und umgekehrt. Wenn die Breite und Höhe nach unterschiedlichen Faktoren skaliert werden soll, klicken Sie auf die Schaltfläche „Proportional skalieren“ (3), um die proportionale Skalierung zu deaktivieren. Wenn die proportionale Skalierung deaktiviert ist, wird die Schaltfläche mit grauem Hintergrund angezeigt.

- Klicken Sie im Vorschaubereich mit der rechten Maustaste auf die Seite, zeigen Sie auf „Skalieren“, zeigen Sie auf „Prozentual“, und klicken Sie auf ein Element.
- Zeigen Sie im Menü „Bearbeiten“ auf „Skalieren“, zeigen Sie auf „Prozentual“, und klicken Sie auf ein Element.

SO SKALIEREN SIE EINEN JOB NUMERISCH

Sie können einen Job durch das Festlegen von Seitenabmessungen als numerische Werte skalieren.

- 1 Wechseln Sie zu Job Explorer. Klicken Sie in der Job-Liste auf den Job.
- 2 Führen Sie einen der folgenden Schritte aus:

- Öffnen Sie auf der Registerkarte „Layout“ die Seite „Layout-Optionen“. Wählen Sie unter „Seite skalieren“ die Option „Job numerisch skalieren“ aus. Geben Sie in den Feldern eine Breite oder eine Höhe ein.

Standardmäßig behält die Seite die Proportionen bei. Wenn Sie die Höhe ändern, wird die Breite entsprechend angepasst, und umgekehrt. Wenn die Breite und Höhe nach unterschiedlichen Faktoren skaliert werden soll, klicken Sie auf die Schaltfläche „Proportional skalieren“, um die proportionale Skalierung zu deaktivieren. Wenn die proportionale Skalierung deaktiviert ist, wird die Schaltfläche mit grauem Hintergrund angezeigt.

- Klicken Sie auf der Symbolleiste auf „Job transformieren“ (1), und klicken Sie auf die Schaltfläche „%“ (2), um die prozentuale Skalierung zu deaktivieren. Wenn die prozentuale Skalierung deaktiviert ist, wird die Schaltfläche mit grauem Hintergrund angezeigt. Geben Sie einen Wert im entsprechenden Feld (4) ein, um eine Breite oder Höhe festzulegen.

Symbolleiste

- 1 Schaltfläche „Job transformieren“
- 2 Schaltfläche „Prozentual skalieren“
- 3 Schaltfläche „Proportional skalieren“
- 4 Felder „Bearbeiten“ für Breite und Höhe

Standardmäßig behält die Seite die Proportionen bei. Wenn Sie die Höhe ändern, wird die Breite entsprechend angepasst, und umgekehrt. Wenn die Breite und Höhe nach unterschiedlichen Faktoren skaliert werden soll, klicken Sie auf die Schaltfläche „Proportional skalieren“ (3), um die proportionale Skalierung zu deaktivieren. Wenn die proportionale Skalierung deaktiviert ist, wird die Schaltfläche mit grauem Hintergrund angezeigt.

SO GEBEN SIE EINEN JOB IN ÜBERGRÖÖE AUS

Standardmäßig werden Jobs durch Fiery XF in der Originalgröße ausgegeben. Wenn der Job jedoch nicht vollständig auf das Medium passt, wird die Jobverarbeitung mit einer Fehlermeldung abgebrochen. Sie können einen Job in Übergröße ausgeben, indem Sie Fiery XF so konfigurieren, dass auch Jobs gedruckt werden, die das Druckmedienformat überschreiten. In diesem Fall wird das Bild in der Ausgabe abgeschnitten.

- 1 **Wechseln Sie zu Job Explorer. Klicken Sie in der Job-Liste auf den Job. Öffnen Sie auf der Registerkarte „Layout“ die Seite „Layout-Optionen“, und aktivieren Sie das Kontrollkästchen „Jobs, die über den bedruckbaren Bereich hinausgehen, drucken“.**

- 2 **Klicken Sie auf der Symbolleiste auf „Drucken“.**

Um einen Job ohne Beschneiden auszugeben, können Sie den Job skalieren oder den Drucker für ein größeres Druckmedienformat einrichten.

Beschneiden eines Jobs

Sie können den Fokuspunkt eines Bildes ändern oder vergrößern, indem Sie unerwünschten Platz im Hintergrund entfernen.

SO BESCHNEIDEN SIE EINEN JOB

- 1 Wechseln Sie zu Job Explorer. Klicken Sie in der Job-Liste auf den Job.
- 2 Klicken Sie auf der Symbolleiste auf den Pfeil nach unten neben der Schaltfläche „Job transformieren“, und klicken Sie auf „Job beschneiden“.

- 3 Ziehen Sie den Mauszeiger in der Vorschau, um den Abschnitt der Seite auszuwählen, den Sie beschneiden möchten.

Visuelle Hilfen helfen Ihnen beim Angeben eines genauen Bereichs.

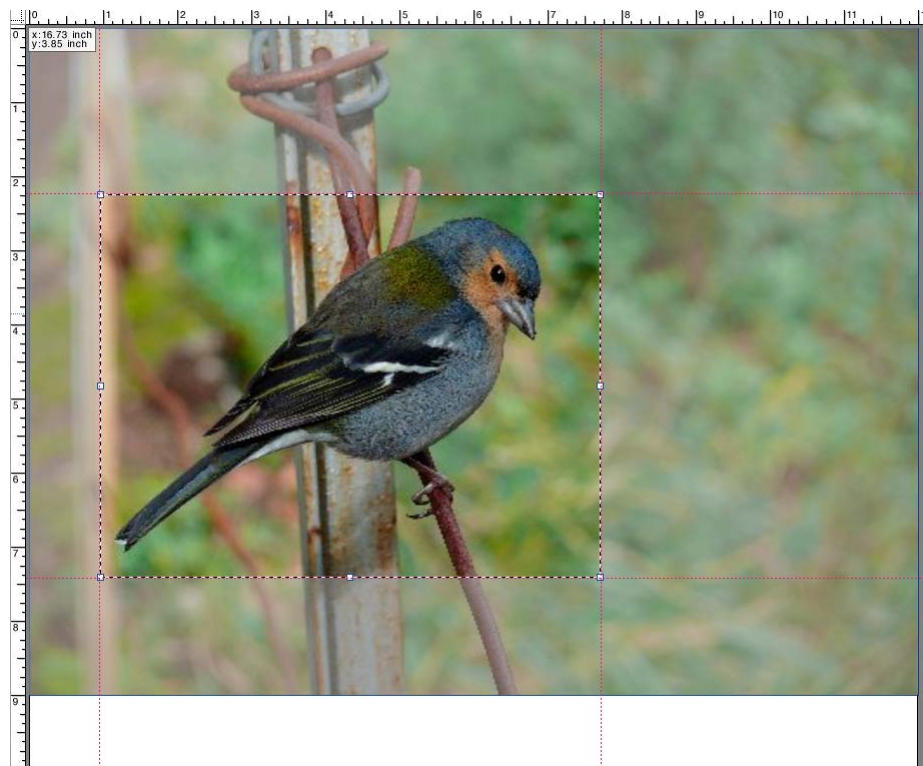

Sie können den ausgewählten Bereich genau festlegen, bevor Sie ihn beschneiden.

- Zum Verändern der Position einer CropBox halten Sie <Alt> gedrückt, und ziehen Sie den Mauszeiger aus der Mitte der CropBox heraus.
- Führen einen der folgenden Schritte aus, um die Größe einer CropBox zu ändern:
 - Halten Sie den Mauszeiger auf einem Ziehpunkt entlang einer Kante der CropBox. Der Mauszeiger ändert sich zu einem Doppelpfeil. Ziehen Sie dann den Mauszeiger.
 - Geben Sie auf der Symbolleiste in die entsprechenden Felder die neuen Werte ein. Sie können die Abmessungen des Beschneidebereichs ändern. Sie können als Alternative auch die Randbreite zwischen der Kante des Bildes und dem Beschneidebereich anpassen.

Symbolleiste

- 1 Schaltfläche „Job beschneiden“
- 2 Abmessungen des Beschneidebereichs
- 3 Obere/untere Randbreiten
- 4 Linke/rechte Randbreiten

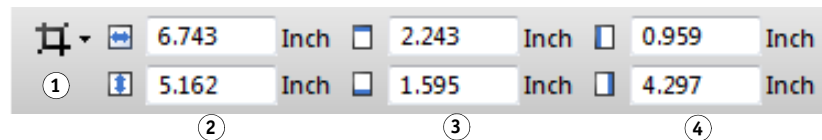

- Führen Sie einen der folgenden Schritte aus, um einen ausgewählten Beschneidebereich aufzuheben:
 - Drücken Sie <Esc>.
 - Klicken Sie auf der Symbolleiste auf „Zurücksetzen“.
 - Klicken Sie mit der rechten Maustaste auf eine beliebige Stelle im Vorschaubereich, und klicken Sie auf „Ausschneiden abbrechen“.

Wenn Sie mit der Größe und Position der CropBox zufrieden sind, fahren Sie mit dem nächsten Schritt fort, um den ausgewählten Bereich zu beschneiden.

4 Führen Sie einen der folgenden Schritte aus:

- Drücken Sie die <Eingabetaste>.
- Doppelklicken Sie mit der Maustaste.
- Klicken Sie mit der rechten Maustaste auf eine beliebige Stelle im Vorschaubereich, und klicken Sie auf „Schnitt übernehmen“.

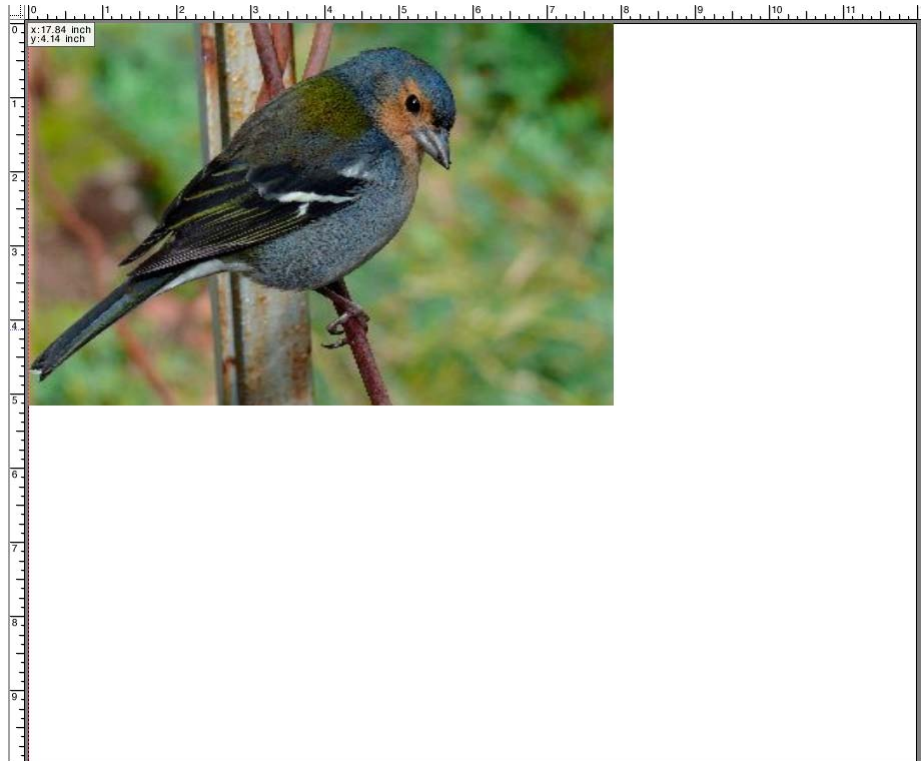

Bei Bildern mit Schnittmarken werden diese wieder auf den neu beschnittenen Bereich angewendet.

Siehe auch:

“Visuelle Hilfen für die Seitenausrichtung” auf Seite 89

Ausrichten von Seiten auf dem Blatt

Sie können Seiten auf dem Blatt neu ausrichten und positionieren. Standardmäßig wird die Seite in der Ecke oben links des Blattes positioniert, wobei die Druckerränder berücksichtigt werden.

SO RICHTEN SIE SEITEN AUF DEM BLATT AUS

1 Wechseln Sie zu Job Explorer. Klicken Sie in der Job-Liste auf den Job.

2 Führen Sie einen der folgenden Schritte aus:

- Seite auf dem Blatt ausrichten

Öffnen Sie auf der Registerkarte „Layout“ die Seite „Layout-Optionen“. Klicken Sie unter „Position“ auf eine Zelle in den X/Y-Diagrammen. Sie können Seiten vertikal und horizontal ausrichten.

Beim Rollendruck ist keine vertikale Seitenausrichtung möglich.

- Job-Ränder festlegen

Öffnen Sie auf der Registerkarte „Layout“ die Seite „Layout-Optionen“. Geben Sie unter „Job-Rand“ Randbreiten in die entsprechenden Felder ein. Bei dieser Einstellung werden die Druckerränder berücksichtigt.

Sie können durch Klicken auf die entsprechende Schaltfläche identische Ränder auf alle vier Seiten anwenden und nur einen oberen Rand festlegen.

Wenn Sie Ränder für eine Sammelformseite festlegen, denken Sie daran, die Seite an ihrer aktuellen Position zu sperren, damit sie beim Aktualisieren der Vorschau nicht automatisch neu angeordnet wird.

- X/Y-Koordinaten eingeben

Sie können auch X/Y-Koordinaten eingeben, um die Ecke oben links der Seite exakt auf dem Blatt zu positionieren. Sie können X/Y-Koordinaten an folgenden Stellen eingeben:

- Auf der Symbolleiste

Klicken Sie auf „Job transformieren“, und geben Sie die X/Y-Koordinaten in die entsprechenden Felder ein.

Symbolleiste

- Schaltfläche „Job transformieren“
- Linker Rand
- Oberer Rand

- Auf der Seite „Layoutoptionen“

Zur Eingabe von X/Y-Koordinaten müssen Sie zuerst die Häkchen aus den X/Y-Diagrammen entfernen, indem Sie in die ausgewählten Zellen klicken. Die Dropdown-Kombinationsfelder sind dann verfügbar, wenn keine Zellen ausgewählt sind.

Sie können Fiery XF anweisen, die Druckerränder zu ignorieren, indem Sie als X/Y-Werte „0“ eingeben.

Visuelle Hilfen unterstützen Sie beim genauen Positionieren der Seiten auf dem Blatt.

Siehe auch:

“[Visuelle Hilfen für die Seitenausrichtung](#)” auf Seite 89

POSTSCRIPT- UND PDF-JOBS

Zusätzliche Einstellungen sind für PostScript- und PDF-Jobs verfügbar.

Print-Engines

Fiery XF unterstützt:

- Adobe PostScript 3 Engine (auch als Configurable PostScript Interpreter oder CPSI bezeichnet)
 - CPSI kann PostScript Level 3-Jobs und PDF-Jobs mit bis zu 127 Separationen verarbeiten. Während der Jobverarbeitung werden die Jobs in das PostScript-Format konvertiert.
 - CPSI unterstützt Konturbeschnitt.
 - CPSI unterstützt keine nativen ICC-Profile und ICC-Profiltags in PDF-Objekten.
- Adobe PDF Print Engine (auch als APPE bezeichnet)
 - APPE kann PDF-Jobs mit bis zu 32 Separationen ohne Umwandlung in das PostScript-Format verarbeiten. Wenn APPE auf einen PDF-Job mit mehr als 32 Separationen angewendet wird, schaltet die Print-Engine automatisch zu CPSI um. Es können höchstens 127 Separationen verarbeitet werden.
 - Wenn APPE auf einen Job mit Schnittkonturen angewendet wird, schaltet die Print-Engine automatisch zu CPSI um.
 - APPE unterstützt native ICC-Profile und ICC-Profiltags in PDF-Objekten.
 - APPE kann Composite Jobs schneller verarbeiten als CPSI.

Sie können die Jobverarbeitung beschleunigen, indem Sie die Anzahl der verwendeten Adobe Print-Engines erhöhen.

SO WECHSELN SIE ZU EINER ANDEREN PDF-PRINT-ENGINE

1 Führen Sie einen der folgenden Schritte aus:

- Wechseln Sie zu System Manager. Klicken Sie im Layoutbereich auf den Workflow. Öffnen Sie auf der Registerkarte „Datei“ die Seite „PS/EPS/PDF“.
- Wechseln Sie zu Job Explorer. Klicken Sie in der Job-Liste auf den Job. Öffnen Sie auf der Registerkarte „Datei“ die Seite „PS/EPS/PDF“.

2 Klicken Sie unter „PDF-Print-Engine“ auf ein Element.

Wählen Sie die CPSI- oder APPE-Print-Engine aus.

**3 Speichern Sie Ihre Änderungen.****SO WECHSELN SIE ZU EINER ANDEREN IMAGE EPS/PDF-PRINT-ENGINE**

Die Image EPS/PDF-Print-Engine bestimmt, ob Jobs mit dem internen EFI-Modul oder mit CPSI ausgegeben werden.

1 Führen Sie einen der folgenden Schritte aus:

- Wechseln Sie zu System Manager. Klicken Sie im Layoutbereich auf den Workflow. Öffnen Sie auf der Registerkarte „Datei“ die Seite „PS/EPS/PDF“.
- Wechseln Sie zu Job Explorer. Klicken Sie in der Job-Liste auf den Job. Öffnen Sie auf der Registerkarte „Datei“ die Seite „PS/EPS/PDF“.

2 Klicken Sie unter „Image EPS/PDF-Print-Engine“ auf ein Element.

- Klicken Sie auf „Nativ“, um ein einzelnes EPS-Bild auszugeben, das in einem PDF-Rahmen gespeichert wurde. Nur das EPS-Bild wird ausgegeben, nicht der umgebende PDF-Rahmen. Diese Einstellung führt zu einer schnelleren Verarbeitung und einer höheren Ausgabequalität, da die ausgewählten Eingangsprofile angewendet werden, sofern es sich bei dem Bild um ein RGB-Bild handelt. Diese Funktion wurde hauptsächlich für Benutzer entwickelt, die direkt aus Photoshop heraus drucken.
- Klicken Sie auf „Adobe PostScript 3 Engine“, um einen Job mit dem PDF-Rahmen auszugeben. Diese Einstellung wird automatisch verwendet, wenn der Job mehr als ein EPS-Bild enthält.

**3 Speichern Sie Ihre Änderungen.**

Siehe auch:

„[Adobe Print-Engines](#)“ auf Seite 408

EPS-Joberkennung

Sie können die folgenden Einstellungen auf EPS-Jobs anwenden:

- Sie können die Zeitspanne ändern, die Fiery XF auf das Eingehen aller Job-Separationen wartet.

Wenn Sie einen separierten Job laden, wartet Fiery XF standardmäßig fünf Sekunden, bevor der Job als abgeschlossen betrachtet wird. Umfangreiche separierte EPS-Jobs erfordern jedoch möglicherweise mehr Zeit, um sicherzustellen, dass alle Farbseparationen in einem Job verarbeitet werden können. Umgekehrt stellen Sie bei EPS-Composite-Dateien durch eine Verringerung der Wartezeit sicher, dass Jobs so schnell wie möglich ausgegeben werden.

- Sie können die standardmäßige Eingabeauflösung ändern, um bei Step & Repeat-Jobs zu verhindern, dass eine weiße Kante zwischen Bildern angezeigt wird.

Manchmal hat Fiery XF Schwierigkeiten, die Auflösung eingehender PS- und PDF-Dateien zu extrahieren und zu interpretieren. Abrundungsfehler können dazu führen, dass aufgrund fehlender Pixel ein weißer Rand entlang des rechten und unteren Rands von Bildern ausgegeben wird. Das Problem macht sich nur bei Step & Repeat-Jobs bemerkbar, bei denen eine dünne weiße Linie zwischen Bildern sichtbar ist, obwohl kein Abstand definiert ist. Sie können dieses Problem durch Ändern der standardmäßigen Eingabeauflösung lösen.

SO ÄNDERN SIE DIE WARTEZEIT FÜR DEN JOBABSCHLUSS

1 Führen Sie einen der folgenden Schritte aus:

- Wechseln Sie zu System Manager. Klicken Sie im Layoutbereich auf den Workflow. Öffnen Sie auf der Registerkarte „Datei“ die Seite „PS/EPS/PDF“.
- Wechseln Sie zu Job Explorer. Klicken Sie in der Job-Liste auf den Job. Öffnen Sie auf der Registerkarte „Datei“ die Seite „PS/EPS/PDF“.

2 Geben Sie unter „Wartezeit für Jobabschluss“ die Anzahl der Sekunden ein, die Fiery XF auf den Eingang der Farbseparationen für jeden Job wartet.

3 Speichern Sie Ihre Änderungen.

SO ÄNDERN SIE DIE STANDARDMÄßIGE EINGABEAUFLÖSUNG

1 Führen Sie einen der folgenden Schritte aus:

- Wechseln Sie zu System Manager. Klicken Sie im Layoutbereich auf den Workflow. Öffnen Sie auf der Registerkarte „Datei“ die Seite „PS/EPS/PDF“.
- Wechseln Sie zu Job Explorer. Klicken Sie in der Job-Liste auf den Job. Öffnen Sie auf der Registerkarte „Datei“ die Seite „PS/EPS/PDF“.

2 Geben Sie unter „EPS-Joberkennung“ eine neue Eingabeauflösung ein.

Werte zwischen 1 dpi und 720 dpi sind möglich. Die Auswahl der Größe der Eingangsauflösung aus dem Bild hilft, Abrundungsfehler zu vermeiden.

3 Speichern Sie Ihre Änderungen.

In-RIP-Separation

In-RIP-Separationen sind Sonderfarben, die in einem DTP- oder Grafikprogramm definiert und in einer einzigen Jobdatei gespeichert wurden. Sie können In-RIP-Informationen wie folgt ausgeben:

- Sie können In-RIP-Informationen als separierte Dateien ausgeben.
- Sie können In-RIP-Informationen in den Farbraum des Ausgabegeräts umwandeln und als Composite Job drucken.

SO LEGEN SIE EINE EINSTELLUNG FÜR DIE IN-RIP-SEPARATION FEST

1 Führen Sie einen der folgenden Schritte aus:

- Wechseln Sie zu System Manager. Klicken Sie im Layoutbereich auf den Workflow. Öffnen Sie auf der Registerkarte „Datei“ die Seite „PS/EPS/PDF“.
- Wechseln Sie zu Job Explorer. Klicken Sie in der Job-Liste auf den Job. Öffnen Sie auf der Registerkarte „Datei“ die Seite „PS/EPS/PDF“.

2 Klicken Sie unter „PS/PDF“ auf ein Element.

Einstellung	Beschreibung
Aktivieren	PDF-Jobs mit In-RIP-Separationen werden als separierte Dateien gedruckt (C, M, Y, K plus Sonderfarben). Jobs ohne In-RIP-Information werden einfach als Composite Job (CMYK) gedruckt.
Deaktivieren	In-RIP-Informationen werden ignoriert. PDF-Jobs werden als Composite Job (CMYK) gedruckt. Beachten Sie, dass vorseparierte Dateien immer separiert gedruckt werden, obwohl sie keine In-RIP-Informationen enthalten.

Einstellung	Beschreibung
Erzwingen	<p>Die In-RIP-Informationen werden auf PostScript Level 3- und PostScript Level 2-Jobs sowie auf PDFs angewendet, die mit älteren Versionen von Acrobat erstellt worden sind.</p> <p>PostScript-Dateien mit In-RIP-Separationen erfordern in der Regel einen speziellen PostScript-Befehl, um sicherzustellen, dass die In-RIP-Informationen ordnungsgemäß interpretiert werden. In-RIP-Separationen werden jedoch nicht von allen PostScript-Druckern unterstützt. PostScript Level 3 bietet diese Unterstützung, PostScript Level 2 nicht.</p> <p>Mit einer erzwungenen In-RIP-Separation stellen Sie sicher, dass die In-RIP-Informationen aus dem Grafikprogramm verarbeitet werden. Dies gilt selbst dann, wenn der spezielle PostScript-Befehl fehlt und unabhängig vom Typ des PostScript-Druckers, mit dem die Datei erstellt wurde.</p> <p>Wenn Sie die Verwendung von In-RIP-Separation nicht erzwingen, werden die Jobs wie folgt ausgegeben:</p> <ul style="list-style-type: none"> • PostScript-Jobs, die für einen PostScript Level 3-Drucker erstellt wurden, werden separiert auf Druckern ausgegeben, die die In-RIP-Separation unterstützen. Wenn der Drucker keine In-RIP-Separation unterstützt, wird der Job als Composite Job ausgegeben. • PostScript-Jobs, die für einen PostScript Level 2-Drucker erstellt wurden, werden immer als Composite Job ausgegeben, da Sonderfarbenseparationen nicht richtig interpretiert werden können.

3 Speichern Sie Ihre Änderungen.

Seitengrößendefinition

- PDF-Jobs

Die Seitengröße von PDF-Jobs kann durch die MediaBox, CropBox, BleedBox, ArtBox oder TrimBox definiert werden.

PageBoxes in PDF-Dateien

- 1 MediaBox
- 2 BleedBox
- 3 TrimBox/CropBox
- 4 ArtBox

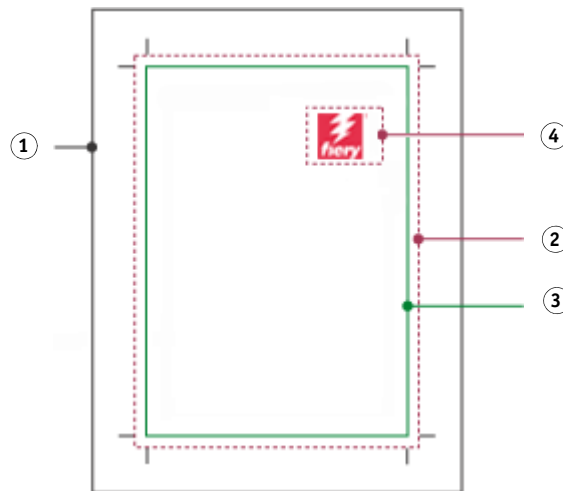

MediaBox	Gibt die Breite und Höhe der Seite an. Die MediaBox ist geringfügig größer als die tatsächlichen Abmessungen der gedruckten Seite, um Elemente aufzunehmen, die über die Papierkante hinausgehen, wie Beschnittzugabe und Beschnittmarken.
BleedBox	Definiert den Bereich, auf den der Inhalt der Seite beschnitten werden muss, wenn sie in einer Produktionsumgebung ausgegeben wird.
TrimBox	Definiert die geplanten Maße für die nach dem Beschneiden fertig gestellte Seite. Diese Art von Feldern wird von Formanwendungen zur Bestimmung der Reihenfolge der Seiten verwendet.
CropBox	Definiert den Bereich, auf den der Inhalt der Seite beschnitten werden muss, wenn sie angezeigt oder gedruckt wird.
ArtBox	Definiert den Bereich, auf den der Inhalt der Seite beschnitten werden muss, wenn sie in einer Produktionsumgebung ausgegeben wird.

- PostScript-Jobs

Die Seitengröße von PostScript-Jobs wird über die BoundingBox definiert. Fiery XF kann diese Seitengrößeninformationen abrufen und verarbeiten. Aufgrund von Rundungsfehlern, die beim Drucken aus einigen Grafikprogrammen heraus auftreten können, ist die Seitendefinition jedoch nicht immer präzise. Diese Ungenauigkeiten können im Ausdruck zu verzerrten Bildern führen. Sie können Fiery XF anweisen, die Seitengrößeninformationen aus solchen Jobs zu ignorieren und die Seitengröße intern während der Jobverarbeitung zu berechnen.

SO GEBEN SIE DIE GRÖßENDEFINITION AN

1 Führen Sie einen der folgenden Schritte aus:

- Wechseln Sie zu System Manager. Klicken Sie im Layoutbereich auf den Workflow. Öffnen Sie auf der Registerkarte „Datei“ die Seite „PS/EPS/PDF“.
- Wechseln Sie zu Job Explorer. Klicken Sie in der Job-Liste auf den Job. Öffnen Sie auf der Registerkarte „Datei“ die Seite „PS/EPS/PDF“.

2 Klicken Sie unter „Größendefinition“ auf ein Element.

- Wählen Sie für PDF-Jobs eine entsprechende Seitengrößendefinition aus.
- Wählen Sie für PostScript-Jobs die Option „Seitengröße berechnen“ aus. In diesem Fall wird die Seitengröße durch Fiery XF während der Jobverarbeitung berechnet. Dieser Prozess ist langsamer als das Extrahieren der Informationen aus dem Job, liefert aber ein akkurateres Ergebnis.

3 Speichern Sie Ihre Änderungen.

Anwenden eines Arbeitsfarbraums

Sie können bestimmen, welches Eingangsprofil auf PDF-Jobs angewendet wird. Bei PDF-Jobs, die hauptsächlich RGB-Bilder enthalten, sorgt das RGB-Eingangsprofil für die bestmögliche Farbqualität.

CMYK-Workflow

RGB-Workflow

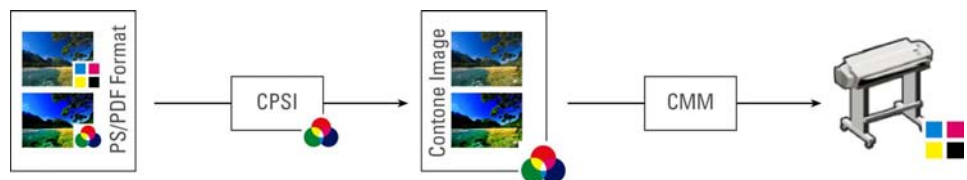

SO WENDEN SIE EINEN ARBEITSFARBRAUM AN

1 Führen Sie einen der folgenden Schritte aus:

- Wechseln Sie zu System Manager. Klicken Sie im Layoutbereich auf den Workflow. Öffnen Sie auf der Registerkarte „Datei“ die Seite „PS/EPS/PDF“.
- Wechseln Sie zu Job Explorer. Klicken Sie in der Job-Liste auf den Job. Öffnen Sie auf der Registerkarte „Datei“ die Seite „PS/EPS/PDF“.

2 Klicken Sie unter „Arbeitsfarbraum“ auf ein Element.

CMYK muss in Proof-Workflows verwendet werden.

3 Speichern Sie Ihre Änderungen.

Überdrucken in Composite Jobs

Das absichtliche Drucken einer Tintenschicht über eine andere wird als Überdrucken bezeichnet. Überdrucken wird gelegentlich verwendet, um nicht auf Trapping zurückgreifen zu müssen und das Auftreten von Lücken zwischen Farben zu verhindern.

Auf einer Druckmaschine werden alle Farben, die in einem Dokument verwendet werden, einzeln nacheinander gedruckt. Somit besteht jede Druckplatte nur aus Komponenten einer Farbe. Farbseparierte Dateien werden in Cyan, Magenta, Gelb, Schwarz und beliebigen Sonderfarben erstellt, die im Job enthalten sind.

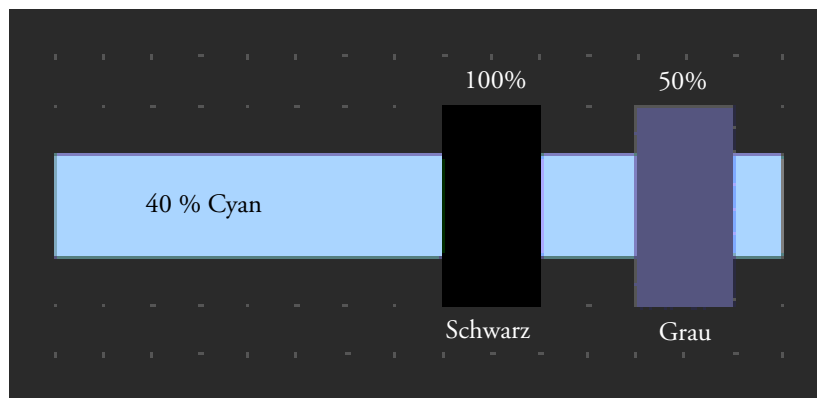

Das obige Beispiel zeigt, was passiert, wenn zwei Elemente aus 100 % Schwarz und 50 % Grau eine andere Form aus 40 % Cyan überlagern.

Beim Drucken überdruckt das Schwarz das Cyan. Dies ist darauf zurückzuführen, dass das Cyan-Element nicht durch das 100 % reine Schwarz sichtbar ist. Durch das Auslösen von Cyan könnte eine weiße Lücke an der Stelle entstehen, an der sich die zwei Elemente treffen, selbst wenn nur eine geringfügige Fehlausrichtung zwischen den Druckwerken der Druckmaschine vorhanden ist.

Im Falle von 50 % Grau bleibt ein weißes Loch (oder ein Aussparen) im Cyan für das zu positionierende Grau zurück. Wenn das Aussparen nicht auf der Cyan-Platte ausgeführt würde, dann würde sich die graue Tinte mit dem Cyan mischen, was einen Bereich mit dunklerem Cyan erzeugt.

Überlappende Farben können nicht als Composite Job gedruckt werden, da sie nicht übereinander gedruckt werden können. In Fiery XF können Sie jedoch den Effekt des Überdruckens in Composite Jobs simulieren.

SO SIMULIEREN SIE DAS ÜBERDRUCKEN IN COMPOSITE JOBS

1 Führen Sie einen der folgenden Schritte aus:

- Wechseln Sie zu System Manager. Klicken Sie im Layoutbereich auf den Workflow. Öffnen Sie auf der Registerkarte „Datei“ die Seite „PS/EPS/PDF“.
- Wechseln Sie zu Job Explorer. Klicken Sie in der Job-Liste auf den Job. Öffnen Sie auf der Registerkarte „Datei“ die Seite „PS/EPS/PDF“.

2 Wählen Sie „Überdrucken in Composite Jobs simulieren“ aus.

Diese Einstellung hat keine Auswirkung auf separierte Jobs.

3 Speichern Sie Ihre Änderungen.

Wenn Sie über eine Lizenz für die Option „Spot Color“ verfügen, ist Überdrucken in den Einstellungen für die In-RIP-Separation enthalten. Daher empfiehlt es sich, dass Sie das Überdrucken in Composite Jobs nur unter den folgenden Umständen simulieren:

- Wenn Sie keine Lizenz für die Option „Spot Color“ besitzen.
- Wenn Sie über eine Lizenz für die Option „Spot Color“ verfügen, aber die In-RIP-Separation deaktiviert ist.

Nicht eingebettete Schriftarten in PDF-Jobs

Wenn ein PDF-Job nicht eingebettete Schriftarten enthält, werden die fehlenden Schriftarten standardmäßig einfach durch die Schriftart Courier ersetzt. Sie können Fiery XF jedoch anweisen, die Jobverarbeitung anzuhalten, sobald eine fehlende Schriftart erkannt wird. Durch das Anhalten der Jobverarbeitung haben Sie die Möglichkeit, die fehlenden Schriftarten einzubetten und den Job neu zu laden, bevor Sie drucken.

SO RICHTEN SIE EINEN WORKFLOW FÜR NICHT EINGEBETTETE SCHRIFTARTEN EIN

1 Wechseln Sie zu System Manager. Klicken Sie im Layoutbereich auf den Workflow. Öffnen Sie auf der Registerkarte „Datei“ die Seite „PS/EPS/PDF“.

2 Wählen Sie „Jobverarbeitung anhalten, wenn Schriftart fehlt“ aus.

3 Speichern Sie Ihre Änderungen.

Wenn Sie einen PDF- oder PostScript-Job laden, der nicht eingebettete Schriftarten enthält, werden die fehlenden Schriftarten auf der Seite mit Warnungen und Fehlern der Registerkarte „Datei“ aufgeführt.

SO DRUCKEN SIE EINEN JOB MIT NICHT EINGEBETTETEN SCHRIFTARTEN

Wenn der Job angehalten wird, weil nicht eingebettete Schriftarten erkannt werden, können Sie die Workfloweinstellung außer Kraft setzen und mit der Jobverarbeitung fortfahren. Wenn Sie mit der Jobverarbeitung fortfahren, werden die fehlenden Schriftarten durch Courier ersetzt.

- 1 **Klicken Sie in der Job-Liste auf den Job. Öffnen Sie auf der Registerkarte „Datei“ die Seite „PS/EPS/PDF“.**
- 2 **Deaktivieren Sie die Option „Jobverarbeitung anhalten, wenn Schriftart fehlt“.**
- 3 **Speichern Sie Ihre Änderungen.**

Laden mehrseitiger Jobs als einzelne Seiten

Standardmäßig werden mehrseitige PDF-Dateien in Fiery XF als einzelne Jobs geladen. Wenn Sie Änderungen vornehmen, werden die Jobeinstellungen auf alle Seiten angewendet.

Sie erzielen jedoch möglicherweise nicht immer das gewünschte Ergebnis. Wenn Sie beispielsweise einen Bereich einer Seite beschneiden, wird die Einstellung auf alle Seiten angewendet. Ähnliche Probleme können auch auftreten, wenn Sie Beschnittmarken auf eine PDF-Datei anwenden, die Seiten verschiedener Größen enthält. Sie können mögliche Probleme durch separates Laden jeder Seite umgehen.

SO LADEN SIE MEHRSEITIGE JOBS ALS EINZELNE SEITEN

- 1 **Wechseln Sie zu System Manager. Klicken Sie im Layoutbereich auf den Workflow. Öffnen Sie auf der Registerkarte „Datei“ die Seite „PS/EPS/PDF“.**
- 2 **Wählen Sie „PDF-Dateien mit mehreren Seiten in Jobs mit einer Seite teilen“ aus.**
- 3 **Speichern Sie Ihre Änderungen.**

TIFF/IT- UND SCITEX-JOBS

TIFF/IT- und Scitex-CT/LW-Jobs setzen sich aus einer CT-Datei (Bilddatei), einer LW-Datei (Textdatei) und möglicherweise einer Final Page zusammen.

Es stehen Einstellungen zur Verfügung, mit denen sichergestellt wird, dass alle Dateien als Teil desselben Jobs erkannt werden.

SO STELLEN SIE SICHER, DASS TIFF/IT-DATEIEN UND SCITEX-DATEIEN KORREKT ERKANNT WERDEN

1 Wechseln Sie zu System Manager. Klicken Sie im Layoutbereich auf den Workflow. Öffnen Sie auf der Registerkarte „Datei“ die Seite „TIFF/IT, Scitex CT/LW“.

2 Wählen Sie unter „Vorrang geben an“ ein Element aus.

Wenn Sie TIFF/IT-Dateien den Vorrang geben, wartet Fiery XF, bis beide Dateien erkannt wurden, bevor die Verarbeitung des Jobs beginnt.

Wenn Sie CMYK-TIFF-Dateien den Vorrang geben, die aus nur einer Datei bestehen, beginnt Fiery XF mit der Jobverarbeitung, sobald die Datei erkannt wurde.

3 Wählen Sie ein Element für die Joberkennung aus.

Viele Dateien werden mit einer Final Page erstellt. Eine Final Page stellt sicher, dass die CT- und die LW-Datei als Teil desselben Jobs erkannt werden.

Wenn keine Final Page verfügbar ist, versucht Fiery XF, die Dateien anhand ihrer Namen zuzuordnen. Wenn die letzten Zeichen der Dateinamen nicht übereinstimmen, werden sie nicht als Teil desselben Jobs erkannt. Sie können Fiery XF anweisen, eine bestimmte Anzahl von Zeichen zu ignorieren, sodass die verkürzten Namen beider Dateien übereinstimmen.

Der Job kann nicht kombiniert werden, wenn keine Final Page verfügbar ist und Fiery XF die Dateien anhand ihrer Namen nicht genau einem Job zuordnen kann.

4 Speichern Sie Ihre Änderungen.

SEPARIERTE JOBS

Zum Drucken eines Bildes auf einer Offset-Druckmaschine muss das Bild in mindestens vier grundlegende Tintenfarben separiert werden: Cyan, Magenta, Gelb und Schwarz. Jede einfarbige Ebene wird separat jeweils übereinander gedruckt, um den Eindruck einer unbegrenzten Anzahl verschiedener Farben zu erwecken. Dieser Prozess ist als Prozessfarbseparation bekannt.

In Fiery XF können Sie Separationen für CMYK-, RGB- und Multicolor-Jobs einschließlich Sonderfarben ausgeben.

SO DRUCKEN SIE SEPARIERTE DATEIEN

1 Führen Sie einen der folgenden Schritte aus:

- Wechseln Sie zu System Manager. Klicken Sie im Layoutbereich auf den Workflow. Öffnen Sie auf der Registerkarte „Ausgabe“ die Seite „Erweiterte Druckoptionen“.
- Wechseln Sie zu Job Explorer. Klicken Sie in der Job-Liste auf den Job. Öffnen Sie auf der Registerkarte „Ausgabe“ die Seite „Erweiterte Druckoptionen“.

2 Wählen Sie unter „Separationen“ ein Element aus.

- Sie können alle Separationen in einem Composite Job kombinieren.
- Sie können jede Separation in Farbe ausdrucken.
- Sie können jede Separation in Graustufen ausdrucken.

3 Wählen Sie „Farben invertieren“ aus (optional).

Diese Einstellung wird zum Erstellen eines Farbnegativs verwendet. Sie können die Farben von Composite Jobs oder von separierten Jobs (Farbe und Graustufe) invertieren.

**4 Speichern Sie Ihre Änderungen.**

Standardmäßig werden alle Separationen beim Klicken auf „Drucken“ gedruckt. Sie können jedoch bei Bedarf eine oder mehrere Separationen aus dem Druckjob auslassen.

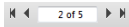

Sie können die Schaltflächen auf der Symbolleiste verwenden, um in der Vorschau durch die Separationen zu blättern.

Siehe auch:

[„Ausschließen von Sonderfarben aus dem Job“](#) auf Seite 313

SAMMELFORMEN

Die Sammelform-Funktion gibt mehrere Dateien gemeinsam als einzelnen Job aus.

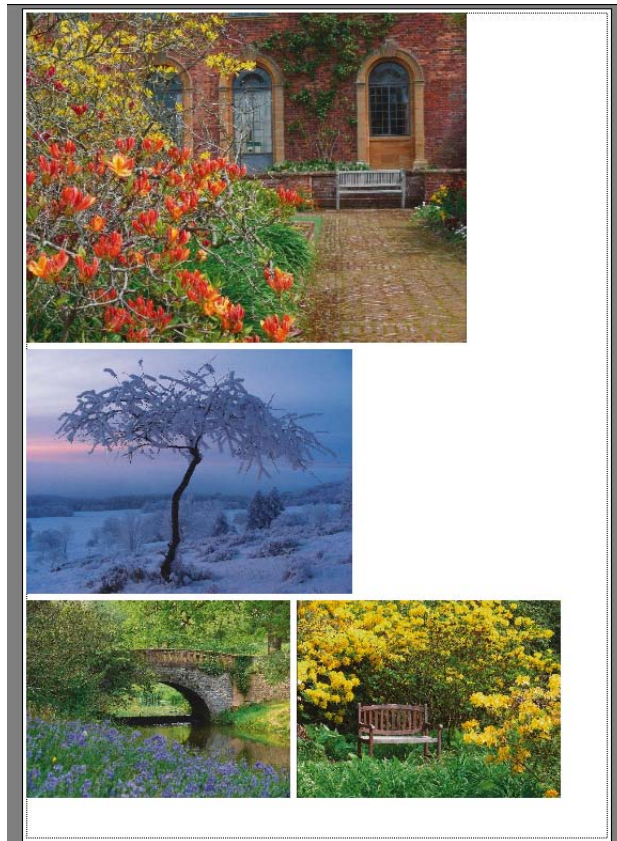

Einrichten einer Sammelform

Sie können Folgendes erstellen:

- Einen Sammelform-Workflow

In einem Sammelform-Workflow werden alle Jobs als Teil einer Sammelform gedruckt. Fiery XF ordnet die Seiten auf dem Sammelformblatt in Übereinstimmung mit den Workfloweinstellungen an. Die Jobs werden verarbeitet, wenn ein definierter Zustand erreicht wurde.

- Eine manuelle Sammelform

In einer manuell erstellten Sammelform haben Sie die volle Kontrolle darüber, welche Jobs in die Sammelform eingefügt und wie sie auf dem Blatt angeordnet werden.

SO RICHTEN SIE EINEN SAMMELFORM-WORKFLOW EIN

In einem Sammelform-Workflow beginnt die Jobverarbeitung automatisch, wenn eines der folgenden Kriterien erfüllt ist:

- Der festgelegte Prozentsatz des Blattbereichs wurde gefüllt.
- Der festgelegte Prozentsatz einer Zeile wurde gefüllt.
- Die festgelegte Zeitspanne, die seit dem Laden des letzten Jobs vergangen ist.

Diese Einstellung setzt die anderen zwei Einstellungen außer Kraft. Anders ausgedrückt: Eine Sammelform wird nach dem festgelegten Zeitraum verarbeitet, auch wenn der minimale Prozentsatz des Blatts oder der Zeile nicht gefüllt wurde.

- 1 Wechseln Sie zu System Manager. Klicken Sie im Layoutbereich auf den Workflow. Öffnen Sie auf der Registerkarte „Layout“ die Seite „Sammelform“.**
- 2 Aktivieren Sie das Kontrollkästchen in der Seitenleiste, um die Einstellungen zu aktivieren.**
- 3 Nehmen Sie auf der Seite „Sammelform“ die restlichen Einstellungen vor.**

Legen Sie mithilfe der Einstellungen Folgendes fest:

- Ein Kriterium für das Erstellen einer Sammelform
- Das Layout (Skalierung, Ausrichtung, Drehung, Abstände) von Sammelformseiten

- 4 Speichern Sie den Workflow.**

Fiery XF fügt automatisch alle Jobs zur aktuellen Sammelform hinzu und gibt sie gemäß den Workfloweinstellungen aus.

SO ERSTELLEN SIE EINE MANUELLE SAMMELFORM

Sie können eine Sammelform aus Jobs erstellen, die schon in Fiery XF geladen sind. Sie können mehrere Kopien eines Jobs in eine Sammelform einfügen, indem Sie die Anzahl der Exemplare auswählen.

Es empfiehlt sich, Jobs als „angehaltene“ Jobs zu laden, damit die Jobverarbeitung nicht beginnt, sobald Jobs zur Job-Liste hinzugefügt werden. Allerdings können einige Jobs nicht als „angehaltene“ Jobs geladen werden – beispielsweise Jobs, die über einen Hotfolder geladen werden. In diesem Fall können Sie die Jobverarbeitung abbrechen oder den Workflow am Workflow-Ausgang in den Offlinezustand versetzen, um eine unnötige Verarbeitung von Jobs zu verhindern.

1 Wechseln Sie zu Job Explorer. Führen Sie einen der folgenden Schritte aus:

- Klicken Sie in der Job-Liste mit der rechten Maustaste auf einen oder mehrere Jobs. Klicken Sie dann auf „Neue Sammelform“.
- Klicken Sie in der Job-Liste auf einen oder mehrere Jobs. Klicken Sie auf der Symbolleiste auf „Sammelform erstellen“.

Durch Klicken auf „Alle Jobs“ im Selektor können Sie eine Sammelform aus Jobs erstellen, die in verschiedenen Workflows geladen sind. Wenn Sie Jobs in verschiedenen Workflows auswählen, wird Ihnen ein Dialogfeld angezeigt, um den Workflow für das Erstellen der Sammelform auszuwählen. Wählen Sie einen Workflow aus, und klicken Sie auf „Auswählen“.

Daraufhin wird eine Sammelform erstellt. Standardmäßig werden Jobs in einer Sammelform auf dem Druckmedienformat angeordnet, das für das Ausgabegerät eingerichtet wurde. Wenn erforderlich, können Sie ein Druckmedienformat einrichten, um die Standardeinstellung außer Kraft zu setzen.

Siehe auch:

„Sammelform (System Manager)“ auf Seite 470

„Sammelform (Job Explorer)“ auf Seite 472

„So richten Sie eine virtuelle Blattgröße ein“ auf Seite 37

„So legen Sie die Anzahl der gedruckten Kopien fest“ auf Seite 209

Sammelformen: Benutzeroberfläche

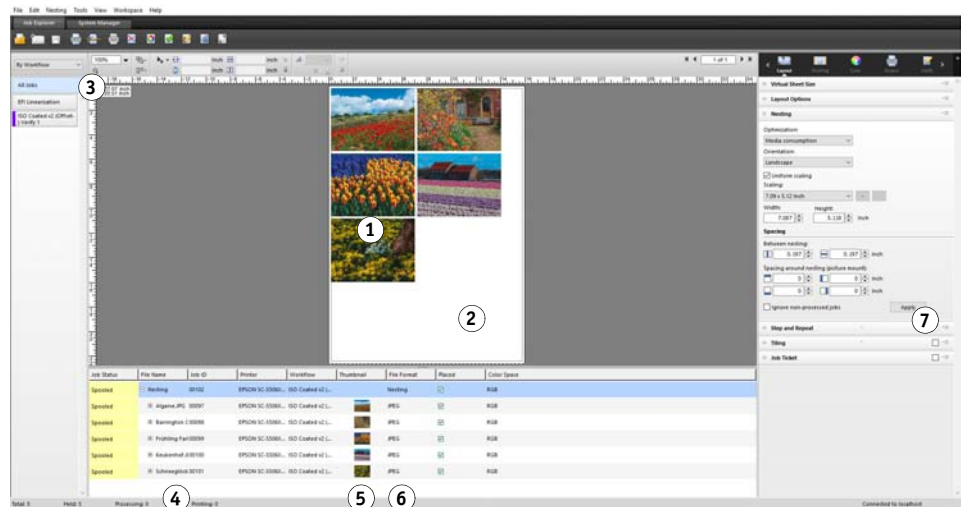

Legende	Beschreibung
1	Seite in einer Sammelform. Die Seiten können ein beliebiges unterstütztes Dateiformat aufweisen.
2	Sammelformblatt. Standardmäßig werden Jobs in einer Sammelform auf dem Druckmedienformat angeordnet, das für den Drucker eingerichtet wurde. Sie können die Standardblattgröße durch Auswählen einer virtuellen Blattgröße außer Kraft setzen. Ein virtuelles Blatt kann größer oder kleiner als die Standardblattgröße sein. Wenn das Sammelformblatt größer ist, können Sie die Sammelform als Kachel ausgeben.
3	Schaltfläche „Alle Jobs“. Klicken Sie auf diese Option, um alle geladenen Jobs anzuzeigen. So können Sie eine manuelle Sammelform von Jobs erstellen, die in verschiedenen Workflows geladen sind.
4	Strukturansicht der Job-Liste. Sie zeigt die Sammelform mit Sammelformseiten an.
5	Sperrt eine Seite an der aktuellen Position auf dem Blatt. Klicken Sie auf das Schlosssymbol, um eine Seite zu sperren bzw. freizugeben. Eine gesperrte Seite (verriegeltes Vorhängeschloss) kann weder geändert noch auf dem Blatt neu angeordnet werden. Zum Vornehmen von Änderungen müssen Sie die die Sperrung der Seite aufheben (geöffnetes Vorhängeschloss).

Legende	Beschreibung
6	Zeigt positionierte und nicht positionierte Seiten an. Positionierte Seiten sind in der Vorschau sichtbar und können gedruckt werden. Nicht positionierte Seiten sind in der Vorschau nicht sichtbar und können nicht gedruckt werden. Aktivieren oder deaktivieren Sie die entsprechenden Kontrollkästchen, um einen Job zu positionieren oder dessen Positionierung aufzuheben. Jobs, die zu groß sind, um auf das Sammelformblatt zu passen, müssen vor dem Positionieren herunterskaliert werden.
7	Schaltfläche „Übernehmen“. Klicken Sie zum Ändern der Anordnung von Sammelformseiten entsprechend den Einstellungen auf der Seite „Sammelform“ und zum Aktualisieren der Vorschau.

Ändern von Sammelformseiten

Sie können Jobeinstellungen wie Farbanpassungen, Beschneiden und Spiegeln auf Sammelformseiten anwenden.

Beachten Sie, dass Sammelformeinstellungen wie Skalierung und Drehung die Jobeinstellungen außer Kraft setzen. Wenn die Sammelform beispielsweise für die gleichmäßige Seitenskalierung eingerichtet ist, können Sie keinen unterschiedlichen Skalierungsfaktor auf einen einzelnen Job anwenden.

Sie können Seiten positionieren, indem Sie die oberen oder linken Ränder festlegen oder Koordinaten eingeben. Visuelle Hilfen und eine Ausrichtfunktion unterstützen Sie beim genauen Ausrichten von Seiten auf dem Blatt.

Wenn Sie Änderungen vorgenommen haben, aktualisieren Sie die Vorschau, um die Seiten in Übereinstimmung mit den neuen Einstellungen neu anzuordnen.

SO AKTUALISIEREN SIE DIE VORSCHAU

1 Klicken Sie in der Job-Liste auf die Sammelform.

2 Führen Sie einen der folgenden Schritte aus:

- Öffnen Sie auf der Registerkarte „Layout“ die Seite „Sammelform“, und klicken Sie auf „Übernehmen“.
- Klicken Sie im Menü „Sammelform“ auf „Übernehmen“.

Die Seiten werden neu angeordnet.

Bei Bedarf können Sie die Neuordnung einer Seite verhindern, wenn Sie die Vorschau aktualisieren. Zu diesem Zweck sperren Sie die Seite in ihrem aktuellen Zustand und an der aktuellen Position.

Siehe auch:

„Visuelle Hilfen für die Seitenausrichtung“ auf Seite 89

„Bearbeiten von Jobs“ auf Seite 97

„Ausrichten von Seiten auf dem Blatt“ auf Seite 106

„So sperren Sie eine Seite“ auf Seite 133

Verwalten von Sammelformseiten und -blättern

Eine neue Sammelform besteht immer aus einem Blatt und den Seiten, die Sie beim Erstellen der Sammelform ausgewählt haben. Dieser Abschnitt informiert Sie über die Vorgehensweise zum Hinzufügen von neuen Seiten und Blättern und zum Löschen von Seiten und Blättern, die nicht mehr benötigt werden.

SO FÜGEN SIE EINER SAMMELFORM EINE NEUE SEITE HINZU

Beachten Sie, dass Sammelformeneinstellungen die Jobeinstellungen außer Kraft setzen. Wenn Sie beispielsweise die Sammelform für die gleichmäßige Seitenskalierung eingerichtet haben, ändert sich der Skalierungsfaktor eines Jobs automatisch, wenn er zur Sammelform hinzugefügt wird. In ähnlicher Weise wird möglicherweise die Jobdrehung aufgehoben, wenn die Sammelform so eingerichtet wurde, dass zum Sparen von Platz auf dem Druckmedium die Drehung von Seiten erlaubt ist.

1 Führen Sie einen der folgenden Schritte aus:

- Klicken Sie in der Job-Liste mit der rechten Maustaste auf die Sammelform, und klicken Sie auf „Job der Sammelform hinzufügen“.
- Ziehen Sie einen Job aus der Job-Liste in die Sammelform in der Job-Liste.

Die Seite wird in der Sammelform angeordnet. Beachten Sie, dass Seiten, die für das Sammelformblatt zu groß sind, nicht automatisch positioniert werden. In diesem Fall reduzieren Sie den Skalierungsfaktor. Wählen Sie dann in der Job-Liste die Option „Positioniert“ für den neuen Job aus, und aktualisieren Sie die Vorschau.

SO LÖSCHEN SIE EINE SAMMELFORMSEITE

1 Führen Sie einen der folgenden Schritte aus:

- Klicken Sie in der Job-Liste mit der rechten Maustaste auf die Sammelformseite, und klicken Sie auf „Löschen“.
- Klicken Sie in der Job-Liste auf die Sammelformseite, und drücken Sie <Entf.>.
- Klicken Sie in der Vorschau mit der rechten Maustaste auf eine Seite, und klicken Sie auf „Löschen“.

SO ENTFERNEN SIE EINE SEITE AUS EINER SAMMELFORM

- 1 **Klicken Sie in der Job-Liste mit der rechten Maustaste auf die Sammelformseite, und klicken Sie auf „Aus Sammelform verschieben“.**

Der Job bleibt in der Job-Liste, ist aber kein Teil der Sammelform mehr.

SO KLONEN SIE EINE SAMMELFORMSEITE

Sie können Kopien von Sammelformseiten erstellen. Die Seite muss schon Teil der Sammelform sein.

- 1 **Führen Sie einen der folgenden Schritte aus:**

- Klicken Sie in der Job-Liste mit der rechten Maustaste auf einen Job. Klicken Sie im Menü „Bearbeiten“ auf „Klonen“.
- Klicken Sie in der Vorschau mit der rechten Maustaste auf einen Job, und klicken Sie auf „Klonen“.
- Wählen Sie in der Vorschau einen Job aus. Klicken Sie im Menü „Bearbeiten“ auf „Klonen“.

Das Dialogfeld „Bild klonen“ wird angezeigt.

- 2 **Geben Sie die Anzahl der Klone ein, die Sie erstellen möchten, und klicken Sie auf „Klonen!“.**

Die geklonten Seiten werden in der Sammelform positioniert, aber nicht automatisch angeordnet.

- 3 **Aktualisieren Sie die Vorschau.**

Sie können einzelne Jobeinstellungen auf jeden Klon anwenden. Wenn Sie jedoch das Original löschen, werden auch alle Klone gelöscht.

Sie können Jobs auch mit Kopieren und Einfügen (Strg + C, Strg + V) klonen, um einen einfachen Step & Repeat zu erstellen. Klicken Sie danach auf „Übernehmen“, um die geklonten Seiten auf dem Blatt neu anzuordnen. Wie bei geklonten Seiten wird beim Löschen des Originals auch die Kopie gelöscht.

SO LÖSCHEN SIE EINE GEKLONTE SEITE

- 1 **Führen Sie einen der folgenden Schritte aus:**

- Klicken Sie in der Job-Liste mit der rechten Maustaste auf eine geklonte Seite, und klicken Sie auf „Löschen“.
- Klicken Sie in der Vorschau mit der rechten Maustaste auf eine geklonte Seite, und klicken Sie auf „Klon entfernen“.

SO FÜGEN SIE EIN NEUES SAMMELFORMBLATT HINZU UND VERSCHIEBEN SEITEN AUF DIESES

Eine neue Sammelform besteht immer aus einem Blatt. Wenn Sie mehr Seiten in eine Sammelform einfügen, als auf das Blatt passen, werden zusätzliche Blätter automatisch erstellt.

In einer manuellen Sammelform können Sie neue Blätter manuell einfügen und Seiten dorthin verschieben. Die Seite muss schon Teil der Sammelform sein. Sie können keine Jobs von einer Sammelform in eine andere Sammelform verschieben.

Es ist nicht möglich, neue Blätter hinzuzufügen, wenn die Sammelform für Rollenmedien eingerichtet ist.

1 Klicken Sie in der Job-Liste auf die Sammelform.**2 Führen Sie einen der folgenden Schritte aus:**

- Klicken Sie mit der rechten Maustaste auf einen leeren Bereich des Vorschaubereichs, und klicken Sie auf „Neues Blatt“.
- Klicken Sie im Menü „Sammelform“ auf „Neues Blatt“.

Ein neues Blatt wird hinzugefügt.

3 Wählen Sie die Sammelformseite aus, die Sie zum neuen Blatt verschieben möchten.

Sie können auf die Seite in der Job-Liste oder in der Vorschau klicken.

4 Klicken Sie im Menü „Bearbeiten“ auf „Ausschneiden“.

Die Seite wird zur Zwischenablage hinzugefügt.

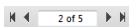
5 Wechseln Sie zum neuen Blatt.

Sie können die Schaltflächen auf der Symbolleiste verwenden, um zum neuen Blatt zu blättern. Alternativ können Sie im Menü „Sammelform“ auf „Gehe zu“ zeigen und auf ein Blatt klicken.

6 Klicken Sie im Menü „Bearbeiten“ auf „Einfügen“.

Die Seite wird aus der Zwischenablage eingefügt.

7 Bewegen Sie die Seite zur erforderlichen Position auf dem neuen Blatt.**8 Sperren Sie die Seite an ihrer aktuellen Position.**

Sie müssen die Seite an einer festen Position auf dem Blatt sperren, um sicherzustellen, dass die Seite nicht neu angeordnet und auf ein anderes Blatt bewegt wird, wenn Sie die Vorschau aktualisieren.

SO LÖSCHEN SIE EIN SAMMELFORMBLATT

1 Führen Sie einen der folgenden Schritte aus:

- Klicken Sie im Menü „Sammelform“ auf „Blatt löschen“.
- Klicken Sie mit der rechten Maustaste auf einen leeren Bereich des Vorschaubereichs, und klicken Sie auf „Blatt löschen“.

Das Blatt wird gelöscht. Wenn das gelöschte Blatt Seiten enthielt, bleiben die Seiten in der Job-Liste, werden aber nicht länger positioniert. Sie können die Seiten durch Auswählen von „Positioniert“ und Aktualisieren der Vorschau neu positionieren.

Siehe auch:

[„Visuelle Hilfen für die Seitenausrichtung“](#) auf Seite 89

[„Ausrichten von Seiten auf dem Blatt“](#) auf Seite 106

[„So sperren Sie eine Seite“](#) auf Seite 133

Ausrichten von Sammelformseiten

Sie können Sammelformseiten relativ zueinander auf dem Blatt ausrichten. Sie können auch die Reihenfolge der Ebenen bei überlappenden Seiten angeben.

SO KÖNNEN SIE SAMMELFORMSEITEN AUSRICHTEN UND VERTEILEN

1 Wählen Sie mehrere Seiten in der Sammelform aus. Führen Sie einen der folgenden Schritte aus:

- Halten Sie in der Job-Liste <Strg> gedrückt, und wählen Sie die erforderlichen Seiten aus.
- Halten Sie in der Vorschau die <Umschalttaste> gedrückt, und wählen Sie die erforderlichen Seiten aus.
- Klicken Sie in der Vorschau mit der rechten Maustaste auf eine Seite, zeigen Sie auf „Auswählen“, und klicken Sie auf „Alle“ (um alle Seiten in der Sammelform auszurichten und zu verteilen).

2 Richten Sie die ausgewählten Seiten mit einer der folgenden Methoden aus:

- Klicken Sie in der Symbolleiste auf „Ausrichten“, und klicken Sie auf einen Ausrichtungstyp.
- Klicken Sie mit der rechten Maustaste auf eine beliebige Stelle in der Vorschau, und klicken Sie auf einen Ausrichtungstyp.
- Zeigen Sie im Menü „Bearbeiten“ auf „Ausrichten“, und klicken Sie auf einen Ausrichtungstyp.

Sie können Seiten relativ zueinander auf einem Blatt ausrichten. Die Seiten können an den oberen, unteren, linken oder rechten Rändern bzw. an den vertikalen oder horizontalen Mittelpunkten ausgerichtet werden.

Oben ausgerichtete Ränder ...

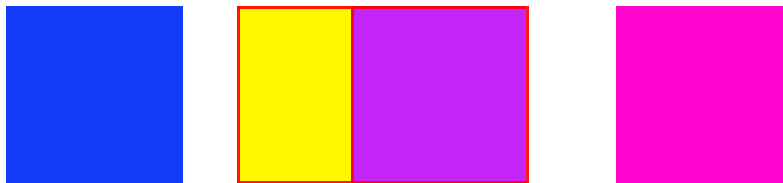

3 Verteilen Sie mit einer der folgenden Methoden ausgerichtete Seiten gleichmäßig auf dem Blatt:

- Klicken Sie in der Symbolleiste auf „Ausrichten“, und klicken Sie auf einen Verteilungstyp.
- Klicken Sie mit der rechten Maustaste auf eine beliebige Stelle in der Vorschau, und klicken Sie auf einen Verteilungstyp.
- Zeigen Sie im Menü „Bearbeiten“ auf „Ausrichten“, und klicken Sie auf einen Verteilungstyp.

Sie können Seiten relativ zueinander auf einem Blatt verteilen. Die Seiten können an den oberen, unteren, linken oder rechten Rändern bzw. an den vertikalen oder horizontalen Mittelpunkten verteilt werden.

... und horizontal verteilte Mittelpunkte

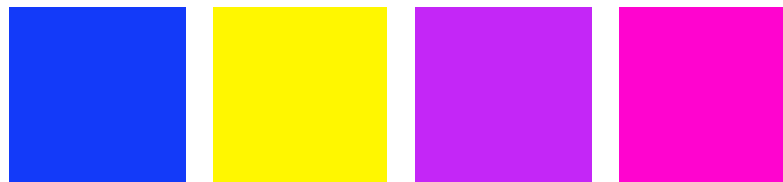

Die Seiten werden neu angeordnet.

SO ÄNDERN SIE DIE REIHENFOLGE DER EBENEN VON ÜBERLAPPENDEN SEITEN

Sie können überlappende Seiten in eine Sammelform einfügen. Überlappende Seiten müssen auf dem Blatt gesperrt werden, um sicherzustellen, dass sie nicht neu angeordnet werden, wenn Sie die Vorschau aktualisieren.

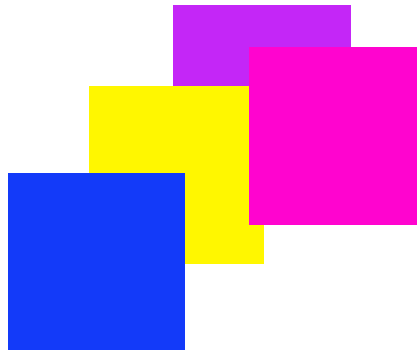
**1 Wählen Sie in der Vorschau eine überlappende Seite aus.**

Überlappende Seiten werden durch einen roten Rand gekennzeichnet.

2 Bewegen Sie die Seite auf eine unterschiedliche Ebene nach oben oder unten. Führen Sie einen der folgenden Schritte aus:

- Klicken Sie auf der Symbolleiste auf „Reihenfolge“, und klicken Sie auf einen Reihenfolgentyp.
- Klicken Sie mit der rechten Maustaste auf eine beliebige Stelle in der Vorschau, und klicken Sie auf einen Reihenfolgentyp.
- Zeigen Sie im Menü „Bearbeiten“ auf „Reihenfolge“, und klicken Sie auf einen Reihenfolgentyp.

Die Reihenfolge der Ebenen wird geändert.

Siehe auch:

„So sperren Sie eine Seite“ auf Seite 133

Allgemeine Sammelform-Einstellungen

SO BENENNEN SIE EINE SAMMELFORM UM

Neue Sammelformen werden mit einem Standardnamen erstellt. Sie können den Standardnamen mit einem eindeutigen Namen überschreiben.

1 Führen Sie einen der folgenden Schritte aus:

- Klicken Sie in der Job-Liste mit der rechten Maustaste auf den Dateinamen „Sammelform“, und klicken Sie auf „Umbenennen“.
- Klicken Sie in der Job-Liste auf den Dateinamen „Sammelform“. Klicken Sie dann nochmals mit der linken Maustaste.

Der Dateiname ändert sich zu einem bearbeitbaren Feld.

2 Überschreiben Sie „Sammelform“ mit einem neuen Namen.

Die Befehle „Kopieren“, „Einfügen“, „Ausschneiden“ und „Löschen“ sind verfügbar, wenn Sie mit der rechten Maustaste auf den Sammelformnamen klicken.

3 Klicken Sie auf eine beliebige Stelle außerhalb des Felds, um die Änderung zu übernehmen.**SO FÜGEN SIE EINE FUßZEILE EIN**

Sie können eine Fußzeile für jede Seite und für jedes Blatt einer Sammelform drucken. Eine Fußzeile kann folgende Elemente enthalten:

- Ein Job-Ticket mit Informationen zum Job
- Ein oder zwei Kontrollstreifen zum Überprüfen der Farbgenauigkeit

Fußzeile für Sammelform

- 1 Fußzeile der Seite
- 2 Fußzeile des Blatts

SO ÄNDERN SIE DIE AUSRICHTUNG VON SAMMELFORMSEITEN

Sie können Sammelformseiten an der linken, rechten, oberen oder unteren Kante des Blatts ausrichten. Die untere Ausrichtung steht für den Rollendruck nicht zur Verfügung.

SO SPERREN SIE EINE SEITE

Sie können eine Seite in ihrem aktuellen Zustand und an ihrer aktuellen Position auf dem Blatt sperren. Durch das Sperren von Seiten können Sie verhindern, dass die Seite geändert und neu angeordnet wird, wenn Sie die Vorschau aktualisieren.

1 Klicken Sie in der Job-Liste auf den Job.**2 Klicken Sie in der Spalte „Gesperrt“ auf das Schlosssymbol.**

Wenn die Spalte „Gesperrt“ nicht in der Job-Liste angezeigt wird, klicken Sie mit der rechten Maustaste auf eine beliebige Spaltenüberschrift, und klicken Sie auf „Gesperrt“.

Siehe auch:

„Ausrichten von Seiten auf dem Blatt“ auf Seite 106

„Fußzeile“ auf Seite 148

KACHELN

Wenn Sie über eine Lizenz für die Option „Production“ verfügen, können Sie die Kachelfunktion verwenden, um Bilder zu drucken, die die maximale Druckgröße Ihres Druckers normalerweise übersteigen. Bilder werden als Kacheln gedruckt und können später zu einem übergroßen Poster oder Plakat zusammengesetzt werden.

Sie können Kacheln aus einzelnen Jobs, aus Sammelformen und aus Step & Repeats erstellen.

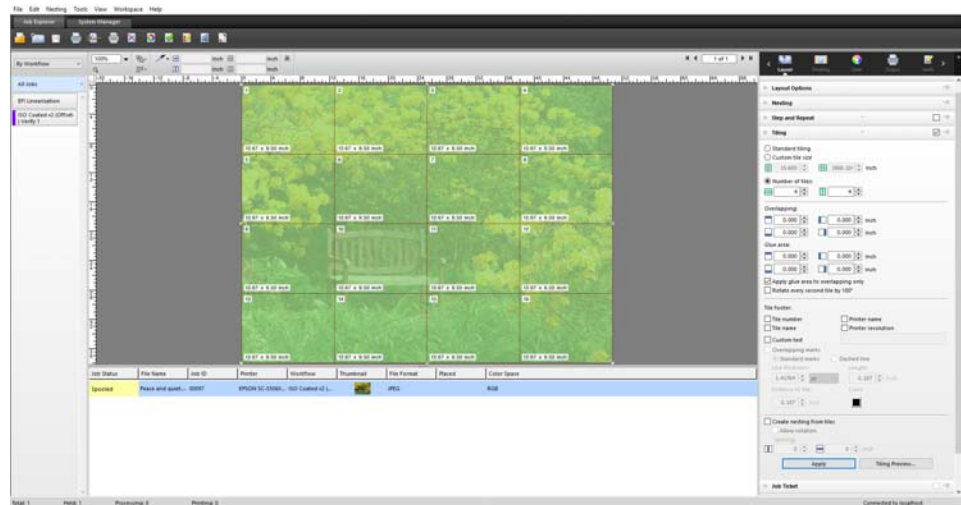

SO RICHTEN SIE EINEN KACHELWORKFLOW EIN

- 1 Wechseln Sie zu System Manager. Klicken Sie im Layoutbereich auf den Workflow. Öffnen Sie auf der Registerkarte „Layout“ die Seite „Kacheln“.
- 2 Aktivieren Sie das Kontrollkästchen in der Seitenleiste, um die Einstellungen zu aktivieren.
- 3 Nehmen Sie auf der Seite „Kacheln“ die restlichen Einstellungen vor.
- 4 Speichern Sie den Workflow.

Beim Laden eines Jobs erstellt Fiery XF automatisch eine Kachel gemäß den Workfloweinstellungen.

SO ERSTELLEN SIE MANUELLE KACHELN

- 1 Wechseln Sie zu Job Explorer. Klicken Sie in der Job-Liste auf den Job. Öffnen Sie auf der Registerkarte „Layout“ die Seite „Kacheln“.
- 2 Aktivieren Sie das Kontrollkästchen in der Seitenleiste, um die Einstellungen zu aktivieren.
- 3 Nehmen Sie auf der Seite „Kacheln“ die restlichen Einstellungen vor.
- 4 Klicken Sie auf „Übernehmen“.

Eine Kachel wird erstellt. Wenn Sie die Standardkachel ausgewählt haben, entspricht die Standard-Kachelgröße dem für das Ausgabegerät eingerichteten Druckmedienformat.

Siehe auch:

“Kacheln (System Manager)” auf Seite 478

“Kacheln (Job Explorer)” auf Seite 480

Kacheln: Benutzeroberfläche

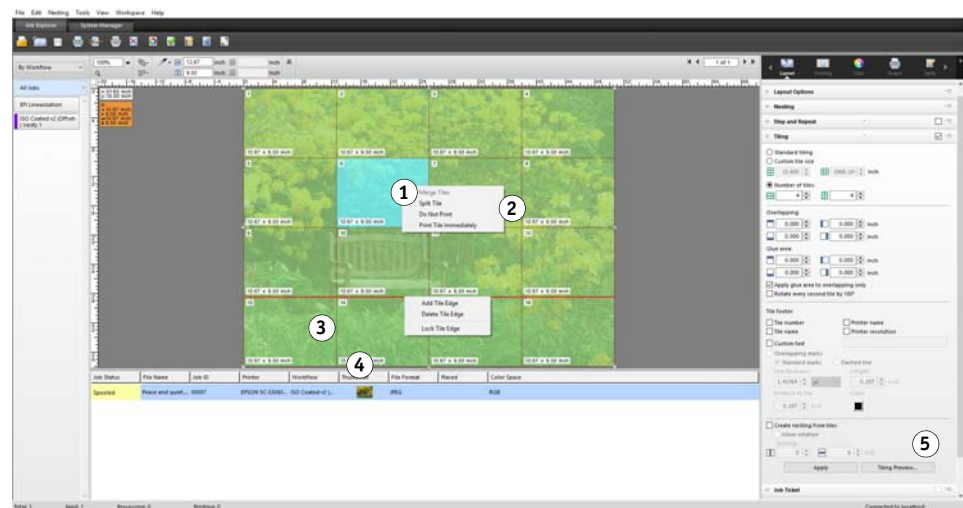

Legende	Beschreibung
1	Eine ausgewählte Kachel wird türkis angezeigt.
2	Einzelne Kacheln können gedruckt oder aus dem Job ausgelassen werden.
3	Eine ausgewählte Kachelkante wird rot angezeigt. Kachelkanten können an einer festen Position fixiert werden. Fixierte Kachelkanten werden grau angezeigt.

Legende	Beschreibung
4	Kacheln können mit einer Überlappung ausgegeben werden, damit das Zusammenfügen nach dem Drucken vereinfacht wird.
5	Schaltfläche „Übernehmen“. Klicken Sie zum Erstellen einer Kachel oder zum Aktualisieren der Vorschau entsprechend den Einstellungen auf der Seite „Kacheln“.

Ändern von Kacheln

SO NEHMEN SIE ÄNDERUNGEN AM URSPRÜNGLICHEN JOB VOR

Es ist nicht möglich, die Layout-Optionen (Skalierung, Ausrichtung, Drehung) einer Seite im gekachelten Zustand zu ändern. Um die Layout-Optionen zu ändern, müssen Sie zuerst die Kachel deaktivieren, indem Sie das Kontrollkästchen im Seitenleistenmenü deaktivieren. Nachdem Sie die Änderungen vorgenommen haben, aktivieren Sie das Kontrollkästchen in der Seitenleiste wieder. Klicken Sie dann auf „Übernehmen“, um die Kachel zu aktualisieren.

Bei jedem Aktualisieren einer Kachel werden die Standardeinstellungen angewendet. Wenn Sie benutzerdefinierte Kacheln erstellt haben, empfiehlt es sich daher, vor dem Ändern des Jobs die Einstellungen als Voreinstellung zu speichern. Eine Voreinstellung ist eine Vorlage für eine Gruppe von Einstellungen, die unter einem eindeutigen Namen gespeichert werden. Sie können Voreinstellungen im Menü „Voreinstellungen“ in der Seitenleiste erstellen. Wenn Sie das nächste Mal eine Kachel einrichten, genügt es, den Namen der Voreinstellung auszuwählen.

SO ÄNDERN SIE DIE GRÖÖE VON ZEILEN UND SPALTEN

Sie können die Größe von Zeilen und Spalten von Kacheln ändern, um beim Zusammenfügen der Kacheln störende Übergänge zu vermeiden (z. B. entlang der Gesichtsmitte).

Durch das Ändern der Größe einer Zeile oder Spalte wird die angrenzende Zeile oder Spalte entsprechend gestreckt oder geschrumpft. Es ist nicht möglich, Kacheln zu erstellen, deren Größe das ausgewählte Medium überschreitet.

1 Führen Sie einen der folgenden Schritte aus:

- Halten Sie die Maustaste auf einer Kachelkante gedrückt. Ziehen Sie die Kachelkante zur neuen Position, und lassen Sie die Maustaste los. Die aktuelle Mauszeigerposition wird im Vorschauenfenster angezeigt, damit Sie die X- oder Y-Koordinate der Kante einfacher bestimmen können.
- Klicken Sie auf eine Kachelkante. Geben Sie auf der Symbolleiste eine X- oder Y-Koordinate für die Kachelkante im entsprechenden Feld ein.
- Klicken Sie auf eine Kachel. Geben Sie auf der Symbolleiste eine neue Breite oder Höhe in die entsprechenden Felder ein.

SO ÄNDERN SIE DIE GRÖÖE DER EINZELNEN KACHELN

Sie können die Größe von einzelnen Kacheln ändern, um beim Zusammenfügen der Kacheln störende Übergänge zu vermeiden (z. B. entlang der Gesichtsmitte).

1 Führen Sie einen der folgenden Schritte aus:

- Halten Sie <Alt> gedrückt, und halten Sie die Maustaste auf einer Kachelkante gedrückt. Ziehen Sie die Kachelkante zur neuen Position, und lassen Sie die Maustaste los. Die aktuelle Mauszeigerposition wird im Vorschaufenster angezeigt, damit Sie die X- oder Y-Koordinate der Kante einfacher bestimmen können.
- Halten Sie <Alt> gedrückt, und klicken Sie auf eine Kachelkante. Lassen Sie die <Alt>-Taste los. Geben Sie auf der Symbolleiste eine X- oder Y-Koordinate für die Kachelkante im entsprechenden Feld ein.

Allgemeine Einstellungen für Kacheln

SO SPERREN SIE EINE KACHELKANTE AN DER AKTUELLEN POSITION

Sie können eine Kachelkante an einer festen Position im Bild sperren. Durch das Sperren von Kachelkanten können Sie Übergänge an auffälligen Stellen vermeiden.

1 Führen Sie einen der folgenden Schritte aus:

- Klicken Sie auf eine Kachelkante. Klicken Sie auf der Symbolleiste auf das Schlosssymbol.
- Klicken Sie mit der rechten Maustaste auf eine Kachelkante, und klicken Sie auf „Kachelkante sperren“.

SO WÄHLEN SIE MEHRERE KACHELN AUS**1 Führen Sie einen der folgenden Schritte aus:**

- Um nicht benachbarte Kacheln auszuwählen, halten Sie <Strg> gedrückt, und klicken Sie auf einzelne Kacheln.
- Um benachbarte Kacheln auszuwählen, halten Sie die <Umschalttaste> gedrückt, und klicken Sie auf die erste Kachel, die Sie auswählen möchten. Klicken Sie dann auf die letzte Kachel, die Sie auswählen möchten. Alle Kacheln in den Zeilen dazwischen werden auch ausgewählt.

SO KOMBINIEREN SIE KACHELN**1 Wählen Sie zwei oder mehr benachbarte Kacheln aus.****2 Klicken Sie mit der rechten Maustaste auf die ausgewählten Kacheln, und klicken Sie auf „Kacheln kombinieren“.**

Die Kacheln werden kombiniert. Allerdings müssen Sie bedenken, dass es nicht möglich ist, Kacheln zu kombinieren, deren Gesamtgröße das ausgewählte Medienformat überschreiten würde.

SO TEILEN SIE EINE KACHEL IN MEHRERE KACHELN**1 Klicken Sie mit der rechten Maustaste auf eine Kachel, und klicken Sie auf „Kachel teilen“.**

Das Dialogfeld „Kachel teilen“ wird angezeigt.

2 Geben Sie die Anzahl der zu erstellenden horizontalen und vertikalen Kacheln an, und klicken Sie auf „OK“.

Die Kachel wird in die definierte Anzahl an kleineren Kacheln geteilt. Die kleinstmögliche Kachelgröße beträgt 2,54 cm x 2,54 cm.

SO BLENDEN SIE KACHELN AUS

Sie können Kacheln aus der Vorschau ausblenden. Durch das Ausblenden von Kacheln können Sie das Bild klarer sehen.

1 Führen Sie einen der folgenden Schritte aus:

- Zeigen Sie im Menü „Ansicht“ auf „Visuelle Hilfen“, und klicken Sie auf „Kacheln“.
Um die gekachelte Seite anzuzeigen, klicken Sie nochmals auf den Befehl.

- Klicken Sie auf der Symbolleiste auf „Job transformieren“.

Um das gekachelte Bild wieder anzuzeigen, klicken Sie auf der Symbolleiste auf „Job kacheln“.

SO EXPORTIEREN SIE KACHELEINSTELLUNGEN

Sie können die Breite, Höhe und X-/Y-Koordinaten jeder Kachel sowie Überlappungsinformationen als Arbeitsblatt mit den Spezifikationen im Excel-Format speichern. Das Arbeitsblatt mit den Spezifikationen ist eine nützliche Hilfe für die Mitarbeiter, die die ausgedruckten Kacheln zusammensetzen müssen.

- 1 **Klicken Sie mit der rechten Maustaste auf eine Kachel, und klicken Sie auf „Einstellungen exportieren“.**

Die Kacheleinstellungen werden als Excel-Datei im Ordner „Working“ gespeichert.

SO DRUCKEN SIE KACHELN

- 1 **Führen Sie einen der folgenden Schritte aus:**

- Zum Drucken der Kachel verwenden Sie den üblichen Befehl zum Drucken.
 - Zum Drucken einzelner Kacheln klicken Sie mit der rechten Maustaste auf die Kachel, und klicken Sie auf „Kachel sofort drucken“.
 - Zum Entfernen einzelner Kacheln aus dem Druckjob klicken Sie mit der rechten Maustaste auf die Kachel, und klicken Sie auf „Nicht drucken“.
-

SO ZEIGEN SIE EINE WYSIWYG-KACHELVORSCHAU AN

Sie können eine WYSIWYG-Vorschau von einer oder von allen Kacheln anzeigen.

- 1 **Klicken Sie auf der Seite „Kacheln“ auf „Kachelvorschau“**

Das Fenster mit der Kachelvorschau wird angezeigt.

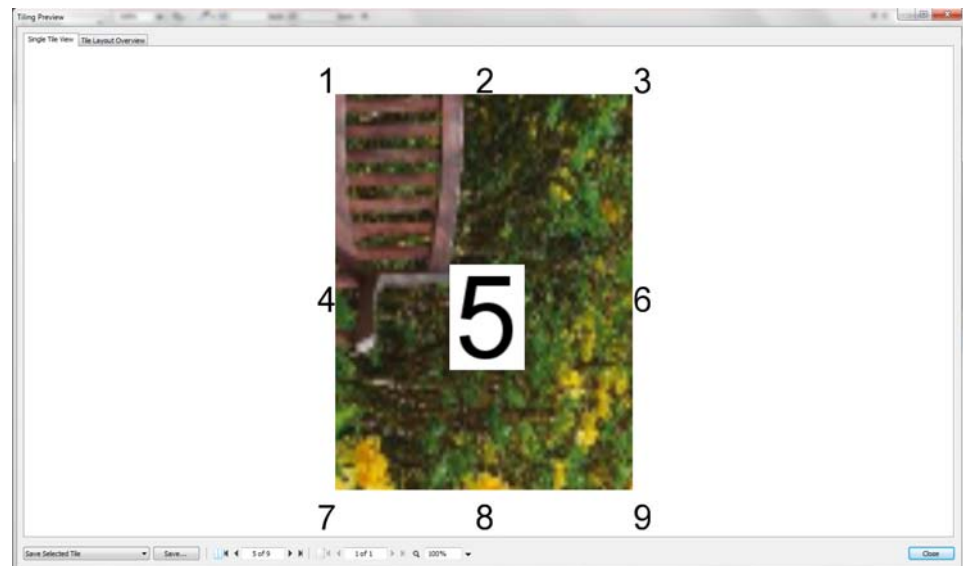

Das Fenster mit der Kachelvorschau ist in zwei Registerkarten unterteilt. Sie können die Vorschau einer einzelnen Kachel oder aller Kacheln gleichzeitig anzeigen. Die angezeigten Kacheln werden mit der Kachelnummer versehen. Die Kachelnummern der umgebenden Kacheln werden ebenfalls angezeigt.

Kacheln können im Fenster mit der Kachelvorschau nicht bearbeitet werden. Wenn Sie jedoch die Größe der Kacheln in Job Explorer ändern, wird die Änderung im Fenster mit der Kachelvorschau sofort übernommen.

Sie können die Tools unten im Fenster für folgende Aufgaben verwenden:

- Blättern durch die Kacheln, um die Vorschau einer anderen Kachel anzuzeigen.
- Blättern durch die Seiten eines mehrseitigen Jobs.
- Vergrößern oder Verkleinern einer Vorschau. Eingeben oder Auswählen eines Skalierungsfaktors. Im Dropdown-Listefeld stehen Skalierungsfaktoren von 5 % bis 4000 % zur Verfügung.
- Speichern Sie die Vorschau als PDF-Datei und verwenden Sie sie als Hilfe beim Zusammensetzen der Kacheln nach dem Druck. Wählen Sie im Dropdown-Listefeld aus, ob eine einzelne Kachel oder alle Kacheln gespeichert werden sollen, und klicken Sie auf „Speichern“.

STEP & REPEAT

Sie können die Step & Repeat-Funktion verwenden, um mehrere Kopien eines Jobs zu klonen. Mit den verfügbaren Einstellungen können Sie viele verschiedene und interessante Hintergrundbildmuster erstellen

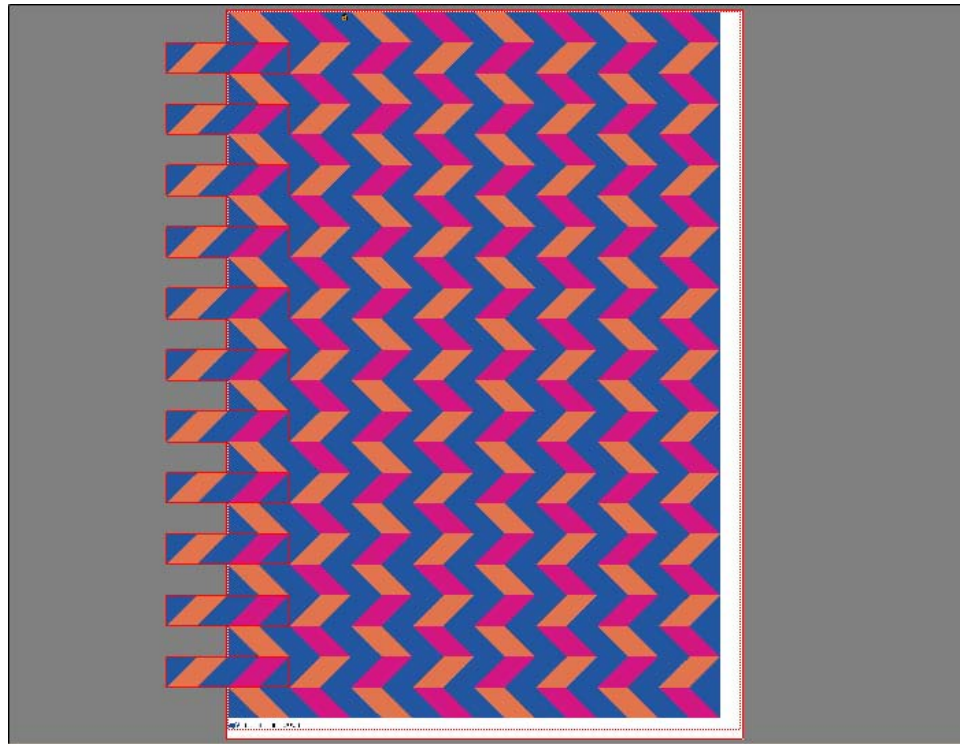

Sie können ein Step & Repeat aus ein- oder mehrseitigen Jobs erstellen. Wenn der Job mehrere Seiten umfasst, bildet jede Seite jeweils eine Seite des Step & Repeat. Die Einstellungen werden in gleicher Weise auf alle Seiten angewendet. Dadurch können Sie einen Step & Repeat-Job auf einem Duplex-Drucker zum beidseitigen Drucken ausgeben.

Standardmäßig werden Step & Repeats auf der Größe des Mediums erstellt, das für das Ausgabegerät ausgewählt wurde. Wenn erforderlich, können Sie ein Druckmedienformat einrichten, um die Standardeinstellung außer Kraft zu setzen.

SO RICHTEN SIE EINEN STEP & REPEAT-WORKFLOW EIN

- 1 Wechseln Sie zu System Manager. Klicken Sie im Layoutbereich auf den Workflow. Öffnen Sie auf der Registerkarte „Layout“ die Seite „Step & Repeat“.
- 2 Aktivieren Sie das Kontrollkästchen in der Seitenleiste, um die Einstellungen zu aktivieren.
- 3 Nehmen Sie auf der Seite „Step & Repeat“ die restlichen Einstellungen vor.
- 4 Speichern Sie den Workflow.

Beim Laden eines Jobs erstellt Fiery XF automatisch ein Step & Repeat gemäß den Workfloweinstellungen.

SO ERSTELLEN EIN MANUELLES STEP & REPEAT

Es wird empfohlen, dass Sie Jobeinstellungen wie Skalierung, Drehung und Farbanpassungen anwenden, bevor Sie ein Step & Repeat erstellen.

- 1 Wechseln Sie zu Job Explorer. Klicken Sie in der Job-Liste auf den Job. Öffnen Sie auf der Registerkarte „Layout“ die Seite „Step & Repeat“.
- 2 Aktivieren Sie das Kontrollkästchen in der Seitenleiste, um die Einstellungen zu aktivieren.
- 3 Nehmen Sie auf der Seite „Step & Repeat“ die restlichen Einstellungen vor.
- 4 Klicken Sie auf „Übernehmen“.

Ein Step & Repeat wird erstellt.

Nachdem Sie ein Step & Repeat erstellt haben, zeigt das Schlosssymbol in der oberen rechten Ecke des ursprünglichen Jobs an, dass der Job nicht geändert werden kann. Zum Anwenden der Jobeinstellungen müssen Sie zuerst alle Kopien löschen.

Siehe auch:

„Step & Repeat (System Manager)“ auf Seite 474

„Step & Repeat (Job Explorer)“ auf Seite 476

„So richten Sie eine virtuelle Blattgröße ein“ auf Seite 37

„Bearbeiten von Jobs“ auf Seite 97

„Ändern von Step & Repeats“ auf Seite 144

Ändern von Step & Repeats

Nachdem Sie ein Step & Repeat erstellt haben, zeigt das Schlosssymbol in der oberen rechten Ecke des ursprünglichen Jobs an, dass der Job nicht geändert werden kann. Zum Anwenden von Jobeinstellungen wie Farbanpassungen, Beschneiden und Spiegeln auf Step & Repeat-Jobs müssen Sie zuerst alle Kopien löschen. Deaktivieren Sie zu diesem Zweck das Kontrollkästchen in der Seitenleiste „Step & Repeat“. Nachdem Sie die Änderungen vorgenommen haben, aktivieren Sie das Kontrollkästchen in der Seitenleiste wieder. Klicken Sie dann auf „Übernehmen“, um das Step & Repeat zu aktualisieren.

Sie können Seiten positionieren, indem Sie die oberen oder linken Ränder festlegen oder Koordinaten eingeben. Visuelle Hilfen und eine Ausrichtfunktion unterstützen Sie beim genauen Ausrichten von Seiten auf dem Blatt.

Wenn Sie regelmäßig mit verschiedenen Step & Repeat-Einstellungen arbeiten, empfiehlt es sich, die Einstellungen als Voreinstellung zu speichern. Eine Voreinstellung ist eine Vorlage für eine Gruppe von Einstellungen, die unter einem eindeutigen Namen gespeichert werden. Sie können Voreinstellungen im Menü „Voreinstellungen“ in der Seitenleiste erstellen. Wenn Sie das nächste Mal ein Step & Repeat einrichten, genügt es, den Namen der Voreinstellung auszuwählen.

Siehe auch:

„Visuelle Hilfen für die Seitenausrichtung“ auf Seite 89

„Ausrichten von Seiten auf dem Blatt“ auf Seite 106

Umbenennen eines Step & Repeat

Neue Step & Repeats werden mit einem Standardnamen erstellt. Sie können den Standardnamen mit einem eindeutigen Namen überschreiben.

SO BENENNEN SIE EIN STEP & REPEAT UM

1 Führen Sie einen der folgenden Schritte aus:

- Klicken Sie in der Job-Liste mit der rechten Maustaste auf den Dateinamen „StepAndRepeat“, und klicken Sie auf „Umbenennen“.
- Klicken Sie in der Job-Liste auf den Dateinamen „StepAndRepeat“. Klicken Sie dann nochmals mit der linken Maustaste.

Der Dateiname wird zu einem Eingabefeld.

2 Überschreiben Sie „StepAndRepeat“ mit einem neuen Namen.

Die Befehle „Kopieren“, „Einfügen“, „Ausschneiden“ und „Löschen“ sind verfügbar, wenn Sie mit der rechten Maustaste auf den Namen des Step & Repeat klicken.

3 Klicken Sie auf eine beliebige Stelle außerhalb des Felds, um die Änderung zu übernehmen.

JOBKOMBINATION

Sie können die Jobkombinationsfunktion verwenden, um einen Job über einen anderen Job zu legen. Der Vorlagenjob bildet das Hintergrundbild für Ihre Inhaltsjobs.

Jobkombination

- 1 Vorlagendatei
- 2 Mehrseitige Inhaltsdatei (importiert in Fiery XF als Sammelform)
- 3 Kombinierte Dateien

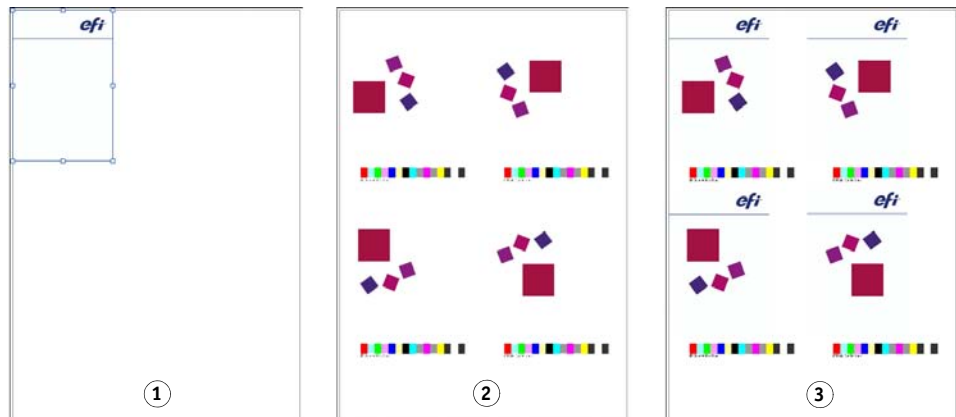

Sie können zwei beliebige Jobs kombinieren. Lediglich folgende Voraussetzungen müssen erfüllt sein:

- Der Inhalts- und der Vorlagenjob müssen dieselbe Seitengröße haben. Eine Differenz von plus oder minus 0,1 Zoll (2,54 mm) ist zulässig.
- Die Hintergrundfarbe des Inhaltsjobs muss als 100 % transparent definiert sein.
- Der Vorlagen- und der Inhaltsjob müssen dieselbe Dateierweiterung haben.

Wenn es sich beim Inhaltsjob um ein mehrseitiges Dokument handelt, wird der Vorlagenjob auf alle Seiten des Dokuments angewendet.

Wenn Einstellungen für das Seitenlayout (Drehung, Skalierung usw.) oder Beschnittmarken auf den Inhaltsjob angewendet werden, dann werden die Einstellungen auch auf den kombinierten Job angewendet. Allerdings werden die Farbmanagement-Einstellungen nicht übertragen.

SO RICHTEN SIE EINEN WORKFLOW FÜR AUTOMATISCHE JOBKOMBINATION EIN

- 1 Wechseln Sie zu System Manager. Klicken Sie im Layoutbereich auf den Workflow.
- 2 Öffnen Sie auf der Registerkarte „Datei“ die Seite „Jobkombination“.
- 3 Aktivieren Sie das Kontrollkästchen in der Seitenleiste, um die Einstellungen zu aktivieren.

4 Geben Sie in die entsprechenden Felder die Dateinamen Ihrer Vorlagen- (Hintergrund-) und Inhaltsjobs ein.

Die Dateinamen der Vorlagen- und Inhaltsjobs müssen ein gemeinsames Schlüsselwort enthalten.

Die folgende Tabelle enthält einige Beispiele für Namen von Kombinationsjobs.

Dateinamen für Vorlagen- und Inhaltsjobs	Gemeinsame Schlüsselwörter	Vorlagendatei gekennzeichnet durch:	Inhaltsdatei gekennzeichnet durch:
2013_Vorlage_Kunde.pdf 2013_Inhalt_Kunde.pdf EFI_Vorlage.pdf EFI_Inhalt.pdf	2013, Kunde EFI	Vorlagenjob	Inhalt
2013_EFI.pdf 2013_Ausstellung.pdf EFI_Januar_2013.pdf Ausstellung_Januar_2013.pdf	2013 Januar_2013	EFI	Ausstellung

5 Speichern Sie Ihre Änderungen.

Wenn Sie Vorlagen- und Inhaltsjobs laden, werden diese durch Fiery XF automatisch kombiniert. Der Inhaltsjob wird über den Vorlagenjob gelegt. Der Vorlagenjob wird in der Job-Liste nicht mehr angezeigt.

Vorlagen- und Inhaltsjobs müssen zusammen geladen werden. Wenn Sie zuerst den Vorlagenjob und dann den Inhaltsjob laden, können die Jobs nicht kombiniert werden.

SO KOMBINIEREN SIE JOBS MANUELL

Manuell kombinierte Jobs müssen nicht bestimmte Benennungskonventionen erfüllen.

- 1 **Wechseln Sie zu Job Explorer. Klicken Sie in der Job-Liste auf den Job, der als Vorlagenjob (also als Hintergrundjob) verwendet wird.**
- 2 **Öffnen Sie auf der Registerkarte „Datei“ die Seite „Jobkombination“.**
- 3 **Aktivieren Sie das Kontrollkästchen in der Seitenleiste, um die Einstellungen zu aktivieren.**
- 4 **Wählen Sie „Vorlagenjob“ aus.**
- 5 **Speichern Sie Ihre Änderungen.**
- 6 **Klicken Sie in der Job-Liste auf den Job, der über den Vorlagenjob gelegt wird.**
- 7 **Öffnen Sie auf der Registerkarte „Datei“ die Seite „Jobkombination“.**

- 8 Aktivieren Sie das Kontrollkästchen in der Seitenleiste, um die Einstellungen zu aktivieren.
- 9 Wählen Sie „Inhaltsjob“ aus.
- 10 Wählen Sie im Dropdown-Listefeld den Vorlagenjob aus, den Sie als Hintergrund verwenden möchten.
- 11 Speichern Sie Ihre Änderungen.

Der Inhaltsjob wird für die Vorschau über den definierten Vorlagenjob gelegt.

Im Gegensatz zu automatischen Jobkombinations-Workflows bleibt der Vorlagenjob nach dem Kombinieren in der Job-Liste. Solange der Vorlagenjob in Job Explorer geladen ist, können Sie ihn auf andere Inhaltsjobs anwenden.

FUßZEILE

Sie können am unteren Rand aller Seiten oder Blätter eine Fußzeile ausgeben.

Eine Fußzeile kann Folgendes enthalten:

- Ein Job-Ticket mit Informationen zum Job. Es gibt Auskunft über die Einstellungen, mit denen das Druckergebnis erzielt wurde.
- Bis zu zwei Kontrollstreifen oder Medienkeile, mit denen Sie die Farbkonsistenz von Proofing-Jobs prüfen können.

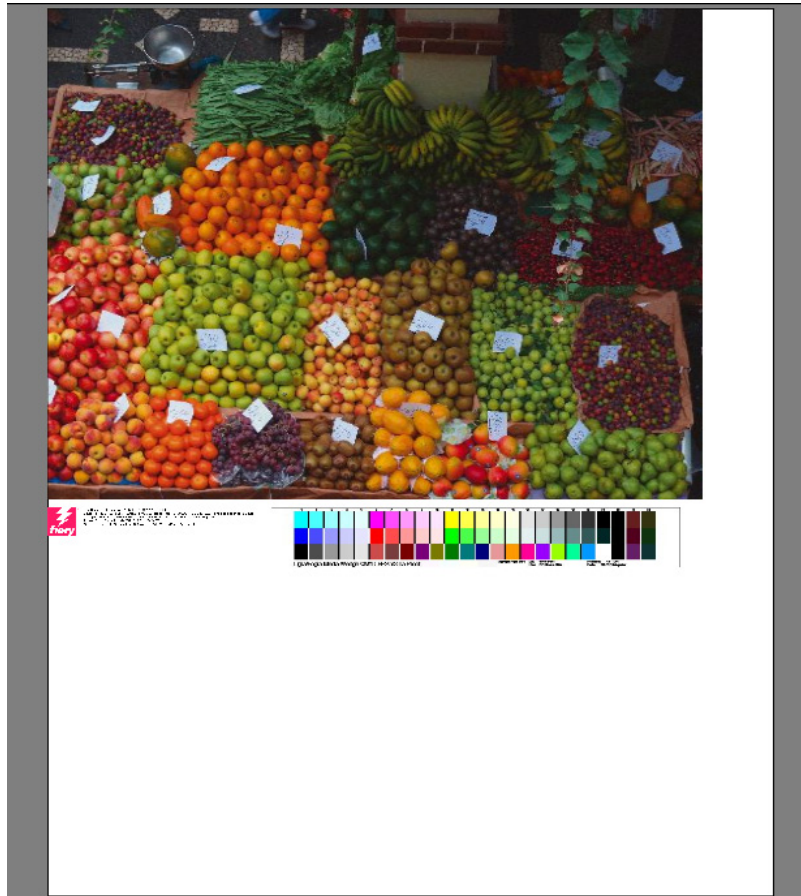

Das Job-Ticket wird standardmäßig auf der linken Seite der Fußzeile gedruckt, wobei sich ein oder zwei Kontrollstreifen direkt rechts davon befinden. Das Job-Ticket und die Kontrollstreifen werden für alle Sammelform-Jobs oder bei unzureichender Blattbreite automatisch auf separaten Zeilen platziert.

Job-Ticket

Das Job-Ticket kann aus einem Bild und bis zu sechs Textzeilen bestehen.

SO ERSTELLEN SIE EIN JOB-TICKET

1 Führen Sie einen der folgenden Schritte aus:

- Wechseln Sie zu System Manager. Klicken Sie im Layoutbereich auf den Workflow.
- Wechseln Sie zu Job Explorer. Klicken Sie in der Job-Liste auf den Job.

Um ein Job-Ticket für eine Sammelform zu erstellen, klicken Sie auf den Sammelform-Job und nicht auf eine Seite in der Sammelform.

2 Öffnen Sie auf der Registerkarte „Layout“ die Seite „Job-Ticket“.

3 Aktivieren Sie das Kontrollkästchen in der Seitenleiste, um die Einstellungen zu aktivieren.

4 Wählen Sie aus, ob ein Job-Ticket pro Seite oder pro Sammelform gedruckt werden soll.

- Für einzelne Jobs wählen Sie „Seite“ aus.
- Für Sammelformen wählen Sie „Blatt“ aus, um ein Job-Ticket für die gesamte Sammelform zu erstellen. Wählen Sie „Seite“ aus, um ein Job-Ticket für jede Seite der Sammelform zu erstellen. Eine Sammelform kann beide Arten von Job-Tickets aufweisen.

- 5 Klicken Sie auf „Bearbeiten“, um die Standardeinstellungen für Job-Tickets zu überprüfen oder zu bearbeiten.

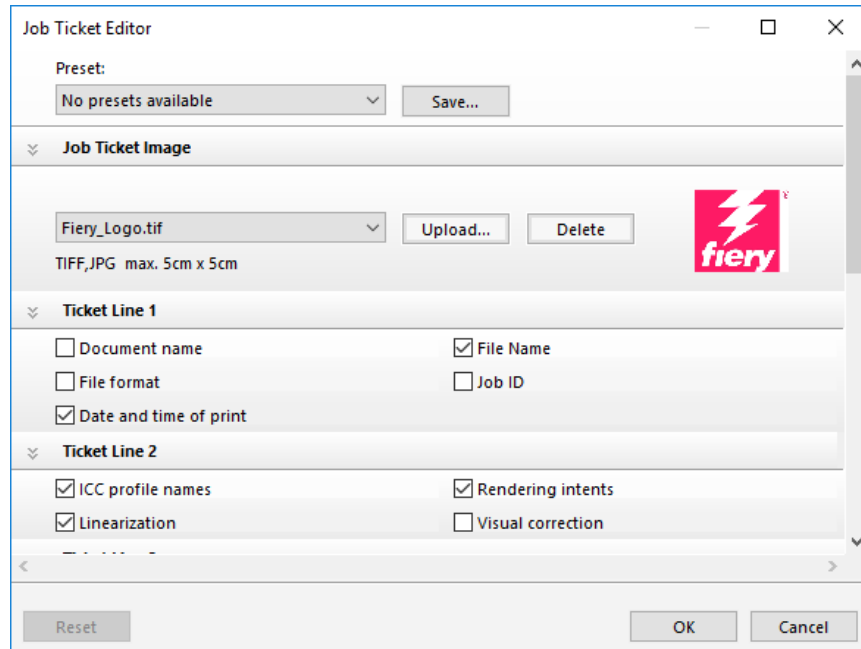

Die Einstellungen für Job-Tickets sind auf Seiten angeordnet. Sie können die Einstellungen für jede Seite erweitern oder reduzieren, indem Sie auf eine beliebige Stelle der Seitenleiste klicken.

Das Job-Ticket enthält standardmäßig das Fiery-Logo. Sie können das Fiery-Logo durch eine eigene Bilddatei ersetzen, indem Sie auf „Upload“ klicken und zu einer Bilddatei navigieren. Sie können eine beliebige Bilddatei im JPEG- oder TIFF-Format hochladen. Wenn Sie kein Bild einfügen möchten, wählen Sie alternativ „Keine“ aus.

Die maximal zulässige Bildgröße beträgt 5 x 5 cm. Wenn Sie eine Datei hochladen, die diese Abmessungen überschreitet, wird sie proportional skaliert, sodass die Breite oder Höhe auf 5 cm beschränkt ist. Bilder in einem kleineren Format als 5 x 5 cm werden in ihrer Originalgröße ausgegeben. Bilder werden immer mit Farbmanagement ausgegeben, sofern das Farbmanagement aktiviert ist.

Aktivieren Sie die entsprechenden Kontrollkästchen, um den Inhalt der Zeilen 1 bis 6 anzugeben. Zeile 6 bietet Platz für benutzerdefinierten Text.

Wenn Sie regelmäßig mit verschiedenen Job-Tickets arbeiten, empfiehlt es sich, die Einstellungen als Voreinstellung zu speichern. Eine Voreinstellung ist eine Vorlage für eine Gruppe von Einstellungen, die unter einem eindeutigen Namen gespeichert wird. Wenn Sie das nächste Mal ein Job-Ticket einrichten, genügt es, den Namen der Voreinstellung auszuwählen.

- 6 Klicken Sie auf „OK“.

Kontrollstreifen und Medienkeile

Kontrollstreifen und Medienkeile bestehen aus Zeilen mit Farbfeldern. Sie können ein Spektralfotometer (Farbmessgerät) und ein beliebiges Farbprüfprogramm wie Verifier verwenden, um die Farbfelder zu messen und die Farbkonsistenz verschiedener Ausdrücke zu überprüfen.

Wenn Sie über eine Lizenz für die Option „Verifier“ verfügen, können Sie die Farben eines Ausdrucks anhand einer Referenz (z. B. Fogra MK 11) messen, um die Konformität mit ISO 12647-7 zu überprüfen.

Sie können Folgendes auswählen:

- Einen im Lieferumfang von Fiery XF enthaltenen Kontrollstreifen oder Medienkeil
- Einen eigenen Kontrollstreifen. Kontrollstreifendateien müssen im Ordner „ControlStrip“ gespeichert werden. Fiery XF kann sämtliche unterstützten Dateiformate mit Ausnahme von separierten Dateien verarbeiten. Es gibt keine Größenbeschränkung.
- Einen Dynamikkeil. Ein Dynamikkeil besteht aus den vorherrschenden Farben des Jobs. Jeder Dynamikkeil ist daher eindeutig für diesen Job.

SO WÄHLEN SIE EINEN KONTROLLSTREIFEN ODER MEDIENKEIL AUS

1 Führen Sie einen der folgenden Schritte aus:

- Wechseln Sie zu System Manager. Klicken Sie im Layoutbereich auf den Workflow.
- Wechseln Sie zu Job Explorer. Klicken Sie in der Job-Liste auf den Job.

Um einen Kontrollstreifen für eine Sammelform auszuwählen, klicken Sie auf den Sammelform-Job und nicht auf eine Seite in der Sammelform.

2 Öffnen Sie auf der Registerkarte „Überprüfen“ die Seite „Kontrollstreifen“.

3 Wählen Sie einen Kontrollstreifen oder Medienkeil aus.

Stellen Sie sicher, dass Sie einen Kontrollstreifen auswählen, der mit Ihrem Messgerät kompatibel ist.

4 Wenden Sie das Farbmanagement auf den Kontrollstreifen an (optional).

Bei Anwendung des Farbmanagements werden die Farbfelder in die Farbtonskala des ausgewählten Referenzprofils komprimiert. Wählen Sie „Mit Farbmanagement drucken“ aus, um die Genauigkeit des Medienprofils zu prüfen.

Wenn das Farbmanagement nicht angewendet wird, wird der Kontrollstreifen mit der vollständigen Farbtonskala des Druckers gedruckt. Deaktivieren Sie „Mit Farbmanagement drucken“, um die Farbgenauigkeit zweier Drucker zu überprüfen.

5 Wählen Sie den Kontrollstreifen für das Sammelformblatt aus (optional).

Standardmäßig werden Kontrollstreifen für jede Seite gedruckt.

Bei Sammelformen können Sie den Kontrollstreifen für jede Seite oder nur einmal für die gesamte Sammelform drucken. Bei Auswahl von zwei Kontrollstreifen können Sie einen Kontrollstreifen für die Seiten in der Sammelform und einen Kontrollstreifen für das Sammelformblatt auswählen.

Fußzeile für Sammelform

- 1 Fußzeile der Seite
- 2 Fußzeile des Blatts

Dynamikkeile können nur für Seiten erstellt werden.

6 Wiederholen Sie die vorangegangenen Schritte für den zweiten Kontrollstreifen (optional).

Einige Drucker mit eingebettetem Messgerät können nur einen Kontrollstreifen pro Job messen.

7 Speichern Sie Ihre Änderungen.

SO WÄHLEN SIE EINEN DYNAMIKKEIL AUS

Ein Dynamikkeil besteht aus den vorherrschenden Farben des Jobs. Wenn sich beispielsweise ein Job hauptsächlich aus Blauschattierungen zusammensetzt, enthält der Dynamikkeil einen hohen Anteil an Farbfeldern für Blau. Wie bei anderen Arten von Kontrollstreifen können Sie mithilfe des Dynamikkeils die Farbgenauigkeit überprüfen.

Dynamikkeil

- 1 Aus dem Job extrahierte dynamische Farben
- 2 Generischer Medienkeil im Vorschaufenster

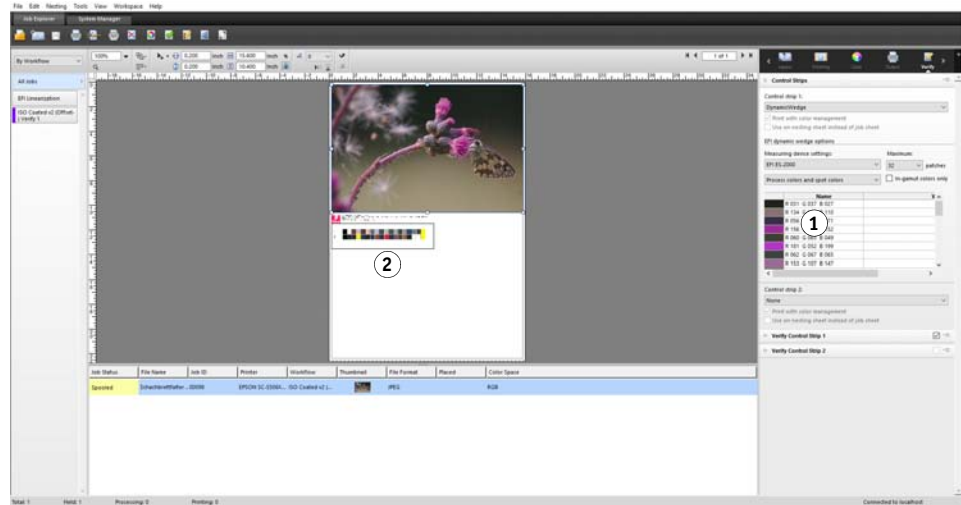

1 Führen Sie einen der folgenden Schritte aus:

- Wechseln Sie zu System Manager. Klicken Sie im Layoutbereich auf den Workflow.
- Wechseln Sie zu Job Explorer. Klicken Sie in der Job-Liste auf den Job.

2 Öffnen Sie auf der Registerkarte „Überprüfen“ die Seite „Kontrollstreifen“.

Der Dynamikkeil ist nur für Kontrollstreifen 1 verfügbar.

3 Wählen Sie „Dynamikkeil“ aus.

Dynamikkeile werden immer für Seiten erstellt. Es ist nicht möglich, in einer Sammelform einen Dynamikkeil für ein Blatt zu erstellen.

4 Wählen Sie das Messgerät aus, mit dem Sie den Dynamikkeil messen möchten.

5 Wählen Sie die Anzahl der Farbfelder für den Dynamikkeil aus.

Es sind 16, 32 und 64 Farbfelder möglich. Wenn alle Hauptfarben des Jobs mit einer geringeren Anzahl als der ausgewählten Anzahl an Feldern dargestellt werden können, dann werden weniger Felder gedruckt.

6 Geben Sie an, ob Sie einen Dynamikkeil erstellen möchten, der sich aus Prozessfarben (CMYK), Sonderfarben oder einer Mischung aus beiden zusammensetzt.

Der Dynamikkeil kann auch L*a*b*-Sonderfarbverläufe anzeigen. Um L*a*b*-Sonderfarbverläufe definieren zu können, benötigen Sie eine Lizenz für die Option „Spot Color“.

7 Wählen Sie „Nur Farben innerhalb der Farbtionskala“ aus (optional).

Mit dieser Einstellung werden außerhalb der Farbtionskala liegende Farben dem äußeren Rand der Farbtionskala des Druckers zugeordnet. Sie stellt sicher, dass sich der Dynamikkeil ausschließlich aus Farben zusammensetzt, die innerhalb der Farbtionskala des Druckers liegen und somit vom Drucker realistisch wiedergegeben werden können.

Wählen Sie diese Einstellung aus, um zu prüfen, wie gut die Farbtionskala des Druckers vom Medienprofil wiedergegeben werden kann. Deaktivieren Sie diese Einstellung, um zu messen, ob der Ausdruck farblich mit dem ursprünglichen Job übereinstimmt.

In Job Explorer wird die Auswirkung dieser Einstellung auf der Seite „Kontrollstreifen“ angezeigt. Neben Farben, die außerhalb der Farbtionskala des Druckers liegen, wird eine Warnmeldung angezeigt. Wenn Sie „Nur Farben innerhalb der Farbtionskala“ auswählen, wird ein neuer Dynamikkeil mit Farben erstellt, die innerhalb der Farbtionskala des Druckers liegen.

8 Speichern Sie Ihre Änderungen.

Für Jobs mit einem Dynamikkeil wird immer eine Vorschau erstellt – selbst wenn die VorschauEinstellung deaktiviert wurde. Die Vorschau zeigt einen generischen Medienkeil. Die aus dem Job extrahierten Farben sind auf dem Ausdruck und in Job Explorer auf der Seite „Kontrollstreifen“ sichtbar.

Siehe auch:

[“Überprüfungsworkflows in Fiery XF”](#) auf Seite 346

Fußzeilen-Layout

Sie können das Layout von Fußzeilen folgendermaßen ändern:

- Sie können das Job-Ticket und die Kontrollstreifen auf separaten Zeilen platzieren.
- Sie können den horizontalen und den vertikalen Abstand zwischen Fußzeile und Seitenrand ändern.
- Sie können die Breite und die Höhe des Job-Tickets ändern.
- Sie können die Schriftgröße des Job-Tickets ändern.
- Sie können die Fußzeile in Bezug auf das Blatt neu ausrichten.

SO PLATZIEREN SIE DAS JOB-TICKET UND DIE KONTROLLSTREIFEN AUF SEPARATEN ZEILEN**1 Führen Sie einen der folgenden Schritte aus:**

- Wechseln Sie zu System Manager. Klicken Sie im Layoutbereich auf den Workflow.
- Wechseln Sie zu Job Explorer. Klicken Sie in der Job-Liste auf den Job.

In einer Sammelform werden das Job-Ticket und die Kontrollstreifen automatisch unter jeder Seite auf separaten Zeilen platziert.

2 Öffnen Sie auf der Registerkarte „Layout“ die Seite „Job-Ticket“.**3 Klicken Sie auf der Registerkarte „Job-Ticket für Seite“ oder „Job-Ticket für Sammelform“ auf „Darf Seitengröße nicht überschreiten“.****4 Speichern Sie Ihre Änderungen.**

Für Sammelformen müssen Sie möglicherweise die Vorschau aktualisieren.

SO ÄNDERN SIE DEN ABSTAND ZWISCHEN FUßZEILE UND SEITENRAND**1 Führen Sie einen der folgenden Schritte aus:**

- Wechseln Sie zu System Manager. Klicken Sie im Layoutbereich auf den Workflow.
- Wechseln Sie zu Job Explorer. Klicken Sie in der Job-Liste auf den Job.

2 Öffnen Sie auf der Registerkarte „Layout“ die Seite „Job-Ticket“.**3 Geben Sie den horizontalen und den vertikalen Abstand zwischen Fußzeile und Seitenrand ein.**

Die vertikale Einstellung ändert den Abstand zwischen dem unteren Rand der Seite und der Fußzeile. Durch die horizontale Einstellung wird die Fußzeile in Bezug auf den linken Rand der Seite eingerückt. Seitenfußzeilen für Seiten in Sammelformen können nicht eingerückt werden.

**4 Speichern Sie Ihre Änderungen.**

Für Sammelformen müssen Sie möglicherweise die Vorschau aktualisieren.

SO ÄNDERN SIE DIE BREITE UND DIE HÖHE DES JOB-TICKETS**1 Führen Sie einen der folgenden Schritte aus:**

- Wechseln Sie zu System Manager. Klicken Sie im Layoutbereich auf den Workflow.
- Wechseln Sie zu Job Explorer. Klicken Sie in der Job-Liste auf den Job.

2 Öffnen Sie auf der Registerkarte „Layout“ die Seite „Job-Ticket“.**3 Geben Sie eine maximale Breite für das Job-Ticket ein.**

Als Standardbreite für ein Job-Ticket wird die Breite der Seite minus der Breite der ausgewählten Kontrollstreifen verwendet.

4 Geben Sie eine maximale Höhe für das Job-Ticket ein.

Wenn die Job-Ticket-Informationen auf weniger als 5 cm angezeigt werden können, können Sie die Ticket-Höhe reduzieren, um unerwünschte weiße Zwischenräume zwischen dem Job-Ticket und einem darunter befindlichen Kontrollstreifen zu vermeiden.

Die Standardhöhe beträgt 5 cm. Wenn ein Job-Ticket die definierte Ticket-Höhe überschreitet, wird es beschnitten.

5 Geben Sie eine Schriftgröße ein.

Sie können eine Schriftgröße zwischen 6 pt und 72 pt festlegen.

**6 Speichern Sie Ihre Änderungen.**

Für Sammelformen müssen Sie möglicherweise die Vorschau aktualisieren.

SO RICHTEN SIE DIE FUßZEILE IN BEZUG AUF DAS BLATT NEU AUS

Durch die Änderung der Seitenausrichtung wird die Ausrichtung der Fußzeile nicht automatisch geändert. So bleibt die Fußzeile beispielsweise auf dem Blatt auch dann linksbündig ausgerichtet, wenn die Seite zentriert wird.

Sie können die Ausrichtungseinstellung auf Seiten und Fußzeilen anwenden. In diesem Fall werden die Seiten und Fußzeilen so neu ausgerichtet, als wenn sie gruppiert wären.

1 Führen Sie einen der folgenden Schritte aus:

- Wechseln Sie zu System Manager. Klicken Sie im Layoutbereich auf den Workflow.
- Wechseln Sie zu Job Explorer. Klicken Sie in der Job-Liste auf den Job.

2 Öffnen Sie auf der Registerkarte „Layout“ die Seite „Layoutoptionen“.**3 Klicken Sie auf „Fußzeile ausrichten“.**

In einer Sammelform wird diese Einstellung auf die Fußzeile für Sammelformen, nicht aber auf die Fußzeilen der Seiten in der Sammelform angewendet.

**4 Speichern Sie Ihre Änderungen.**

Für Sammelformen müssen Sie möglicherweise die Vorschau aktualisieren.

AUSWÄHLEN VON PROFILEN UND RENDERING INTENTS

Farbmanagement soll primär bewirken, dass auf verschiedenen Farbgeräten gleichwertige Ergebnisse erzielt werden - keine leichte Aufgabe, wenn man bedenkt, dass verschiedene Geräte Farben mit verschiedenen Farbräumen wiedergeben. Die am weitesten verbreiteten Farbräume sind RGB (für Digitalkameras, Monitore und Scanner) und CMYK (für Tintenstrahldrucker und Offset-Druckmaschinen).

Jeder Farbraum kann eine andere Palette von Farben wiedergeben, die als Farbtonskala bezeichnet wird. Der RGB-Farbraum verfügt über eine sehr viel breitere Farbtonskala als der CMYK-Farbraum. Hinzu kommt, dass nicht alle Geräte die gesamte für den Farbraum definierte Palette von Farben akkurat wiedergeben können. Die tatsächlichen Farbleistungen der verschiedenen Geräte können beträchtlich variieren, sodass sogar zwei Drucker desselben Modells geringfügig unterschiedliche Farbergebnisse erzielen können.

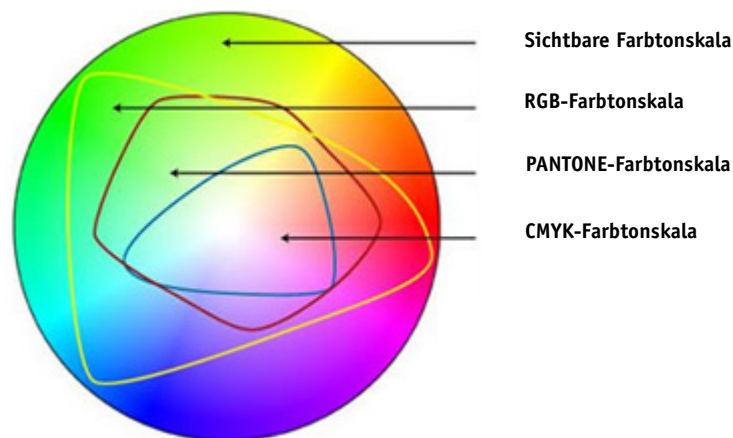

Um dieses Problem zu beheben, wurde von ICC (International Color Consortium) ein anerkannter Standard für Farbmanagementsysteme entwickelt, der eine einheitliche geräteübergreifende Farbwiedergabe ermöglicht. Dieser Standard basiert auf mehreren Profilen, die die Farbwiedergabe von der Bilderstellung bis zur Job-Ausgabe steuern. Fiery XF nutzt folgende Elemente für die Umsetzung der Farbverbindlichkeit:

- Medienprofile
- Eingangsprofile
- Simulationsprofile (Referenzprofile)
- Rendering Intents
- Monitorprofile

Medienprofile

Medienprofile beschreiben die Farbwiedergabeeigenschaften des Druckers für ein bestimmtes Druckmedium. Die Farbwiedergabeeigenschaften werden durch die Kombination Medientyp, Tintenart und Druckbedingungen definiert.

SO WÄHLEN SIE EIN MEDIENPROFIL AUS

1 Führen Sie einen der folgenden Schritte aus:

- Wechseln Sie zu System Manager. Klicken Sie im Layoutbereich auf das Ausgabegerät. Öffnen Sie auf der Registerkarte „Druckmedium“ die Seite „Druckkonfiguration“.
- Wechseln Sie zu Job Explorer. Klicken Sie in der Job-Liste auf den Job. Öffnen Sie auf der Registerkarte „Ausgabe“ die Seite „Medienkonfiguration“.

2 Wählen Sie die im Drucker verwendete Tintenart aus.

3 Wählen Sie den Namen des zu verwendenden Druckmediums aus.

4 Wählen Sie einen Kalibrierungssatz aus.

Ein Kalibrierungssatz ist eine Grundlinearisierungsdatei, die mit dem Medienprofil verbunden ist. Die Grundlinearisierungsdatei definiert eine Reihe von Druckbedingungen und stellt sicher, dass das Druckerverhalten optimal auf das Druckmedium abgestimmt ist. Wenn mehrere Kalibrierungssätze verfügbar sind, klicken Sie auf „Katalog“, um die Druckbedingungen anzuzeigen, unter denen jeder Kalibrierungssatz erstellt wurde.

Sie können den Katalog beispielsweise anzeigen, um nach einer Rasterdatei zu suchen oder um zu überprüfen, mit welcher Halbtonwiedergabe-Methode die Grundlinearisierungsdatei erstellt wurde. Bei der v1-Rasterung wird das Halbtonverfahren „Raster“ verwendet. Bei der v2-Rasterung wird das Halbtonverfahren „Fehlerdiffusion (SE1)“ oder „Stochastische Rasterung (SE2)“ verwendet.

Sie können einen neuen Kalibrierungssatz erstellen, indem Sie eine Grundlinearisierungsdatei erstellen und mit einem vorhandenen Medienprofil verbinden.

Darüber hinaus können Sie eine Grundlinearisierungsdatei auswählen, die nicht mit einem Medienprofil verbunden ist. Wenn Sie eine Grundlinearisierungsdatei auswählen, die nicht mit einem Medienprofil verbunden ist, können Sie ohne Anwendung des Farbmanagements drucken. So können Sie die Farbwiedergabeeigenschaften des Druckers überprüfen. Nachdem Sie die Grundlinearisierungsdatei erstellt haben, kopieren Sie sie in den entsprechenden Unterordner des Ordners „EFI Media Profiles“.

5 Speichern Sie die Änderungen.

Siehe auch:

“Erstellen oder Bearbeiten einer Grundlinearisierungsdatei” auf Seite 172

“Profile Connector” auf Seite 182

“Rastermethoden in Fiery XF” auf Seite 396

Eingangsprofile und Simulationsprofile (Referenzprofile)

Eingangsprofile beschreiben die Farbmerkmale des Jobs. Die Farbmerkmale werden im Grafikprogramm oder mit dem Eingabegerät definiert. Mit Eingangsprofilen können farbverbindliche Vorhersagen in einer echten Produktion auf einem herkömmlichen Drucker gemacht werden. Eingangsprofile für RGB gewährleisten eine Ausgabe mit hoher Qualität mit lebendigen Farben. Zu diesem Zweck wird die größere RGB-Farbtionskala während der Job-Verarbeitung beibehalten.

Simulationsprofile (Referenzprofile) beschreiben die Farbwiedergabeeigenschaften der Druckmaschine, die auf dem Tintenstrahldrucker simuliert werden soll. Im Lieferumfang von Fiery XF sind mehrere generische Profile enthalten.

Wenn Sie keine eigenen Farbmanagement-Einstellungen vornehmen möchten, können Sie eine Voreinstellung auswählen. Sie können eine Voreinstellung im Menü „Voreinstellungen“ in der Seitenleiste auswählen. Fiery XF stellt Farbmanagement-Voreinstellungen für Proofing, Produktion, Foto, Geschäftsgrafiken und Umwandlung in Graustufen bereit. In diesen Voreinstellungen sind bereits Eingangsprofile und Simulationsprofile für Standardworkflows ausgewählt.

SO WÄHLEN SIE EINGANGSPROFILE UND SIMULATIONSPROFILE (REFERENZPROFILE) AUS

1 Führen Sie einen der folgenden Schritte aus:

- Wechseln Sie zu System Manager. Klicken Sie im Layoutbereich auf den Workflow.
- Wechseln Sie zu Job Explorer. Klicken Sie in der Job-Liste auf den Job.

2 Öffnen Sie auf der Registerkarte „Farbe“ die Seite „Farbmanagement“.

3 Aktivieren Sie das Kontrollkästchen in der Seitenleiste, um die Einstellungen zu aktivieren.

4 Wählen Sie unter „Eingangsprofile“ ein Profil für CMYK-Jobs, ein Profil für RGB-Jobs und ein Profil für Graustufen-Jobs aus.

Für jeden Farbraum sind häufig verwendete Eingangsprofile bereits ausgewählt. Sie können Standardprofile verwenden oder Eingangsprofile auswählen, die sich besser für Ihre Jobs eignen.

Sie können ein Eingangsprofil auswählen, das im Lieferumfang von Fiery XF oder des Eingabegeräts enthalten ist. Benutzerdefinierte Eingangsprofile müssen in den Ordner „Reference“ kopiert werden. In Fiery XF können nur in diesem Ordner abgelegte Profile ausgewählt werden.

Im Lieferumfang von Fiery XF sind keine Multicolor-Eingangsprofile enthalten. Bei Bedarf können Sie jedoch benutzerdefinierte Multicolor-Profilen für fünf, sechs oder sieben Farben implementieren, indem Sie die Verwendung des Eingangsprofils erzwingen.

Fiery XF analysiert jeden geladenen Job und wendet automatisch das Eingangsprofil für den richtigen Farbraum an. Wenn kein Eingangsprofil für den Farbraum des Jobs ausgewählt wird, wird eine Fehlermeldung angezeigt.

5 Wählen Sie „Eingebettete Profile verwenden, wenn verfügbar“ aus (optional).

Diese Einstellung wird auf JPEG-, TIFF- und PSD-Jobs mit einem eingebetteten Eingangsprofil angewendet. Eingebettete Eingangsprofile überschreiben die Eingangsprofile, die in diesem Fenster ausgewählt werden. Durch Anwendung eines eingebetteten Eingangsprofils können Sie sicherstellen, dass die Farbeigenschaften des Eingabegeräts bei der Jobverarbeitung berücksichtigt werden.

6 Wählen Sie unter „Simulationsprofil“ ein Simulationsprofil aus.

Sie können ein im Lieferumfang von Fierey XF enthaltenes Simulationsprofil laden oder eines, das Sie z. B. von einer Druckerei erhalten haben.

EFI stellt eine Reihe zusätzlicher benutzerdefinierter Profile bereit. Diese befinden sich in den Unterordnern des Ordners „Reference Additional“. Wenn Sie diese oder benutzerdefinierte Simulationsprofile verwenden möchten, müssen Sie sie in den Ordner „Reference“ kopieren. In Fierey XF können nur in diesem Ordner abgelegte Profile ausgewählt werden.

Sie können auch „Medienprofil verwenden“ auswählen. In diesem Fall wird das ausgewählte Medienprofil als Simulationsprofil übernommen. Es stellt sicher, dass Sie die maximale Farbtonepalette nutzen können, die mit der ausgewählten Kombination von Ausgabegerät, Tinte und Medien erreicht werden kann.

Diese Einstellung eignet sich am besten für PDF-Jobs, die verschiedene Elemente in verschiedenen Farbräumen enthalten (RGB, CMYK, Grau usw.). Durch die Anwendung des Medienprofils anstelle des Simulationsprofils können Sie die Farbwiedergabe von RGB-Bildern enorm verbessern, da das Medienprofil einen größeren Farbraum besitzt. RGB-Bilder erscheinen dadurch im Ausdruck viel detaillierter und satter.

Nicht-PDF-Jobs werden direkt in den Farbraum des Medienprofils umgewandelt.

7 Wählen Sie unter „Simulationsprofil“ die Option „PDF-Ausgabe-Intent verwenden, wenn verfügbar“ aus (optional).

Diese Einstellung wird auf PDF/X-Jobs mit einem eingebetteten Ausgabe-Intent angewendet. Eingebettete Ausgabe-Intents überschreiben das Simulationsprofil, das in diesem Fenster ausgewählt wird. Diese Einstellung berücksichtigt den ausgewählten Arbeitsfarbraum.

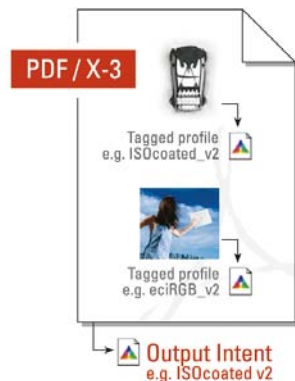

8 Führen Sie einen der folgenden Schritte aus:

- Wählen Sie unter „Eingangsprofile“ einen Rendering Intent für CMYK-Jobs, einen Rendering Intent für RGB-Jobs und einen Rendering Intent für Graustufen-Jobs aus. Die folgende Tabelle zeigt, welcher Rendering Intent sich am besten für welchen Job-Typ eignet.

Rendering intent	Geeignet zum Drucken von ...
Absolut farbmétrisch (Papierweiß)	Proofs mit Papierweiß-Simulation
Photorealistisch	Fotos
Sättigung	Geschäftsgrafiken in hellen, gesättigten Farben
Photorealistisch absolut	Fotos, die aus einem großen Quellfarbraum (RGB) in einen kleineren Zielfarbraum (CMYK) konvertiert werden müssen
Relativ farbmétrisch (kein Papierweiß)	Proofs ohne Papierweiß-Simulation
Relativ farbmétrisch mit Tiefenkompensierung Absolut farbmétrisch mit Tiefenkompensierung	Proofs mit oder ohne Papierweiß-Simulation Zusätzlich zu farbmétrischen Rendering Intents kann eine Tiefenkompensierung durchgeführt werden. Sie kann dabei helfen, Details in dunklen oder schattierten Bereichen eines Bilds zu erhalten.

- Wählen Sie „Dynamischer Rendering Intent verwenden“ aus (optional).

Diese Einstellung analysiert die Farben des Jobs und bestimmt, ob sie präzise auf dem ausgewählten Ausgabegerät reproduziert werden können. Basierend auf dieser Analyse wird der optimale Rendering Intent für den Job angewendet.

Ergebnis der Job-Analyse	Angewendeter Rendering Intent	Beschreibung
Alle Farben liegen innerhalb der reproduzierbaren Farbtone des Ausgabegeräts.	Relativ farbmessig	Dieser Rendering Intent gibt die Farben des Jobs exakt wieder; es ist keine Komprimierung der Farbtone erforderlich.
Einige Farben liegen außerhalb der reproduzierbaren Farbtone des Ausgabegeräts.	Photorealistisch	Dieser Rendering Intent komprimiert die Farben des Jobs, sodass alle Farben ohne Farbtone-Beschneidung gedruckt werden können.

Das Simulationsprofil hat Vorrang vor dem Eingangsprofil. Wenn Sie ein Simulationsprofil auswählen, wird der dynamische Rendering Intent für das Simulationsprofil angewendet. Wenn Sie kein Simulationsprofil auswählen, wird der Rendering Intent für das entsprechende Eingangsprofil angewendet.

9 Speichern Sie Ihre Änderungen.

Wenn Sie regelmäßig mit verschiedenen Profilen und Rendering Intents arbeiten, empfiehlt es sich, jede Einstellungsgruppe als Voreinstellung zu speichern. Eine Voreinstellung ist eine Vorlage für eine Gruppe von Einstellungen, die unter einem eindeutigen Namen gespeichert werden. Sie können Voreinstellungen im Menü „Voreinstellungen“ in der Seitenleiste erstellen. Wenn Sie das nächste Mal Farbmanagement einrichten, genügt es, den Namen der Voreinstellung auszuwählen.

Siehe auch:

“Anwenden eines Arbeitsfarbraums” auf Seite 114

“Rendering Intents” auf Seite 163

“Erzwingen der Verwendung eines Eingangsprofils” auf Seite 315

“Programmstruktur” auf Seite 419

Rendering Intents

Rendering Intents beschreiben, wie Farben, die außerhalb der Farbtonskala liegen, so angepasst werden, dass sie in die Zielfarbtonskala passen.

Die Farbtonskala des Quellfarbraums ist häufig größer als die des Zielfarbraums für den Drucker. Dann müssen gesättigte Farben reduziert (ungenau) wiedergegeben werden. Aus diesem Grund sehen digitale Fotos, die bei der Wiedergabe im RGB-Farbraum einer Digitalkamera oder eines Computermonitors in kräftigen, satten Farben erstrahlen, vergleichsweise blass aus, wenn sie mit dem kleineren Farbraum eines CMYK-Druckers gedruckt werden müssen.

Die Abbildung zeigt, wie verschiedene Rendering Intents Farben, die außerhalb der Farbtonskala liegen, so projizieren, dass in den verfügbaren Farbraum passen.

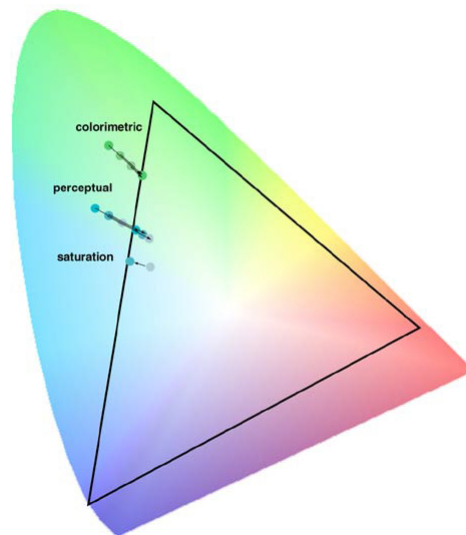

Fiery XF verwendet die folgenden Rendering Intents:

Rendering Intent	Beschreibung
Absolut farbmétrisch (mit Papierweiß)	<p>Bei diesem Rendering Intent bleiben alle Farben, die innerhalb der Zielfarbtönskala liegen, unverändert, sodass die Farbverbindlichkeit erhalten bleibt. Wenn die Zielfarbtönskala kleiner ist als die Quellfarbtönskala, kann es vorkommen, dass zwei verschiedene Farben der Quellfarbtönskala derselben Farbe in der Zielfarbtönskala zugeordnet werden.</p> <p>Dieser Rendering Intent simuliert darüber hinaus die Farbe des Referenzmediums. Wenn Sie beispielsweise das Simulationsprofil (Referenzprofil) „ISOnewspaper26v4.icc“ in Kombination mit dem Rendering Intent „Absolut farbmétrisch (Papierweiß)“ wählen, wird das Bild auf einem grauen Hintergrund gedruckt, um die Farbe des Zeitungsdruckpapiers zu simulieren.</p>
Photorealistisch	<p>Dieser Rendering Intent sorgt für die Erhaltung der visuellen Beziehung zwischen Farben, die dem menschlichen Auge als natürlich erscheint, indem alle Farben komprimiert und skaliert werden, damit sie in den verfügbaren Zielfarbraum passen. Da alle Farben betroffen sind, werden auch diejenigen komprimiert, die eigentlich innerhalb des Farbumfangs des Zielfarbraums liegen und somit farbverbindlich wiedergegeben werden könnten.</p>
Sättigung	<p>Der Zweck dieses Rendering Intents besteht darin, die Lebendigkeit der Farben auf Kosten der Farbverbindlichkeit zu erhalten. Der Farbumfang des Quellfarbraums wird auf den maximalen Farbumfang des Zielfarbraums skaliert, jedoch wird die relative Sättigung anstelle des Farbtons beibehalten. Das bedeutet, dass sich der Farbton ändern kann, wenn der Zielfarbraum kleiner als der Quellfarbraum ist.</p>
Photorealistisch absolut	<p>Dieser Rendering Intent wurde von EFI entwickelt. Er kombiniert die Vorzüge des Rendering Intents „Photorealistisch“ im Hinblick auf die Bilddefinition in Schattenbereichen mit der Farbverbindlichkeit und Papierweiß-Simulation des Rendering Intents „Absolut farbmétrisch“.</p> <p>Bei diesem Rendering Intent behalten die Bilddaten ihre Definition in dunklen Bereichen. Dies bedeutet, dass Farbschattierungen in Schattenbereichen sichtbar bleiben.</p>

Rendering Intent	Beschreibung
<p>Relativ farbmétrisch (kein Papierweiß)</p>	<p>Bei diesem Rendering Intent werden der Weißpunkt des Quellfarbraums auf den Weißpunkt des Zielfarbraums abgebildet und alle Farben entsprechend angepasst. Alle Farben, die innerhalb der Farbskala des Zielfarbraums liegen, werden farbverbindlich reproduziert. Alle Farben, die außerhalb der Farbtonskala des Zielfarbraumes liegen, werden durch die farbmétrisch am nächsten liegende Farbe ersetzt, die reproduziert werden kann.</p>
<p>Relativ farbmétrisch mit Tiefenkompensierung/ Absolut farbmétrisch mit Tiefenkompensierung</p>	<p>Weicht der Schwarzpunkt des Quellfarbraums deutlich von dem des Zielfarbraums ab, können Sie die Tiefenkompensierung zusätzlich zu den Rendering Intents „Relativ farbmétrisch“ und „Absolut farbmétrisch“ anwenden.</p> <p>Bei der Auswahl von Tiefenkompensierung wird der gesamte Dynamikbereich des Quellfarbraums dem gesamten Dynamikbereich des Zielfarbraums zugeordnet. Ist der Schwarzpunkt des Quellfarbraums allerdings dunkler, geht bei der Konvertierung der Kontrast verloren.</p> <p>Durch die Aktivierung der Tiefenkompensierung können Graustufen entstehen. Bei dunkleren Quellschwarzpunkten ist es jedoch sinnvoll, diese Einstellung anzuwenden.</p> <p>Die Anwendung der Tiefenkompensierung verbessert die Tiefenzeichnung und vermeidet ein Beschneiden der Farbtonskala in den Tiefen, wenn die dunkelsten Stellen der Quelle dunkler sind, als das Proofsystem drucken kann. Die Unterschiede im Schwarzpunkt werden durch eine größere Abweichung zwischen den Ziel- und Proofgraustufenbereichen kompensiert. Obwohl das Ergebnis optisch ansprechender ist, sind die gemessenen Farbwerte daher eventuell nicht so gut.</p>

Device-Link-Profil

In einer normalen Workflowsituation wird der Farbraum des Eingabegeräts über den geräteunabhängigen $L^*a^*b^*$ -Farbraum (als Profilverbindungsraum bekannt) in den Farbraum des Ausgabegeräts konvertiert. Dieser Prozess erfordert zwei verschiedene Profile: ein Eingangsprofil und ein Zielprofil.

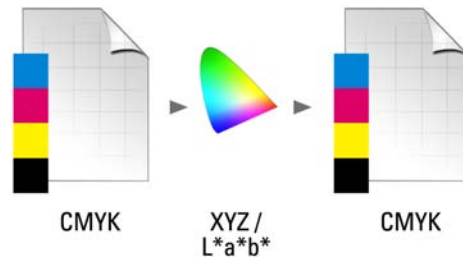

Ein Device-Link-Profil ist eine spezielle Art von ICC-Profil, das den Farbraum des Eingabegeräts direkt in den Farbraum des Ausgabegeräts konvertiert, wobei das Ausgabegerät ein physischer Drucker oder ein Dateiformat sein kann. Im Gegensatz zu Eingangs- oder Zielprofilen beschreiben Device-Link-Profile keinen spezifischen Farbraum, sondern definieren die Konvertierung aus einem Quellfarbraum in einen Zielfarbraum. Die Grundlage beim Erstellen eines Device-Link-Profiles bildet daher immer ein normales ICC-Profil.

Device-Link-Profile werden meistens auf direkte CMYK-zu-CMYK-Transformationen angewendet, da das Konvertieren eines geräteunabhängigen Farbraums zu unerwünschten Effekten wie ungleichmäßigen Farbverläufen führen kann. In einem Device-Link-Profil werden die Farbseparationen beibehalten, sodass der Schwarzkanal des Eingangsprofils erhalten bleibt.

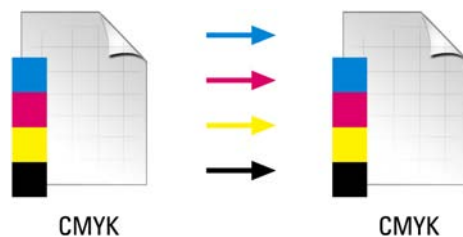

Die Erhaltung des Schwarzkannels aus dem Eingabefarbraum ist einer der Hauptvorteile von Device-Link-Profilen. Aus diesem Grunde werden Device-Link-Profile häufig im Rahmen der Datenvorbereitung eingesetzt, z. B. zur Konvertierung von „ISOcoated“ in „ISOuncoated“.

Darüber hinaus können Sie mit Device-Link-Profilen den $L^*a^*b^*$ -Farbraum umgehen, um eine Verunreinigung durch andere Farben zu verhindern. Mit anderen Worten: 50%iges Schwarz bleibt 50%iges Schwarz.

Dabei müssen Sie jedoch wissen, dass Device-Link-Profile nicht so flexibel wie andere ICC-Profile verwendet werden können. Jedes Device-Link-Profil kann nur für die spezielle Kombination von Eingangs- und Zielprofil verwendet werden, für die es erstellt wurde.

SO WÄHLEN SIE EIN DEVICE-LINK-PROFIL FÜR DIE AUSGABE AUF EINEM DRUCKER AUS

Für die Ausgabe auf einen Drucker kopieren Sie das Device-Link-Profil in den Unterordner „Profiles“, in dem sich die Grundlinearisierungsdatei befindet.

- 1 **Wechseln Sie zu System Manager. Klicken Sie im Layoutbereich auf ein Ausgabegerät. Öffnen Sie auf der Registerkarte „Medium“ die Seite „Druckkonfiguration“.**
- 2 **Wählen Sie unter „Name des Druckmediums“ den Namen des Device-Link-Profiles aus.**

Das Device-Link-Profil wird unter dem Namen aufgeführt, den Sie in Profile Connector definiert haben. Fiery XF zeigt eine entsprechende Meldung an, wenn ein Device-Link-Profil ausgewählt wird.

- 3 **Speichern Sie die Änderungen.**

SO WÄHLEN SIE EIN DEVICE-LINK-PROFIL FÜR DIE AUSGABE IN EINE DATEI AUS

Wenn Sie eine Lizenz für die Option „File Output“ besitzen, können Sie Jobs im TIFF- oder PDF-Format ausgeben.

Für die Ausgabe in ein Dateiformat muss das Device-Link-Profil im Ordner „Reference“ gespeichert werden.

- 1 **Wechseln Sie zu System Manager. Klicken Sie im Layoutbereich auf ein Ausgabegerät. Öffnen Sie auf der Registerkarte „Gerät“ die Seite „Verbindung“.**
- 2 **Wählen Sie unter „Verbindungstyp“ die Option „Device-Link-Profil verwenden“ aus.**
- 3 **Wählen Sie unter „Device-Link-Profil“ den Namen des Device-Link-Profiles aus.**

Das Device-Link-Profil wird unter dem Namen aufgeführt, den Sie in Profile Connector definiert haben. Fiery XF zeigt eine entsprechende Meldung an, wenn ein Device-Link-Profil ausgewählt wird.

- 4 **Wählen Sie unter „Profil“ ein Simulationsprofil (Referenzprofil) aus.**

Dieses Profil wird auf Jobs angewendet, die in einem anderen Farbraum als dem Farbraum des Eingangsprofils erstellt wurden, das mit dem Device-Link-Profil verbunden ist.

- 5 **Wählen Sie „Eingabeauflösung für Nicht-PostScript-Dateien beibehalten“ aus (optional).**

Diese Einstellung ist nützlich, wenn Sie mehrere digitale Dateien in einen einzelnen Farbraum konvertieren möchten, ohne die Auflösung (Größe) des Originalbilds zu beeinflussen.

- 6 **Speichern Sie die Änderungen.**

Siehe auch:

“Erstellen eines Device-Link-Profiles” auf Seite 179

“Drucken in eine Datei” auf Seite 242

“Programmstruktur” auf Seite 419

Monitorprofile

Monitorprofile werden zur Simulation und Überprüfung der Farbverbindlichkeit auf einem Computerbildschirm verwendet. Dies wird „Softproof“ genannt. Genauso wie die Farbausgabe der einzelnen Drucker erheblich abweichen kann, werden Farben auf Monitoren geringfügig anders angezeigt. Um dieses Problem zu beheben, muss der Monitor regelmäßig auf einen bestimmten Standard kalibriert werden. Die Monitorkalibrierung besteht aus zwei Schritten:

- Anpassen von Helligkeit und Steuereinstellungen des Monitors auf festgelegte Werte und
- Erstellen eines Monitorprofils, das Weißpunkt-, Gamma- und RGB-Nachleuchteinstellungen definiert.

Windows- und Macintosh-Computer verfügen über Standardmonitorprofile, die Bestandteil der Betriebssystemsoftware sind. Sie können in Fiery XF ein eigenes oder ein im Betriebssystem enthaltenes Monitorprofil auswählen.

SO WÄHLEN SIE EIN MONITORPROFIL AUS

1 Klicken Sie im Menü „Bearbeiten“ auf „Monitorprofil“.

Das Dialogfeld „Monitorprofil“ wird angezeigt.

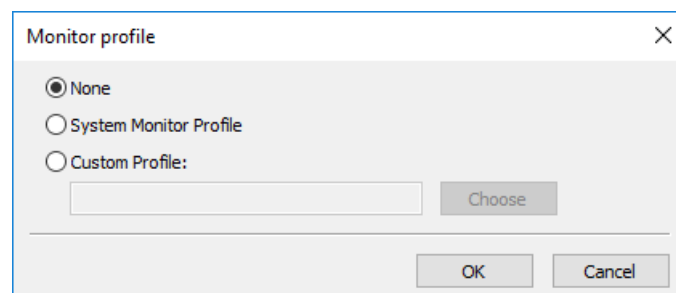

2 Führen Sie einen der folgenden Schritte aus:

- Klicken Sie auf „Systemmonitorprofil“, um ein Monitorprofil auszuwählen, das mit dem Betriebssystem bereitgestellt wurde.
- Klicken Sie auf „Benutzerdefiniertes Profil“ und dann auf „Wählen“, um zu einem selbst erstellten Monitorprofil zu navigieren.

3 Klicken Sie auf „OK“.

ERSTELLEN UND OPTIMIEREN VON PROFILEN

Fiery XF bietet Benutzern mit Administratorrechten eine Reihe von Tools, um die Farbwiedergabe von Ausgabegeräten zu verbessern:

- Color Tools ist eine Standardkomponente von Fiery XF. Sie können damit vorhandene Medienprofile optimieren oder Medienprofile von Drittanbietern integrieren.
- Color Profiler Suite stellt zusätzliche Tools für das Erstellen und Bearbeiten von Medienprofilen, Simulationsprofilen (Referenzprofilen) und Device-Link-Profilen bereit. Color Profiler Suite erfordert eine zusätzliche Lizenz.

Mit jedem Medienprofil, das Sie in Fiery XF auswählen, ist eine Grundlinearisierungsdatei verbunden. Die Grundlinearisierungsdatei wurde für ein bestimmtes Ausgabegerät erstellt. Nun gibt es jedoch keine zwei Ausgabegeräte, die absolut identisch sind. Selbst in Serie gefertigte Drucker des gleichen Modells weisen geringfügig unterschiedliche Farbeigenschaften auf. Auch Ihr Ausgabegerät wird unweigerlich andere Farbeigenschaften als das Ausgabegerät aufweisen, für das das Medienprofil erstellt wurde.

Sie können die Farbausgabe wie folgt verbessern:

- Sie können die Tintenbegrenzungen für die Grundlinearisierungsdatei neu definieren, um sicherzustellen, dass die Farbwiedergabe Ihres Druckers mit der des Referenzdruckers übereinstimmt, für den das Medienprofil ursprünglich erstellt wurde.
- Sie können eine neue Grundlinearisierungsdatei und ein neues Medienprofil für Ihr spezifisches Ausgabegerät erstellen. Diese Methode ist präziser und erzielt insgesamt bessere Farbergebnisse.

Systemkonfiguration

Während der Installation des Programms werden in System Manager ein Standardworkflow und ein Standardgerät für die Linearisierung erstellt. Das Linearisierungsgerät muss mit dem Linearisierungswflow verbunden sein. Nur Benutzer mit Administratorrechten können Jobs über diese Systemkonfiguration drucken.

Wenn Sie Color Tools verwenden, müssen Sie Charts drucken und die Farbfelder messen. Die Charts werden automatisch über den Linearisierungswflow verarbeitet und auf dem Linearisierungsgerät ausgedruckt. Dabei werden alle Einstellungen des Farbmanagements (Profile und Rendering Intents) aus dem Workflow ignoriert, da sie die Farbausgabe beeinflussen. Wenn Sie eine Grundlinearisierungsdatei erstellen, ist es wichtig, dass alle Farbmessungen ausschließlich auf den Farbleistungen des Druckers basieren.

Einrichten des Linearisierungsgeräts

Bevor Sie Color Tools starten können, müssen Sie das Linearisierungsgerät konfigurieren. Das Linearisierungsgerät muss mit genau denselben Einstellungen wie das Ausgabegerät eingerichtet werden, dessen Farbwiedergabeeigenschaften Sie optimieren möchten.

Wenn Sie bereits ein Ausgabegerät eingerichtet haben, können Sie die Einstellungen auf das Linearisierungsgerät übertragen. Dies ist eine schnelle Möglichkeit, das Linearisierungsgerät einzurichten, wenn Sie eine Grundlinearisierungsdatei erstellen oder ein vorhandenes Medienprofil optimieren möchten. Das entsprechende Farbtool wird danach automatisch gestartet.

Sie können das Linearisierungsgerät auch manuell wie jedes andere Ausgabegerät einrichten. In diesem Fall wird Color Tools nicht automatisch gestartet.

SO ÜBERTRAGEN SIE DRUCKEREINSTELLUNGEN AUF DAS LINEARISIERUNGSGERÄT

1 Führen Sie einen der folgenden Schritte aus:

- Wechseln Sie zu System Manager. Klicken Sie im Layoutbereich mit der rechten Maustaste auf ein bereits eingerichtetes Ausgabegerät und klicken Sie auf eines der folgenden Elemente:
 - Klicken Sie auf „Ausgabegerät linearisieren“, um eine neue Grundlinearisierungsdatei zu erstellen.
 - Klicken Sie auf „Ausgabegerät nachlinearisieren“, um die Tintendichten einer vorhandenen Grundlinearisierungsdatei zu optimieren.
- Wechseln Sie zu System Manager. Klicken Sie im Layoutbereich auf ein bereits eingerichtetes Ausgabegerät. Öffnen Sie auf der Registerkarte „Gerät“ die Seite „Druckkonfiguration“. Klicken Sie unter „Kalibrierungssatz“ auf „Neue Linearisierung und neues Profil“.

Die Druckereinstellungen werden auf das Linearisierungsgerät übertragen. Wenn das Linearisierungsgerät zuvor für einen anderen Drucker eingerichtet war, erhalten Sie die Warnung, dass die aktuellen Einstellungen überschrieben werden.

Siehe auch:

“Starten von Color Tools” auf Seite 171

Starten von Color Tools

Bevor Sie Color Tools starten können, müssen Sie das Linearisierungsgerät konfigurieren.

SO STARTEN SIE COLOR TOOLS

1 Führen Sie einen der folgenden Schritte aus:

- Klicken Sie auf der Symbolleiste auf Color Tools.
- Klicken Sie im Menü „Extras“ auf „Color Tools“.

Das Startfenster wird mit einer Liste der verfügbaren Tools angezeigt. Beachten Sie, dass das Startfenster geringfügig anders aussieht, wenn Sie keine Lizenz für die Option „Color Profiler“ besitzen. Die Option „Color Profiler“ stellt Tools für die Profilerstellung bereit.

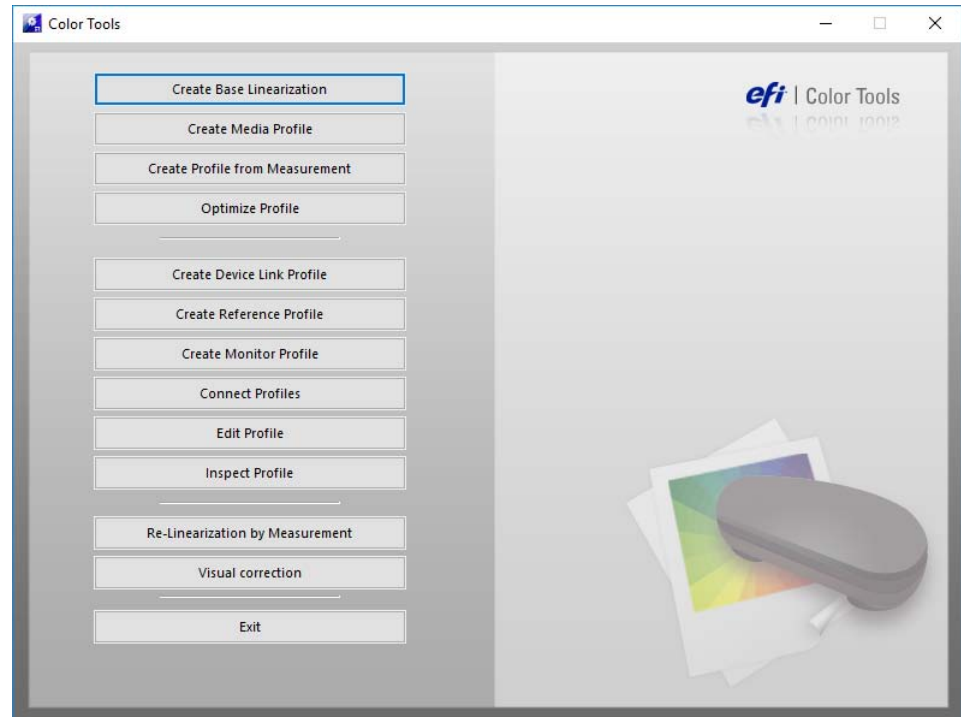

Wenn Sie das Linearisierungsgerät durch Übertragung der Einstellungen von einem anderen Ausgabegerät einrichten, umgeht Color Tools das Startfenster und startet das entsprechende Tool direkt. Sie können jederzeit zum Startfenster zurückkehren, indem Sie ein geöffnetes Tool schließen.

2 Klicken Sie auf die entsprechende Schaltfläche, um das Tool zu starten.

In der Tabelle werden die verfügbaren Tools aufgelistet:

Tool	Color Tools	Color Profiler Suite
Grundlinearisierung erstellen	Ja	Ja
Druckmedienprofil erstellen	Nein	Ja
Profil aus Messung erstellen	Nein	Ja
Profil optimieren	Ja	Ja
Device-Link-Profil erstellen	Nein	Ja
Referenzprofil erstellen	Nein	Ja
Monitorprofil erstellen	Nein	Ja
Profile verbinden	Ja	Ja
Profil bearbeiten	Nein	Ja
Profil prüfen	Nein	Ja
Nachlinearisierung durch Messung	Ja	Ja
Visuelle Korrektur	Ja	Ja

Siehe auch:

[“Einrichten des Linearisierungsgeräts”](#) auf Seite 170

Allgemeine Hinweise

Viele Tools erfordern, dass Sie Farbfelder ausdrucken und messen. Stellen Sie daher sicher, dass ein Messgerät (Spektralfotometer) verfügbar ist. Es werden viele verschiedene Messgeräte einschließlich eingebetteter Messgeräte unterstützt.

Alle Linearisierungscharts müssen in ihrer ursprünglichen Größe gedruckt werden, um Probleme während der Messung zu vermeiden. Achten Sie also darauf, dass die Skalierung der Jobs im Linearisierungsworkflow nicht eingerichtet ist.

Erstellen oder Bearbeiten einer Grundlinearisierungsdatei

Eine Grundlinearisierungsdatei bildet die Grundlage für ein Medienprofil. Sie enthält Details zu den Tintenmengen, die notwendig sind, um die maximale Farbdichte für eine bestimmte Kombination aus Ausgabegerät und Medientyp zu erzielen, während gleichzeitig so wenig Tinte wie möglich verwendet wird.

SO ERSTELLEN SIE EINE NEUE GRUNDLINEARISIERUNGSDATEI

- 1 Schließen Sie das Messgerät an.
- 2 Starten Sie Color Tools, und klicken Sie auf „Grundlinearisierung erstellen“.

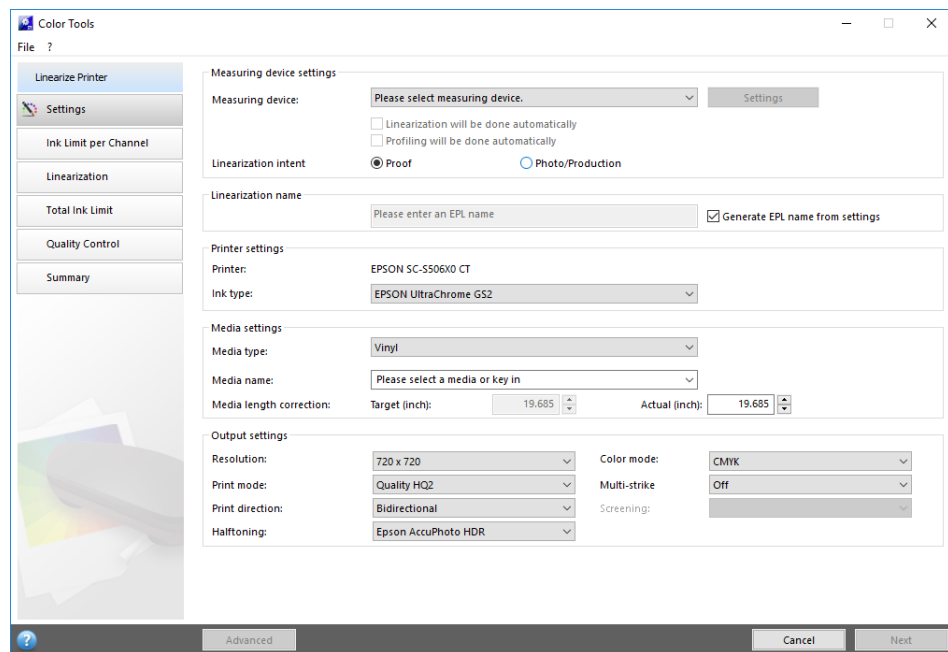

- 3 Klicken Sie auf die Schaltfläche „Info“, und folgen Sie den Bildschirmanweisungen, um die Grundlinearisierung durchzuführen.

Sie können die Grundlinearisierungsdatei jederzeit speichern und später fertig stellen. Klicken Sie im Menü „Datei“ auf „Grundlinearisierung speichern“.

Wenn Sie die Erstellung der Grundlinearisierungsdatei abgeschlossen haben, führen Sie einen der folgenden Schritte aus:

- Fahren Sie mit der Erstellung eines Medienprofils fort.
- Verbinden Sie die Grundlinearisierungsdatei mit einem vorhandenen Medienprofil.
- Wählen Sie die Grundlinearisierungsdatei in Fiery XF aus. Wenn Sie eine Grundlinearisierungsdatei auswählen, die nicht mit einem Medienprofil verbunden ist, können Sie ohne Anwendung des Farbmanagements drucken. So können Sie die Farbwiedergabeeigenschaften des Druckers überprüfen.

SO BEARBEITEN SIE EINE GRUNDLINEARISIERUNGSDATEI

Sie können eine unvollendete Grundlinearisierungsdatei fertig stellen oder eine benutzerdefinierte Grundlinearisierungsdatei oder Standard-Grundlinearisierungsdatei bearbeiten.

1 Schließen Sie das Messgerät an.

2 Starten Sie Color Tools, und klicken Sie auf „Grundlinearisierung erstellen“.

3 Führen Sie einen der folgenden Schritte aus:

- Klicken Sie im Menü „Datei“ auf „Grundlinearisierung laden“, suchen Sie eine Grundlinearisierungsdatei, und klicken Sie auf „Öffnen“.

Verwenden Sie diese Einstellung, um eine unvollendete Grundlinearisierungsdatei zu laden, und fahren Sie an der Stelle fort, an der Sie zuvor aufgehört haben. Die einzige Bedingung besteht darin, dass Sie dasselbe Messgerät verwenden müssen.

- Wenn Sie das erste Chart gedruckt haben, klicken Sie auf „Daten importieren“.

Verwenden Sie diese Einstellung, um Messwerte zu laden, die mit einem Drittanbieterprogramm ermittelt wurden. Die vorhandenen Messwerte werden als Grundlage für eine Grundlinearisierungsdatei verwendet. Mit Ausnahme des im Drucker eingebetteten Messgeräts können Sie jedes beliebige Messgerät verwenden.

Alternativ können Sie rasche Änderungen an einer bestehenden Grundlinearisierungsdatei in Profile Connector vornehmen.

Siehe auch:

[“Medienprofile”](#) auf Seite 158

[“Einrichten des Linearisierungsgeräts”](#) auf Seite 170

[“So bearbeiten Sie eine Grundlinearisierungsdatei”](#) auf Seite 174

[“Erstellen eines Medienprofils”](#) auf Seite 174

[“Profile Connector”](#) auf Seite 182

Erstellen eines Medienprofils

Ein Medienprofil wird immer für eine spezielle Kombination von Drucker und Medien erstellt. Um ein Medienprofil zu erstellen, müssen Sie zunächst eine Grundlinearisierungsdatei erstellen.

Sie können kein Medienprofil erstellen, wenn im Linearisierungsgerät das Drucken in eine Datei eingerichtet ist.

SO ERSTELLEN SIE EIN MEDIENPROFIL

1 Starten Sie Color Tools, und klicken Sie auf „Druckmedienprofil erstellen“.

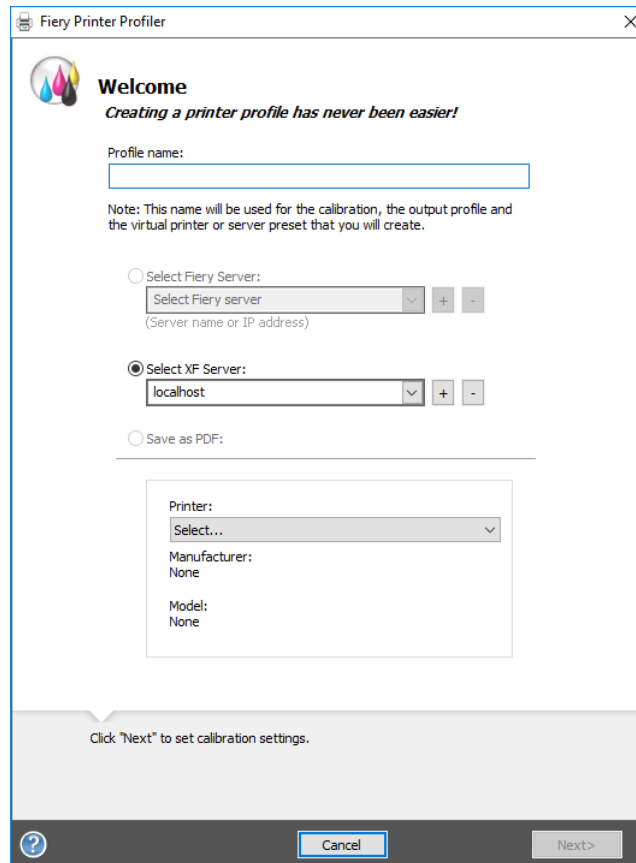

2 Klicken Sie auf die Schaltfläche „Info“, und folgen Sie den Bildschirmweisungen, um das Medienprofil fertigzustellen.

Wenn Sie das Medienprofil erstellt haben, können Sie es in Fiery XF auswählen.

Siehe auch:

[“Medienprofile”](#) auf Seite 158

Erstellen eines Profils anhand von Messdaten

Wenn Sie beim Starten des Tools „Profil aus Messung erstellen“ bereits über eine Messreihe verfügen (entweder in einer IT8-Datei oder in einem vorhandenen ICC-Profil), können Sie direkt mit dem Erstellen eines neuen Profils anhand der Messdaten fortfahren. Diese Methode bietet zugleich eine einfache Möglichkeit, um die Einstellungen eines vorhandenen Profils zu aktualisieren, ohne die Messdaten zu ändern.

Sie haben die Wahl, Messungen aus einer bzw. mehreren IT8-Dateien oder aus einem einzelnen Profil zu importieren. Wenn Sie Messungen aus mehr als einer Datei importieren, wird der Durchschnitt der importierten Messungsreihen zum Erstellen des Profils verwendet. Bei einer inkonsistenten Ausgabe Ihres Druckers oder wenn Sie versuchen, ein gemeinsames Profil für mehrere Drucker zu erstellen, ist die Verwendung des Durchschnitts mehrerer Messungen sinnvoll.

SO ERSTELLEN SIE EIN PROFIL ANHAND VON MESSDATEN

- 1 Starten Sie Color Tools, und klicken Sie auf „Profil aus Messung erstellen“.

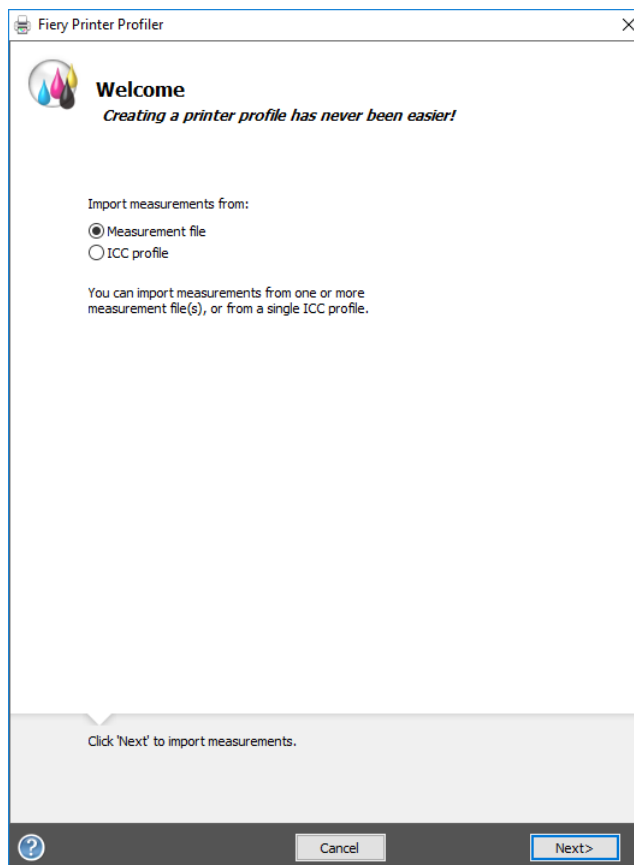

- 2 Klicken Sie auf die Schaltfläche „Info“, und folgen Sie den Bildschirmanweisungen, um das Profil zu erstellen.

Wenn Sie das Profil erstellt haben, können Sie es in Fiery XF auswählen.

Siehe auch:

“Medienprofile” auf Seite 158

Optimieren eines Medienprofils

Sie können die Farbverbindlichkeit deutlich verbessern, indem Sie eine L*a*b*-Optimierung auf ein Medienprofil anwenden. Eine L*a*b*-Optimierung ermöglicht eine bessere Abstimmung mit der Farbtonskala des Simulationsprofils (Referenzprofils).

Überprüfen Sie jedoch zuerst die Druckqualität, um sicherzugehen, dass eine Optimierung tatsächlich notwendig ist.

SO OPTIMIEREN SIE EIN MEDIENPROFIL

- 1 Schließen Sie das Messgerät an.
- 2 Starten Sie Color Tools, und klicken Sie auf „Profil optimieren“.

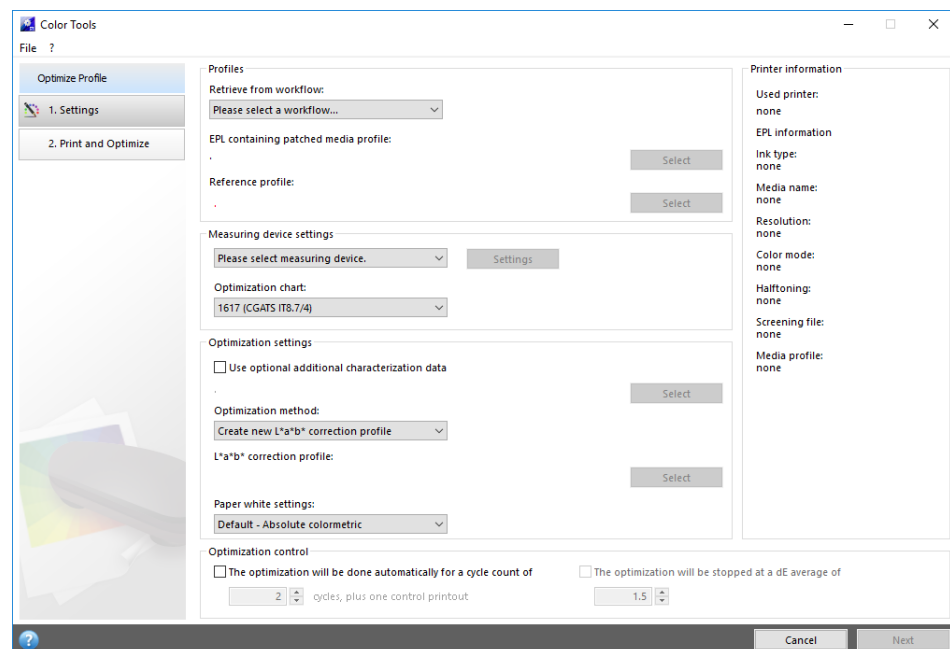

- 3 Klicken Sie auf die Schaltfläche „Info“, und folgen Sie den Bildschirmanweisungen, um das Medienprofil zu optimieren.

Sie können die L*a*b*-Optimierung jederzeit speichern und später fertig stellen. Klicken Sie im Menü „Datei“ auf „Optimierungsjob speichern“.

Sie können die L*a*b*-Optimierung im letzten Optimierungsschritt auf das Medienprofil anwenden. Wenn Sie die L*a*b*-Optimierung nicht standardmäßig anwenden möchten, können Sie sie jederzeit in Fiery XF auswählen.

SO BEARBEITEN SIE EINE L*a*b*-OPTIMIERUNG

Sie können eine unvollendete L*a*b*-Optimierung fertig stellen.

1 Schließen Sie das Messgerät an.**2 Starten Sie Color Tools, und klicken Sie auf „Profil optimieren“.****3 Führen Sie einen der folgenden Schritte aus:**

- Klicken Sie im Menü „Datei“ auf „Optimierungsjob laden“, suchen Sie einen Optimierungsjob, und klicken Sie auf „Öffnen“.

Verwenden Sie diese Einstellung, um einen unvollendeten Optimierungsjob zu laden, und fahren Sie an der Stelle fort, an der Sie zuvor aufgehört haben. Die einzige Bedingung besteht darin, dass Sie dasselbe Messgerät verwenden müssen.

- Wenn Sie das erste Chart gedruckt haben, klicken Sie auf „Daten importieren“.

Verwenden Sie diese Einstellung, um Messwerte zu laden, die mit einem Drittanbieterprogramm ermittelt wurden. Die vorhandenen Messwerte werden als Grundlage für eine L*a*b*-Optimierung verwendet. Mit Ausnahme des im Drucker eingebetteten Messgeräts können Sie jedes beliebige Messgerät verwenden.

**4 Klicken Sie auf die Schaltfläche „Info“, und folgen Sie den Bildschirmanweisungen, um das Medienprofil zu optimieren.**

Sie können die L*a*b*-Optimierung im letzten Optimierungsschritt auf das Medienprofil anwenden. Wenn Sie die L*a*b*-Optimierung nicht standardmäßig anwenden möchten, können Sie sie jederzeit in Fiery XF auswählen.

SO WÄHLEN SIE EINE L*a*b*-OPTIMIERUNG IN FIERY XF AUS

L*a*b*-Optimierungen müssen sich im Ordner „Profiles\Balance“ befinden, damit sie in Fiery XF ausgewählt werden können. Kopieren Sie die L*a*b*-Optimierungsdatei bei Bedarf in den Ordner „Balance“, bevor Sie mit den folgenden Schritten fortfahren.

1 Führen Sie einen der folgenden Schritte aus:

- Wechseln Sie zu System Manager. Klicken Sie im Layoutbereich auf den Workflow. Öffnen Sie auf der Registerkarte „Farbe“ die Seite „Farbmanagement“.
- Wechseln Sie zu Job Explorer. Klicken Sie in der Job-Liste auf den Job. Öffnen Sie auf der Registerkarte „Farbe“ die Seite „Farbmanagement“.

2 Wählen Sie unter „L*a*b*-Optimierung“ die L*a*b*-Optimierung aus.**3 Speichern Sie die Änderungen.**

Siehe auch:

“So bearbeiten Sie eine L*a*b*-Optimierung” auf Seite 178

“So wählen Sie eine L*a*b*-Optimierung in Fiery XF aus” auf Seite 178

Erstellen eines Device-Link-Profiles

Ein Device-Link-Profil kombiniert einen Quellfarbraum (Medienprofil) und einen Zielfarbraum (Simulations- bzw. Referenzprofil) zu einem Profil. Device-Link-Profile liefern tendenziell genauere Ergebnisse als zwei separate Profile. So erstellen Sie ein Device-Link-Profil

SO ERSTELLEN SIE EIN DEVICE-LINK-PROFIL

- 1 Starten Sie Color Tools, und klicken Sie auf „Device-Link-Profil erstellen“.

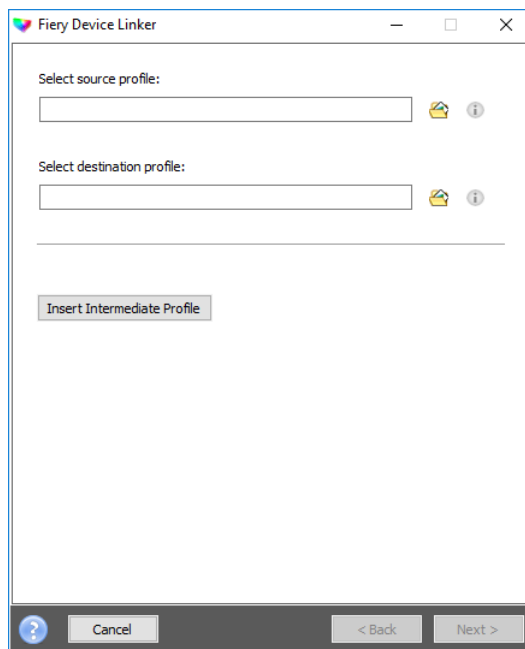

- 2 Klicken Sie auf die Schaltfläche „Info“, und folgen Sie den Bildschirmanweisungen, um das Device-Link-Profil fertigzustellen.

Nachdem Sie das Device-Link-Profil erstellt haben, müssen Sie es mit einer Grundlinearisierungsdatei verbinden.

Siehe auch:

“Device-Link-Profile” auf Seite 166

“Profile Connector” auf Seite 182

Erstellen eines Simulationsprofils (Referenzprofils)

Simulationsprofile (Referenzprofile) beschreiben die Farbwiedergabeeigenschaften der Druckmaschine, die auf dem Tintenstrahldrucker simuliert werden soll.

SO ERSTELLEN SIE EIN SIMULATIONSPROFIL (REFERENZPROFIL)

1 Starten Sie Color Tools, und klicken Sie auf „Referenzprofil erstellen“.

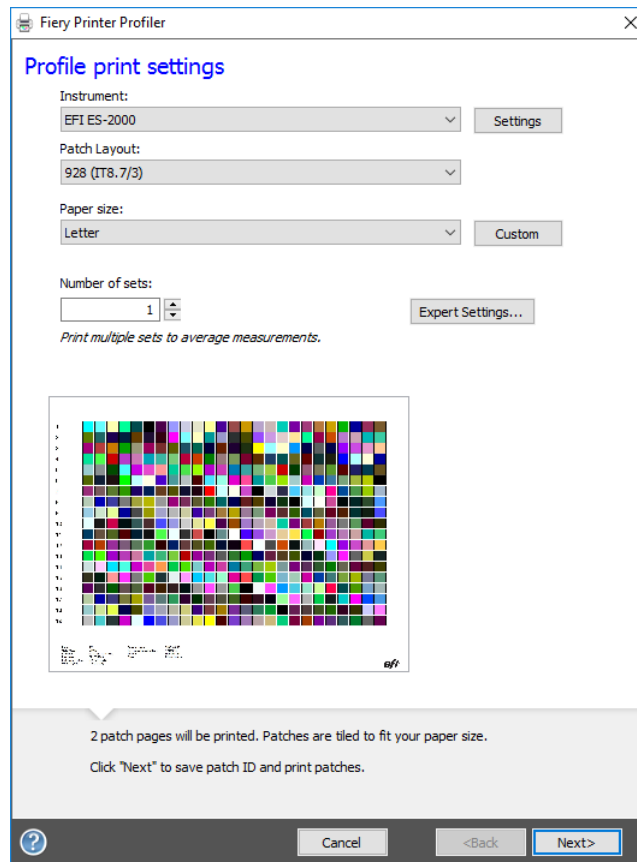

2 Klicken Sie auf die Schaltfläche „Info“, und folgen Sie den Bildschirmanweisungen, um das Simulationsprofil (Referenzprofil) fertigzustellen.

Wenn Sie das Simulationsprofil (Referenzprofil) erstellt haben, können Sie es in Fiery XF auswählen.

Nur Simulationsprofile (Referenzprofile), die sich im Ordner „Reference“ befinden, können in Fiery XF ausgewählt werden.

Siehe auch:

“Eingangsprofile und Simulationsprofile (Referenzprofile)” auf Seite 159

“Programmstruktur” auf Seite 419

Erstellen eines Monitorprofils

Monitorprofile werden zur Simulation und Überprüfung der Farbverbindlichkeit auf einem Computerbildschirm verwendet. Dies wird "Softproof" genannt. Genauso wie die Farbausgabe der einzelnen Drucker erheblich abweichen kann, werden Farben auf Monitoren geringfügig anders angezeigt. Um dieses Problem zu beheben, muss der Monitor regelmäßig auf einen bestimmten Standard kalibriert werden.

SO ERSTELLEN SIE EIN MONITORPROFIL

- 1 Starten Sie Color Tools, und klicken Sie auf „Monitorprofil erstellen“.

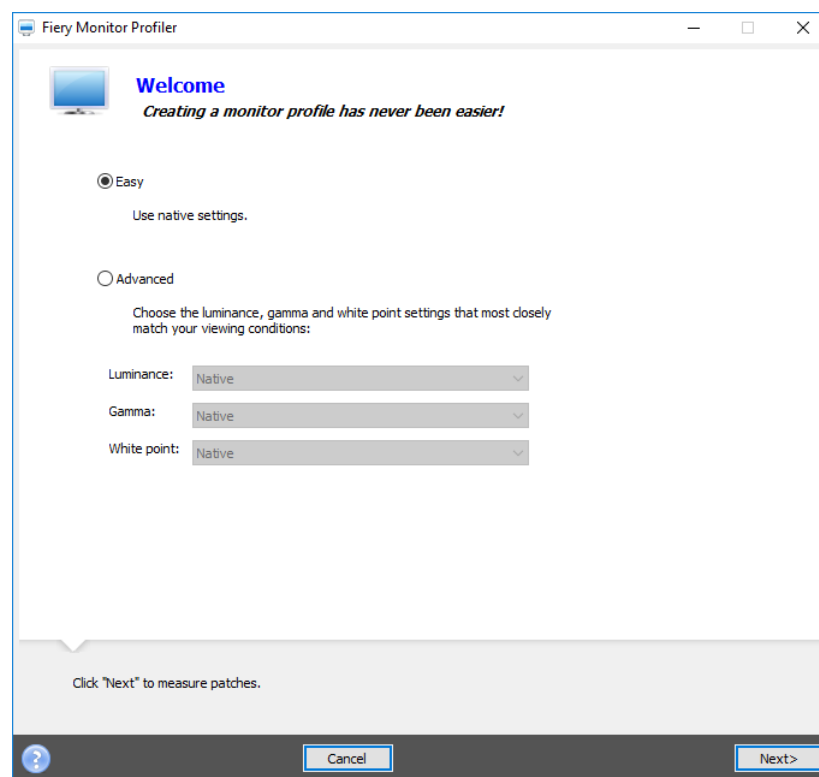

- 2 Klicken Sie auf die Schaltfläche „Info“, und folgen Sie den Bildschirmanweisungen, um das Monitorprofil fertigzustellen.

Wenn Sie das Monitorprofil erstellt haben, können Sie es in Fiery XF auswählen.

Siehe auch:

“Monitorprofile” auf Seite 168

Profile Connector

Profile Connector können Sie verwenden, um eine Grundlinearisierungsdatei mit einem Medienprofil oder Device-Link-Profil zu verbinden.

Darüber hinaus bietet Profile Connector die Möglichkeit, rasche Änderungen an einer bestehenden Grundlinearisierungsdatei vorzunehmen. Beispiel:

- Sie können eine Rasterdatei integrieren, die in Dot Creator für die v2-Rasterung erstellt worden ist.
- Sie können die Druckrichtung ändern.
- Sie können die Gesamtintenbegrenzung ändern.
- Sie können Inkonsistenzen bei der Länge von Druckaufträgen korrigieren.

SO VERBINDEN SIE EINE GRUNDLINEARISIERUNGSDATEI MIT EINEM MEDIENPROFIL ODER DEVICE-LINK-PROFIL

1 Starten Sie Color Tools, und klicken Sie auf „Profile Connector“.

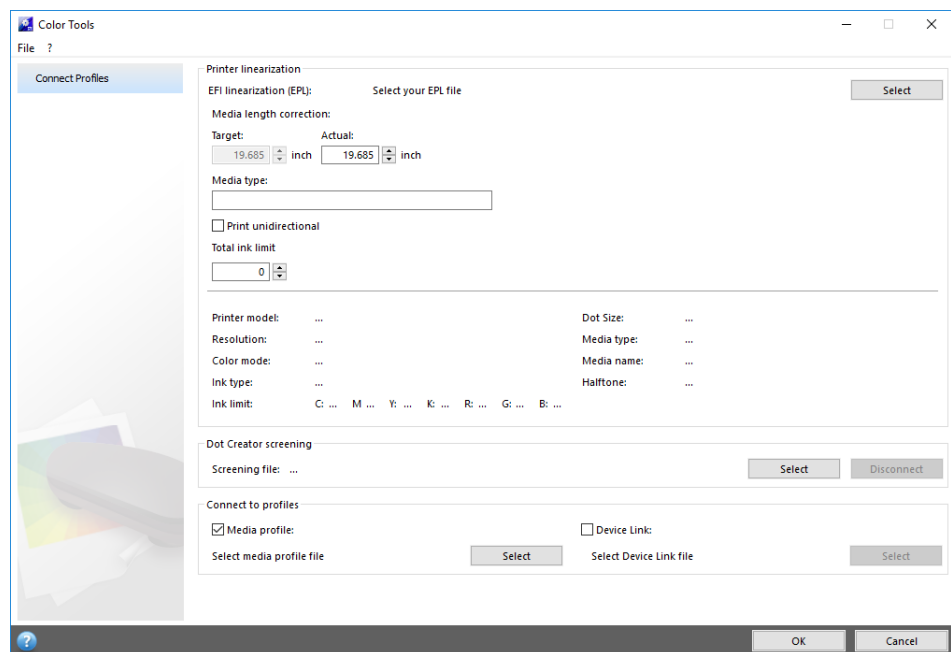

2 Klicken Sie auf die Schaltfläche „Info“, und folgen Sie den Bildschirmanweisungen, um die Grundlinearisierungsdatei zu ändern.

Nach der Fertigstellung wird die Grundlinearisierungsdatei automatisch im Ordner „Media Profiles“ gespeichert.

Wenn Sie die Grundlinearisierungsdatei geändert haben, führen Sie einen der folgenden Schritte aus:

- Wählen Sie eine neue Grundlinearisierungsdatei in Fiery XF aus.
- Wählen Sie ein Device-Link-Profil in Fiery XF aus.
- Wählen Sie eine neue Grundlinearisierung für ein vorhandenes Medienprofil aus.

Siehe auch:

[“Medienprofile”](#) auf Seite 158

[“Device-Link-Profile”](#) auf Seite 166

[“Dot Creator”](#) auf Seite 395

[“Korrigieren der Länge gedruckter Jobs”](#) auf Seite 414

Bearbeiten eines Profils

Profile Editor ist ein Tool zum Ändern eines vorhandenen CMYK- oder RGB-Simulationsprofils (Referenzprofils). Sie können damit beispielsweise Kontrast- oder Sättigungseinstellungen vornehmen oder den genauen Weißpunkt des Druckmediums eingeben. Profile Editor wurde primär für die Änderung von Farbausgaben im Produktionsmarkt entwickelt.

SO BEARBEITEN SIE EIN SIMULATIONSPROFIL (REFERENZPROFIL)

1 Starten Sie Color Tools, und klicken Sie auf „Profil bearbeiten“.

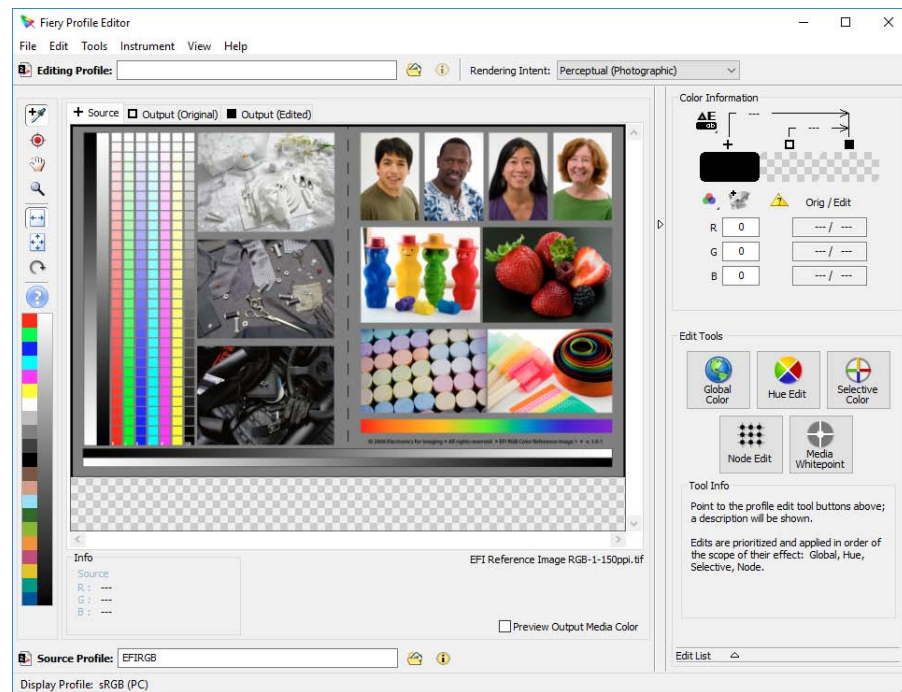

2 Klicken Sie auf die Schaltfläche „Info“, und folgen Sie den Bildschirmweisungen, um das Monitorprofil fertigzustellen.

Wenn Sie ein bearbeitetes Simulationsprofil (Referenzprofil) speichern, erhält es einen neuen Namen.

Siehe auch:

[“Eingangsprofile und Simulationsprofile \(Referenzprofile\)”](#) auf Seite 159

Prüfen eines Profils

Profile Inspector ist ein Tool zum Prüfen und Vergleichen der Farbtonskalen von RGB-, CMYK- und benannten ICC-Profilen (einzeln oder paarweise). Die Profile werden als dreidimensionale Modelle angezeigt.

SO ZEIGEN SIE DIE FARBTONSKALA EINES ICC-PROFILS AN

1 Starten Sie Color Tools, und klicken Sie auf „Profil prüfen“.

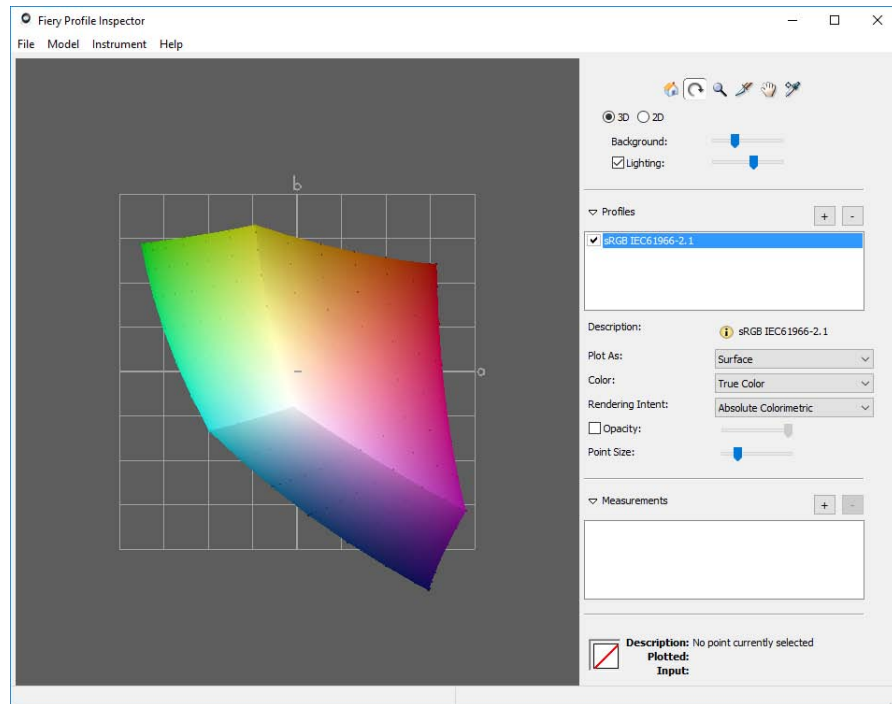

2 Klicken Sie auf die Schaltfläche „Info“ und folgen Sie den Bildschirmanweisungen, um Farbtouren anzuzeigen oder zu vergleichen.

Nachlinearisieren des Druckers

Alle Drucker, selbst in Serie gefertigte Drucker des gleichen Modells, weisen geringfügig unterschiedliche Farbeigenschaften auf. Darüber hinaus kann sich die Farbwiedergabe eines Druckers im Laufe der Zeit ändern.

Diese Farbabweichungen können Sie durch eine Nachlinearisierung ausgleichen. Bei einer Nachlinearisierung wird die Farbdichte an die Dichte des Referenzdruckers, auf dem das Medienprofil erstellt wurde, angepasst. So wird sichergestellt, dass die Eigenschaften der Farbwiedergabe konstant bleiben.

In den folgenden Fällen wird eine Nachlinearisierung empfohlen:

- Sie verwenden ein Medienprofil, das nicht auf diesem Drucker erstellt wurde, wie z. B. ein im Lieferumfang von Fiery XF enthaltenes Medienprofil
- Nach dem Austausch des Druckkopfes

- Sie stellen fest, dass Ihre Proofs nicht mehr früheren Proofergebnissen entsprechen; so wird beispielsweise die Tinte verwischt oder nicht gleichmäßig auf dem Medium verteilt, oder aufgrund von zu viel Tinte auf dem Medium wellt sich das Material (Cockling).

Generell gilt, dass eine Nachlinearisierung etwa alle zwei Wochen erfolgen sollte.

SO FÜHREN SIE EINE NACHLINEARISIERUNG DURCH MESSUNG DURCH

Wenn Sie den Drucker durch Messung nachlinearisieren, wird der $L^*a^*b^*$ -Wert in der Grundlinearisierungsdatei optimiert.

- 1 Schließen Sie das Messgerät an.
- 2 Starten Sie Color Tools, und klicken Sie auf „Nachlinearisierung durch Messung“.

Sie können das Tool „Nachlinearisierung durch Messung“ auch direkt starten, indem Sie die Einstellungen vom Ausgabegerät auf das Linearisierungsgerät übertragen. In diesem Fall werden viele Druckereinstellungen automatisch vorgenommen.

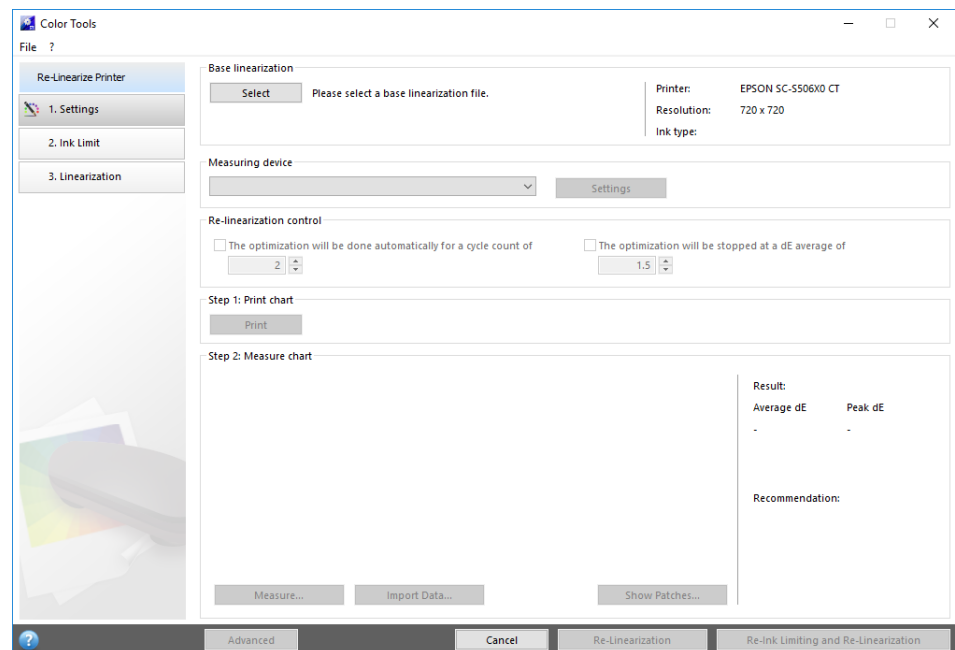

- 3 Klicken Sie auf die Schaltfläche „Info“, und folgen Sie den Bildschirmanweisungen, um eine neue Grundlinearisierungsdatei zu erstellen, die die Farbwiedergabe des Druckers in ihren ursprünglichen Zustand zurückversetzt.

Sie können die aktuelle Grundlinearisierungsdatei überschreiben oder eine neue Grundlinearisierungsdatei erstellen, indem Sie die Ergebnisse unter einem neuen Namen speichern. Wenn Sie eine neue Grundlinearisierungsdatei erstellen, müssen Sie sie in Fiery XF auswählen.

Siehe auch:

“Medienprofile” auf Seite 158

Ausführen von visuellen Farbkorrekturen

Mit dem Tool „Visuelle Korrektur“ können Sie die Tintenkurve einzelner Farbkanäle ändern. Eine visuelle Korrektur basiert lediglich auf manuellen Farbanpassungen und sollte daher nur als Notfallmaßnahme von erfahrenen Benutzern durchgeführt werden.

SO FÜHREN SIE VISUELLE FARBKORREKTUREN AUS

1 Starten Sie Color Tools, und klicken Sie auf „Visuelle Korrektur“.

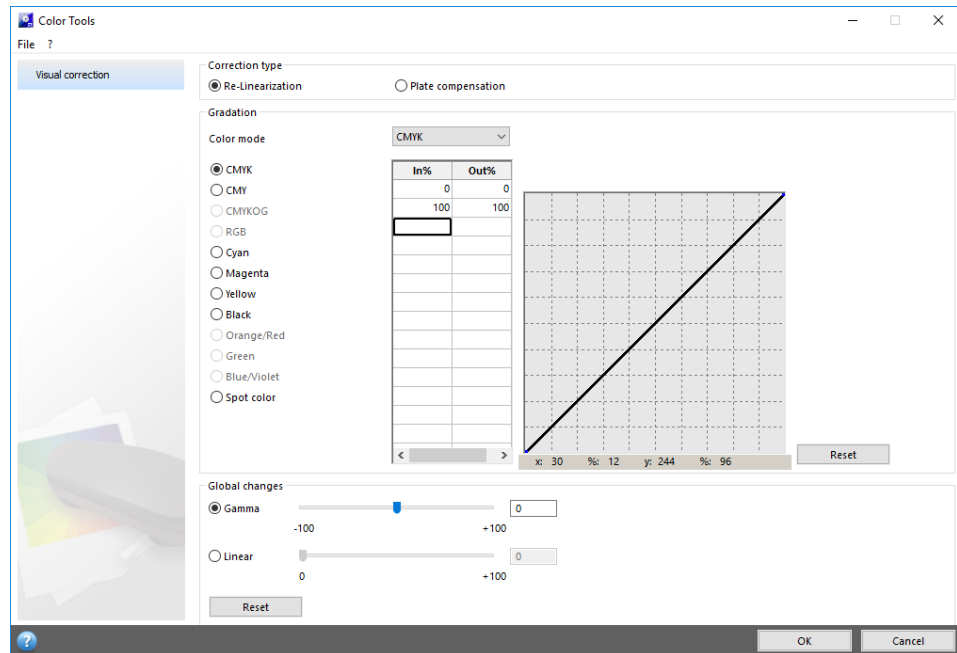

2 Klicken Sie auf die Schaltfläche „Info“, und folgen Sie den Bildschirmanweisungen.

Wenn Sie eine visuelle Korrekturdatei erstellt haben, können Sie sie in Fiery XF auswählen.

SO WÄHLEN SIE EINE VISUELLE KORREKTURDATEI IN FIERY XF AUS

Stellen Sie sicher, dass sich die visuelle Korrekturdatei im Ordner „Balance“ befindet, bevor Sie mit den folgenden Schritten fortfahren. Unter Umständen müssen Sie die Datei manuell in den Ordner „Balance“ kopieren, wenn sie ursprünglich in einem anderen Ziel gespeichert wurde.

1 Führen Sie einen der folgenden Schritte aus:

- Wechseln Sie zu System Manager. Klicken Sie im Layoutbereich auf das Ausgabegerät. Öffnen Sie auf der Registerkarte „Druckmedium“ die Seite „Druckkonfiguration“.
- Wechseln Sie zu Job Explorer. Klicken Sie in der Job-Liste auf den Job. Öffnen Sie auf der Registerkarte „Ausgabe“ die Seite „Medienkonfiguration“.

2 Wählen Sie unter „Visuelle Korrektur“ die visuelle Korrekturdatei aus.

3 Speichern Sie die Änderungen.

Ändern von Plattenkennlinien

Sie können Plattenkennlinien ändern, die häufig auf One-Bit-Dateien angewendet werden. Plattenkennlinien regulieren die Größe von Rasterpunkten, wenn sie auf dem Plattenbelichter ausgegeben werden. Mithilfe des Tools zur visuellen Korrektur können Sie den unterschiedlichen Tonwertzuwachs auf verschiedenen Medien ausgleichen. Die Änderungen basieren jedoch lediglich auf manuellen Anpassungen und sollten daher nur als Notfallmaßnahme von erfahrenen Benutzern durchgeführt werden.

Da Farbmanagement normalerweise auf dem Empfang linearer Eingangsdaten für die richtige Anwendung des Farbmanagements beruht, ist es notwendig, nichtlineare Plattenkennlinien von One-Bit-Dateien für eine farbverbindliche Ausgabe auszugleichen. Es gibt keine feste Formel für die Änderung von Plattenkennlinien. Bei Halbtondateiformaten wird jedoch eine einfache Formel angewendet, bei der eine Erhöhung um 5 % für den 50%-Patch zu einer Ausgabe von 55 % führt.

SO ÄNDERN SIE PLATTENKENNLINIEN

1 Starten Sie Color Tools, und klicken Sie auf „Visuelle Korrektur“.

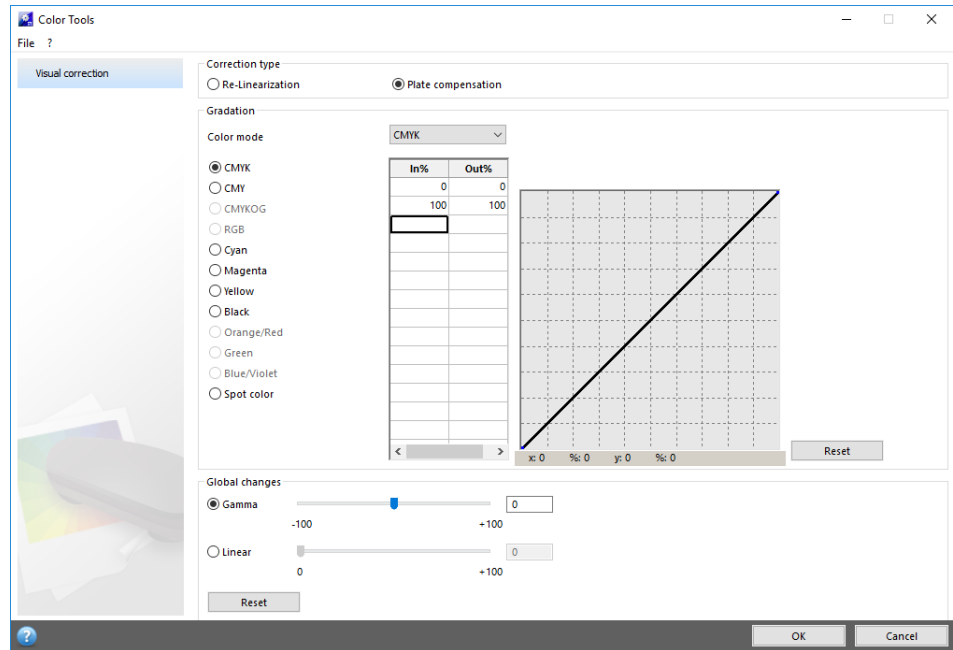

2 Klicken Sie auf die Schaltfläche „Info“, und folgen Sie den Bildschirmanweisungen.

Wenn Sie eine Plattenkompensationsdatei erstellt haben, können Sie sie in Fiery XF auswählen.

SO WÄHLEN SIE EINE PLATTENKOMPENSATIONSDATEI IN FIERY XF AUS

Stellen Sie sicher, dass sich die Plattenkompensationsdatei im Ordner „Balance“ befindet, bevor Sie mit den folgenden Schritten fortfahren. Unter Umständen müssen Sie die Datei manuell in den Ordner „Balance“ kopieren, wenn sie in einem anderen Ziel gespeichert wurde.

1 Führen Sie einen der folgenden Schritte aus:

- Wechseln Sie zu System Manager. Klicken Sie im Layoutbereich auf den Workflow. Öffnen Sie auf der Registerkarte „Farbe“ die Seite „Farbmanagement“.
- Wechseln Sie zu Job Explorer. Klicken Sie in der Job-Liste auf den Job. Öffnen Sie auf der Registerkarte „Farbe“ die Seite „Farbmanagement“.

2 Wählen Sie unter „Plattenkompensation“ die Plattenkompensationsdatei aus.

3 Speichern Sie die Änderungen.

Siehe auch:

[“Programmstruktur”](#) auf Seite 419

AKTUALISIEREN VON FIERY XF UND MEDIENPROFILEN

Die Produkte von EFI werden nach der Markteinführung ständig weiter entwickelt, um die Funktionalität zu verbessern oder die Druckerunterstützung zu erweitern. Sie sollten daher regelmäßig Aktualisierungen durchführen, um sicherzustellen, dass Software und Medienprofile immer auf dem aktuellsten Stand sind.

Aktualisieren von Fiery XF

Wenn Sie über eine aktuelle Softwarewartungs- und Supportvereinbarung verfügen, wird eine Benachrichtigung unten im Programmfenster von Fiery XF angezeigt, sobald ein Update verfügbar ist. Die Benachrichtigung wird so lange angezeigt, bis Sie das System aktualisieren. Der Benachrichtigungsstatus wird jedoch nur einmal alle 24 Stunden aktualisiert. Wenn Sie den aktuellsten Status anzeigen bzw. wissen möchten, ob ein Update verfügbar ist, müssen Sie den Fiery XF-Client neu starten.

NOTE: Wenn Sie keine automatische Benachrichtigung über verfügbare Updates erhalten möchten, navigieren Sie zu System Manager. Klicken Sie dann im Menü „Extras“ auf „Systeminformationen“, und deaktivieren Sie das Kontrollkästchen „Benachrichtigung bei Update aktivieren“.

Im Rahmen der Aktualisierung werden alle neuen und geänderten Dateien für den Fiery XF-Server in den entsprechenden Programmordnern installiert. Wenn ein Fiery XF-Client auf demselben Computer installiert ist, werden Client und Optionen gleichzeitig aktualisiert. Fiery XF-Remoteclients und -Optionen werden aktualisiert, sobald Sie sich das nächste Mal am Fiery XF-Server anmelden.

Um Fiery XF automatisch zu aktualisieren, benötigen Sie einen Fiery XF-Servercomputer mit Internetzugang.

Auch wenn der Fiery XF-Server auf einem Computer ohne Internetzugang installiert ist, können Sie Softwareaktualisierungen erhalten und manuell installieren. Wenden Sie sich dazu an Ihren EFI-Händler, oder kopieren Sie die Aktualisierungsdateien von einem anderen Fiery XF-Servercomputer, der Internetzugang besitzt.

SO AKTUALISIEREN SIE FIERY XF AUTOMATISCH

In diesem Verfahren wird beschrieben, wie Sie einen Fiery XF-Server mit Internetzugang aktualisieren.

- 1 **Beenden Sie alle Fiery XF-Programme.**
- 2 **Klicken Sie mit der rechten Maustaste auf das Symbol „Fiery XF Control“, und klicken Sie auf „Fiery XF-Onlineaktualisierung“.**

Das Dialogfeld für die Aktualisierungsanwendung wird angezeigt.

- 3 **Aktivieren Sie das entsprechende Kontrollkästchen, wenn Sie eine Kopie der aktualisierten Dateien speichern möchten.**

Mit der Kopie können Sie einen zweiten Fiery XF-Server auf einem Computer ohne Internetzugang aktualisieren. Die Kopie wird in einem separaten Ordner auf dem Desktop gespeichert.

- 4 **Klicken Sie auf „Weiter“.**

Daraufhin wird ein Dialogfeld mit den aktuell verfügbaren Softwareaktualisierungen angezeigt. Es zeigt an, welche Aktualisierungsdateien verfügbar sind, und stellt darüber hinaus Informationen zur Dateigröße und Versionsnummer bereit.

- 5 **Aktivieren Sie die Kontrollkästchen der zu installierenden Aktualisierungen, und klicken Sie auf „Weiter“.**

- 6 **Folgen Sie den Bildschirmanweisungen, um die aktualisierten Dateien herunterzuladen und die Installation durchzuführen.**

- 7 **Starten Sie den Computer neu, wenn Sie dazu aufgefordert werden.**

Wenn Sie sich das nächste Mal von einem Fiery XF-Remoteclient am Fiery XF-Server anmelden, wird ein Dialogfeld angezeigt, in dem Sie den Aktualisierungsprozess starten können. Klicken Sie auf „Installieren“, um den Fiery XF-Remoteclient und die Optionen zu aktualisieren. Nach der Installation wird eine Kopie der aktualisierten Dateien im Ordner „Updates“ gespeichert.

SO AKTUALISIEREN SIE FIERY XF MANUELL

In diesem Verfahren wird beschrieben, wie Sie einen Fiery XF-Server ohne Internetzugang aktualisieren. Für die folgenden Schritte benötigen Sie die Aktualisierungsdateien. Sie können die Aktualisierungsdateien von Ihrem EFI-Händler erhalten oder von einem anderen Fiery XF-Servercomputer kopieren, der Internetzugang besitzt.

- 1 **Kopieren Sie den Ordner „EFI Downloads“ mit den Aktualisierungsdateien auf den zu aktualisierenden Fiery XF-Servercomputer.**
- 2 **Beenden Sie alle Fiery XF-Programme.**
- 3 **Öffnen Sie den Ordner „EFI Downloads“.**

- 4 **Öffnen Sie alle Unterordner einzeln nacheinander, und doppelklicken Sie auf die Programmaktualisierungsdatei.**
- 5 **Folgen Sie den Bildschirmanweisungen, um den Vorgang abzuschließen.**

Wenn Sie sich das nächste Mal von einem Fiery XF-Remoteclient beim Fiery XF-Server anmelden, wird ein Dialogfeld angezeigt, in dem Sie den Aktualisierungsprozess starten können. Klicken Sie auf „Installieren“, um den Fiery XF-Remoteclient und die Optionen zu aktualisieren. Nach der Installation wird eine Kopie der aktualisierten Dateien im Ordner „Updates“ gespeichert.

SO ÜBERPRÜFEN SIE, WELCHE AKTUALISIERUNGEN INSTALLIERT WERDEN

Wenn Fiery XF-Server und -Client auf demselben Computer installiert sind, können Sie überprüfen, welche Aktualisierungen installiert werden.

1 Führen Sie einen der folgenden Schritte aus:

- Starten Sie Fiery XF. Klicken Sie unter Windows im Menü „Hilfe“ auf „Informationen zum Fiery XF-Server“.
- Starten Sie Fiery XF. Klicken Sie auf einem Macintosh im Menü „Hilfe“ auf „Informationen zum Fiery XF-Server“.
- Klicken Sie mit der rechten Maustaste auf das Symbol Fiery XF Control, und klicken Sie auf „Lizenzinformationen anzeigen“.

Auf der Registerkarte „Updateinformationen“ wird eine Liste der zurzeit installierten Aktualisierungen angezeigt.

Siehe auch:

[“So aktualisieren Sie Fiery XF automatisch”](#) auf Seite 192

[“So aktualisieren Sie Fiery XF manuell”](#) auf Seite 192

Aktualisieren von Medienprofilen

Wenn der Fiery XF-Server auf einem Computer mit Internetzugang installiert ist, können Sie neue und aktualisierte Medienprofile automatisch herunterladen und installieren.

Wenn der Fiery XF-Server auf einem Computer ohne Internetzugang installiert ist, können Sie neue und aktualisierte Medienprofile entweder von Ihrem EFI-Händler erhalten oder sie von folgender Adresse auf einen anderen Computer herunterladen:

<http://profiles.efi.com/index.php?command=Profiles&Tab=22&Product=1&Identifier=&Client=0&lang=1033>

Danach können Sie die Profile manuell installieren.

SO INSTALLIEREN SIE MEDIENPROFILE AUTOMATISCH

- 1 **Klicken Sie mit der rechten Maustaste auf das Symbol „Fiery XF Control“, und klicken Sie auf „Fiery XF Profile Online Update“.**

Das Dialogfeld „Profile Update Service“ wird angezeigt.

- 2 **Klicken Sie auf „Weiter“.**
- 3 **Klicken Sie in der Spalte „Hersteller/Modell“ auf den Hersteller Ihres Druckers.**
- 4 **Aktivieren Sie in der Spalte „Medienprofile“ die Kontrollkästchen für die Medienprofile, die Sie installieren möchten.**

Sie können Medienprofile für verschiedene Druckerhersteller in einem einzigen Download auswählen. Sie können die Liste der ausgewählten Medienprofile anzeigen, indem Sie auf „Downloadliste“ klicken. Um Medienprofile in der Liste hinzuzufügen oder zu entfernen, klicken Sie auf „Weitere Profile hinzufügen“, damit Sie zum Dialogfeld „Profile Update Service“ zurückkehren.

- 5 **Klicken Sie auf „Download“, um die ausgewählten Medienprofile zu installieren.**
- 6 **Klicken Sie auf „Fertig stellen“.**

SO INSTALLIEREN SIE MEDIENPROFILE MANUELL

Wenn Sie neue oder aktualisierte Medienprofile von Ihrem EFI-Händler erhalten haben, können Sie sie manuell installieren.

- 1 **Kopieren Sie die Medienaktualisierungsdatei auf einen Computer, auf dem der Fiery XF-Server installiert ist.**
- 2 **Beenden Sie alle Programme.**
- 3 **Doppelklicken Sie auf die Medienaktualisierungsdatei.**
- 4 **Folgen Sie den Bildschirmanweisungen, um die Installation durchzuführen.**

Hochladen von Fiery XF-Standarddateien von einer externen Quelle

Sie können Fiery XF-Standarddateien wie Eingangsprofile (*.icc, *.icm), Sonderfarbentabellen (*.cxf), L*a*b*-Optimierungen (*.3cc), visuelle Farbkorrekturdateien (*.vcc), Dateien für die visuelle Plattenkompensation (*.vpc) und Rasterdateien (*.spt) von einem externen Datenspeichermedium oder vom Desktop hochladen. Fiery XF Uploader kopiert die Dateien direkt in den richtigen Programmordner, sodass Sie nicht manuell navigieren müssen.

SO LADEN SIE FIERY XF-STANDARDDATEIEN HOCH

- 1 Starten Sie Fiery XF.
- 2 Klicken Sie im Menü „Extras“ auf „Fiery XF Uploader“.

Das Dialogfeld „Fiery XF Uploader“ wird angezeigt.

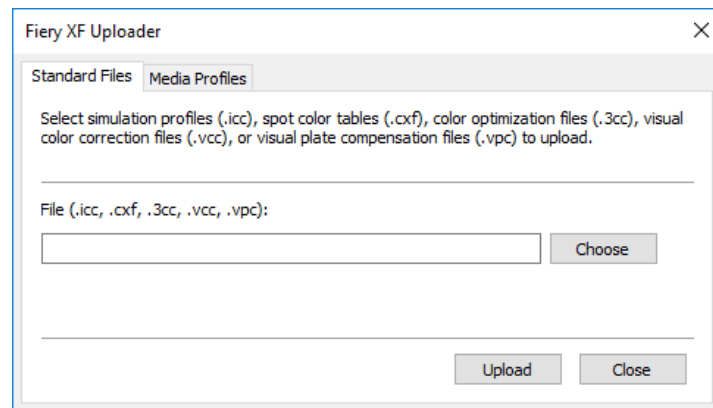

- 3 Klicken Sie auf die Registerkarte „Standarddateien“.
- 4 Klicken Sie auf „Wählen“, und navigieren Sie zur Datei.

Stellen Sie sicher, dass das Datenspeichermedium mit dem Computer verbunden ist, sofern erforderlich.

- 5 Wählen Sie die Datei aus, und klicken Sie auf „Öffnen“.
- 6 Klicken Sie auf „Ladevorgang“.

Eine Meldung bestätigt, dass die Datei ordnungsgemäß hochgeladen wurde.

- 7 Klicken Sie auf „OK“.

MEDIENPROFILE VON DRITTANBIETERN

Sie können Medienprofile von Drittanbietern in Fiery XF implementieren.

CMYK/OG-Medienprofile von Drittanbietern

Sie können beliebige CMYK/OG-Medienprofile von Drittanbietern in Fiery XF verwenden, indem Sie sie mit einer vorhandenen Grundlinearisierungsdatei verbinden.

SO LADEN SIE CMYK/OG-MEDIENPROFILE VON DRITTANBIETERN HOCH

- 1 **Klicken Sie im Menü „Extras“ auf „Fiery XF Uploader“.**

Das Dialogfeld „Fiery XF Uploader“ wird angezeigt.

- 2 **Klicken Sie auf die Registerkarte „Medienprofile“.**

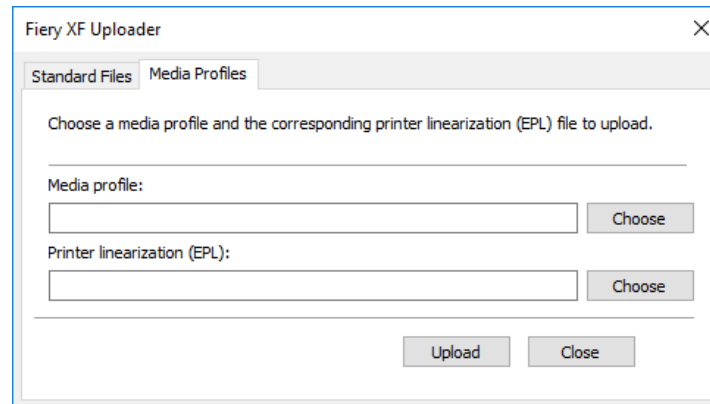

- 3 **Klicken Sie unter „Medienprofil“ auf „Wählen“, und navigieren Sie zum Medienprofil des Drittanbieters.**
- 4 **Wählen Sie die Datei aus, und klicken Sie auf „Öffnen“.**
- 5 **Klicken Sie unter „Linearisierung (EPL)“ auf „Wählen“, und navigieren Sie zum Ordner „EFI Media Profiles“.**
- 6 **Öffnen Sie den Ordner für Ihren Drucker und anschließend den Unterordner für den Medientyp und die Auflösung, die die höchste Übereinstimmung mit den Eigenschaften des Drittanbieter-Medienprofils bietet.**
- 7 **Wählen Sie die Grundlinearisierungsdatei aus, und klicken Sie auf „Öffnen“.**

8 Klicken Sie auf „Ladevorgang“.

Eine Meldung bestätigt, dass die Datei ordnungsgemäß hochgeladen wurde.

9 Klicken Sie auf „OK“.

Das Medienprofil wird in den Ordner „My Profiles“ hochgeladen. Sie müssen das Medienprofil dann mit der Grundlinearisierungsdatei in Profile Connector verbinden.

Siehe auch:

[“Auswählen von Profilen und Rendering Intents”](#) auf Seite 157

[“Profile Connector”](#) auf Seite 182

[“Standardordner”](#) auf Seite 419

RGB-Medienprofile von Drittanbietern

Wenn Sie einen RGB-Drucker haben, können Sie RGB-Medienprofile Ihres Drucker- oder Papierherstellers verwenden. Sie müssen das Profil jedoch zuerst in Fiery XF mit einem bestimmten Druckmedium verbinden. Für diese Zwecke wird das Spezialtool RGB Profile Connector bereitgestellt. Sie können RGB Profile Connector jetzt installieren, wenn Sie das Tool während der Installation von Fiery XF nicht installiert haben.

SO INSTALLIEREN SIE RGB PROFILE CONNECTOR

- 1 Legen Sie die Software-DVD in das DVD-ROM-Laufwerk des Computers ein.**
- 2 Klicken Sie auf dem Begrüßungsbildschirm auf „Fiery XF installieren“, und folgen Sie den Bildschirmanweisungen, bis das Dialogfeld angezeigt wird, in dem Sie die Features auswählen können.**
- 3 Klicken Sie auf „Benutzerdefiniert“.**
- 4 Wählen Sie unter „Tools“ die Option „RGB Profile Connector“ aus.**
- 5 Folgen Sie weiter den Bildschirmanweisungen, um die Installation abzuschließen.**

Weitere Informationen finden Sie in der Kurzanleitung.

SO VERBINDEN SIE EIN RGB-MEDIENPROFIL

Um RGB Profile Connector verwenden zu können, müssen Sie ein Ausgabegerät für einen RGB-Drucker einrichten.

1 Führen Sie einen der folgenden Schritte aus:

- Klicken Sie unter Windows auf die Schaltfläche „Start“, zeigen Sie auf „Alle Apps“, klicken Sie auf „EFI“ und dann auf „RGB Profile Connector“.
- Navigieren Sie unter Macintosh zum Ordner „EFI Fiery XF/Tools/RGB Profile Connector“, und doppelklicken Sie auf die Programmdatei von RGB Profile Connector.

Das Dialogfeld „IP-Adresse des Servers“ wird angezeigt.

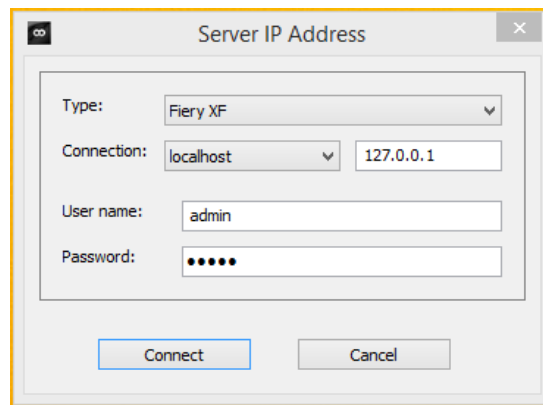

2 Wählen Sie unter „Typ“ die Option „Fiery XF“ aus.

3 Geben Sie dann die IP-Adresse des Fiery XF-Servercomputers ein oder wählen Sie sie aus.

Im Dropdown-Listenfeld wird eine Liste aller im Teilnetzwerk verfügbaren Fiery XF-Server mit ihren IP-Adressen angezeigt.

4 Geben Sie einen Benutzernamen und ein Kennwort ein.

Melden Sie sich mit Ihren Fiery XF-Anmeldeinformationen an.

5 Klicken Sie auf „Connect“ (Verbinden).

Eine Verbindung zum Fiery XF-Server wird eingerichtet. Wenn eine Fehlermeldung angezeigt wird, stellen Sie sicher, dass der Fiery XF-Server gestartet wird.

Das Dialogfeld „RGB Profile Connector“ wird angezeigt.

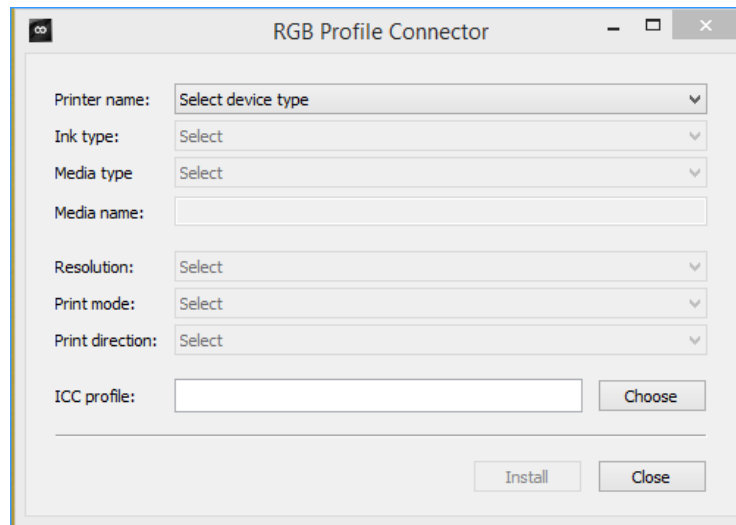
**6 Wählen Sie unter „Druckername“ Ihr RGB-Druckermodell aus.****7 Wählen Sie unter „Tintenart“ die im Drucker verwendete Tintenart aus.****8 Wählen Sie unter „Medientyp“ den Medientyp aus, der die höchste Übereinstimmung mit den Medien bietet, für die das RGB-Medienprofil erstellt wurde.****9 Geben Sie unter „Name des Druckmediums“ einen Mediennamen ein.**

Standardmäßig entspricht der Mediennamen dem Namen des ausgewählten Medientyps. Sie können den Namen unverändert lassen oder einen benutzerdefinierten Mediennamen eingeben. Das Medienprofil steht in Fiery XF unter dem hier definierten Namen zur Verfügung.

10 Wählen Sie die Auflösung, den Druckmodus und die Druckrichtung aus, mit denen das RGB-Medienprofil erstellt wurde.

Diese Informationen werden normalerweise in einer separaten Datei mit dem Medienprofil bereitgestellt oder können von der Website des Herstellers heruntergeladen werden.

11 Klicken Sie auf „Wählen“, und navigieren Sie zum RGB-Medienprofil.**12 Wählen Sie das RGB-Medienprofil aus, und klicken Sie auf „Öffnen“.****13 Klicken Sie auf „Installieren“.**

Die neue Kombination aus Grundlinearisierung und ICC-Profil wird in den Ordner „EFI Media Profiles\My Profiles“ kopiert und kann in Fiery XF ausgewählt werden.

Siehe auch:

“Starten des Fiery XF-Servers” auf Seite 23

“So erstellen Sie ein neues Ausgabegerät” auf Seite 66

“So wählen Sie ein Medienprofil aus” auf Seite 158

Erstellen eines Medienprofils mithilfe von Profilerstellungssoftware eines Drittanbieters

Wenn Sie keine Lizenz für die Option „Color Profiler“ besitzen, können Sie Medienprofile für Fiery XF mit jeder beliebigen Drittanbieter-Profilerstellungssoftware erstellen.

SO ERSTELLEN SIE EIN MEDIENPROFIL MIT PROFILERSTELLUNGSWARE EINES DRITTANBIETERS

- 1 **Starten Sie Color Tools, klicken Sie auf „Grundlinearisierung erstellen“, und erstellen Sie eine Grundlinearisierungsdatei.**

Die Grundlinearisierungsdatei wird im Ordner „Working“ erstellt.

- 2 **Verschieben Sie die Grundlinearisierungsdatei in den Ordner „My Profiles“.**

- 3 **Führen Sie einen der folgenden Schritte aus:**

- Wechseln Sie zu System Manager. Klicken Sie im Layoutbereich auf das Ausgabegerät. Öffnen Sie auf der Registerkarte „Druckmedium“ die Seite „Druckkonfiguration“.
- Wechseln Sie zu Job Explorer. Klicken Sie in der Job-Liste auf den Job. Öffnen Sie auf der Registerkarte „Ausgabe“ die Seite „Medienkonfiguration“.

- 4 **Wählen Sie unter „Tintenart“ die Tintenart aus, mit der Sie die Grundlinearisierungsdatei erstellt haben.**

- 5 **Wählen Sie unter „Name des Druckmediums“ den Namen des Mediums aus, das Sie beim Erstellen der Grundlinearisierungsdatei definiert haben.**

- 6 **Wählen Sie unter „Kalibrierungssatz“ die Grundlinearisierungsdatei aus.**

Wenn mehrere Dateien verfügbar sind und Sie nicht sicher sind, welche Datei Sie auswählen müssen, klicken Sie auf „Katalog“, um die Dateieigenschaften anzuzeigen. Es ist kein Medienprofil mit der richtigen Grundlinearisierungsdatei verbunden.

- 7 **Wechseln Sie zu Job Explorer. Laden Sie den Profilerstellungschart aus der Drittanbietersoftware in den Workflow „Linearisierung“ und drucken Sie den Chart.**

Der Job wird unter Anwendung der Grundlinearisierungsdatei gedruckt. Es wird kein Farbmanagement angewendet.

- 8 **Messen Sie das gedruckte Chart in der Drittanbietersoftware, und fahren Sie mit der Erstellung eines Druckmedienprofils fort.**

Das erstellte Medienprofil basiert auf der Grundlinearisierungsdatei.

9 Starten Sie Color Tools, und klicken Sie auf „Profile Connector“. Verbinden Sie das Medienprofil mit der Grundlinearisierungsdatei.

Das Medienprofil wird in denselben Ordner wie die Grundlinearisierungsdatei kopiert. Jetzt können Sie das Medienprofil in Fiery XF auswählen.

Siehe auch:

[“So wählen Sie ein Medienprofil aus”](#) auf Seite 158

[“Erstellen oder Bearbeiten einer Grundlinearisierungsdatei”](#) auf Seite 172

[“Profile Connector”](#) auf Seite 182

[“Programmstruktur”](#) auf Seite 419

DURCHFÜHREN VON FARBANPASSUNGEN

Optimieren von Jobfarben

Wenn Sie über eine Lizenz für die Option „Production“ verfügen, stehen Ihnen benutzerfreundliche Farbanpassungstools zur Verfügung, die Ihnen bei der Optimierung des Aussehens von CMYK- und RGB-Jobs helfen. Obwohl Farbanpassungen in der Vorschau auf alle Farben eines Jobs angewendet werden, werden Sonderfarben und Graustufen auf dem Ausdruck nicht geändert.

SO OPTIMIEREN SIE EINZELNE FARBEN

1 Führen Sie einen der folgenden Schritte aus:

- Wechseln Sie zu System Manager. Klicken Sie im Layoutbereich auf den Workflow. Öffnen Sie auf der Registerkarte „Farbe“ die Seite „Farbanpassung“.
- Wechseln Sie zu Job Explorer. Klicken Sie in der Job-Liste auf den Job. Öffnen Sie auf der Registerkarte „Farbe“ die Seite „Farbanpassung“.

2 Aktivieren Sie das Kontrollkästchen in der Seitenleiste, um die Einstellungen zu aktivieren.

3 Wählen Sie „Farbkorrekturen auf statischen Keil übernehmen“ (optional) aus.

Diese Einstellung kann nur auf CMYK-Jobs angewendet werden. In einer Proofing-Umgebung muss die Farbkonsistenz messbar sein. Durch die Übernahme der Änderungen auf den Kontrollstreifen können Sie anhand einer Messung überprüfen, ob die Farbanpassungen auf alle Jobs angewendet wurden.

Farbkorrekturen können nicht auf Dynamikkeile angewendet werden.

4 Bewegen Sie die Farbkorrektur-Schieberegler für die einzelnen Farbkanäle, um Farbe hinzuzufügen oder wegzunehmen. Alternativ können Sie im entsprechenden Feld einen Prozentwert eingeben.

In System Manager können Sie den CMYK- und den RGB-Farbraum bearbeiten. In Job Explorer erkennt Fiery XF automatisch den Farbraum des ausgewählten Jobs.

5 Bewegen Sie die entsprechenden Schieberegler, um Helligkeit, Kontrast und Sättigung zu erhöhen bzw. zu verringern. Geben Sie alternativ im entsprechenden Feld einen Prozentsatz ein.

6 Bewegen Sie den Schieberegler, um die Unschärfe oder Schärfe zu erhöhen bzw. zu verringern. Geben Sie alternativ im entsprechenden Feld einen Prozentsatz ein.

7 Speichern Sie Ihre Änderungen.

In Job Explorer können Sie die Auswirkung Ihrer Anpassungen mit dem Original vergleichen, indem Sie das Kontrollkästchen in der Seitenleiste deaktivieren und dann erneut aktivieren.

Wenn Sie regelmäßig mit verschiedenen Farbanpassungen arbeiten, empfiehlt es sich, jede Einstellungsgruppe als Voreinstellung zu speichern. Eine Voreinstellung ist eine Vorlage für eine Gruppe von Einstellungen, die unter einem eindeutigen Namen gespeichert werden. Sie können Voreinstellungen im Menü „Voreinstellungen“ in der Seitenleiste erstellen. Wenn Sie das nächste Mal eine Gruppe von Farbanpassungen anwenden, genügt es, den Namen der Voreinstellung auszuwählen.

Entfernen von Farbabweichungen

Beim Farbmanagement werden Farben in den CMYK-Farbraum des Druckers konvertiert. Dieser Vorgang kann dazu führen, dass den Definitionen reiner Farben unwillkürlich kleine Mengen von CMYK-Farben hinzugefügt werden.

Schwarze Tinte

Wenn reines Schwarz dem Farbmanagement unterliegt, wird es in CMYK umgewandelt. Dadurch ergibt sich im Ausdruck ein „unrein“ wirkendes Schwarz. Sie können sicherstellen, dass alle Definitionen für reines Schwarz das Farbmanagement umgehen und nur mit der schwarzen Tinte des Druckers ausgegeben werden, indem Sie die Verwendung schwarzer Tinte erzwingen. Diese Einstellung eignet sich am besten für Text und andere Elemente, die im Grafikprogramm als rein schwarz definiert werden.

SO ERZWINGEN SIE DIE VERWENDUNG VON REINER SCHWARZER TINTE

1 Führen Sie einen der folgenden Schritte aus:

- Wechseln Sie zu System Manager. Klicken Sie im Layoutbereich auf den Workflow. Öffnen Sie auf der Registerkarte „Farbe“ die Seite „Farbmanagement“.
- Wechseln Sie zu Job Explorer. Klicken Sie in der Job-Liste auf den Job. Öffnen Sie auf der Registerkarte „Farbe“ die Seite „Farbmanagement“.

2 Aktivieren Sie das Kontrollkästchen in der Seitenleiste, um die Einstellungen zu aktivieren.

3 Wählen Sie unter „Farboptimierung“ die Option „Schwarz als reines Schwarz“ aus.

4 Geben Sie unter „Schwellwert“ den Prozentsatz für Schwarz ein, ab dem ausschließlich schwarze Tinte statt einer Mischung von CMYK-Tinten verwendet wird.

Beispiel: Bei Graustufenbildern bedeutet ein Schwellwert von 40 %, dass 39%iges Schwarz aus CMYK-Tinten, 40%iges Schwarz jedoch ausschließlich mit schwarzer Tinte erzeugt wird. Text und Liniendiagramme sind fast immer als 100%iges Schwarz definiert und daher potenziell weniger von einer SchwellwertEinstellung betroffen.

5 Speichern Sie Ihre Änderungen.

Prozess- und Sekundärfarben

Wenn Sie eine Lizenz für die Option „Production“ besitzen, können Sie auch Farbabweichungen entfernen, die während der Umwandlung vom RGB- in den CMYK-Farbraum entstanden.

Der Drucker versucht, Farben entsprechend dem Simulationsprofil (Referenzprofil) wiederzugeben. Beispiel: Manchmal ist 100%iges Gelb mit einem grünlichen Ton definiert. Um diese Tönung zu erreichen, wird der gelben Tinte cyanfarbene Tinte hinzugefügt. In diesem Fall ist Cyan eine unreine Farbe.

Sie können ein satteres Gelb erzielen, indem Sie Fiery XF anweisen, den Prozentsatz unreiner Farbe zu ignorieren und stattdessen ausschließlich gelbe Tinte zu verwenden.

Diese Einstellung lässt sich am erfolgreichsten auf Plakate und Poster anwenden. Sie stellt sicher, dass Jobs mit lebhaften und satten Farben gedruckt werden, ohne kritische Farbbereiche wie Grautöne, Hauttöne oder Sonderfarben zu beeinträchtigen.

SO ENTFERNEN SIE FARBABWEICHUNGEN AUS PROZESS- UND SEKUNDÄRFARBEN

1 Führen Sie einen der folgenden Schritte aus:

- Wechseln Sie zu System Manager. Klicken Sie im Layoutbereich auf den Workflow. Öffnen Sie auf der Registerkarte „Farbe“ die Seite „Farbmanagement“.
- Wechseln Sie zu Job Explorer. Klicken Sie in der Job-Liste auf den Job. Öffnen Sie auf der Registerkarte „Farbe“ die Seite „Farbmanagement“.

2 Aktivieren Sie das Kontrollkästchen in der Seitenleiste, um die Einstellungen zu aktivieren.

3 Wählen Sie unter „Farboptimierung“ eine der folgenden Einstellungen aus:

Einstellung	Beschreibung
Farben bereinigen	Bereinigt Prozessfarben (außer Schwarz) und Sekundärfarben durch Entfernen unreiner Farben.
Farben bereinigen und Text als reines Schwarz/ Farben bereinigen + Text und Bilder als reines Schwarz	Bereinigt Prozessfarben (einschließlich Schwarz) und Sekundärfarben durch Entfernen unreiner Farben. Diese Einstellungen stellen eine Kombination aus „Farben bereinigen“ und „Schwarz als reines-Schwarz“ dar.

- 4 Wählen Sie unter „Schwellwert“ die Option „Automatische Reinigung“ oder „Manuelle Reinigung“ aus.

Im automatischen Reinigungsmodus stellt Fiery XF optimale Werte bereit, die auf dem ausgewählten Drucker und den ausgewählten Medien und Profilen basieren. In manuellen Reinigungsmodus können Sie den Prozentsatz definieren, ab dem unreine Farben entfernt werden. Es wird empfohlen, die automatische Reinigung zu verwenden.

- 5 Speichern Sie Ihre Änderungen.

Umwandeln in Graustufen

Sie können Jobs in Graustufen umwandeln. Es sind fünf verschiedene Tönungen verfügbar - von gelblich (warmes Grau) bis bläulich (kaltes Grau).

SO WANDELN SIE JOBS IN GRAUSTUFEN UM

- 1 Führen Sie einen der folgenden Schritte aus:
 - Wechseln Sie zu System Manager. Klicken Sie im Layoutbereich auf den Workflow. Öffnen Sie auf der Registerkarte „Farbe“ die Seite „Farbmanagement“.
 - Wechseln Sie zu Job Explorer. Klicken Sie in der Job-Liste auf den Job. Öffnen Sie auf der Registerkarte „Farbe“ die Seite „Farbmanagement“.
- 2 Aktivieren Sie das Kontrollkästchen in der Seitenleiste, um die Einstellungen zu aktivieren.
- 3 Wählen Sie unter „Erweiterte Einstellungen“ die Option „In Graustufen umwandeln“ aus.
- 4 Bewegen Sie den Schieberegler, um einen Grauton auszuwählen.
- 5 Speichern Sie Ihre Änderungen.

Erstellen eines Farbnegativs

Sie können Jobfarben invertieren, um ein Farbnegativ zu erstellen.

SO INVERTIEREN SIE FARBEN

- 1 Führen Sie einen der folgenden Schritte aus:
 - Wechseln Sie zu System Manager. Klicken Sie im Layoutbereich auf den Workflow. Öffnen Sie auf der Registerkarte „Ausgabe“ die Seite „Erweiterte Druckoptionen“.
 - Wechseln Sie zu Job Explorer. Klicken Sie in der Job-Liste auf den Job. Öffnen Sie auf der Registerkarte „Ausgabe“ die Seite „Erweiterte Druckoptionen“.

- 2 Wählen Sie unter „Separationen“ die Option „Separationen kombinieren“ aus.

Diese Einstellung wird verwendet, um die Farben von Composite Jobs zu invertieren.

- 3 Wählen Sie „Farben invertieren“ aus.

- 4 Speichern Sie Ihre Änderungen.

LADEN UND DRUCKEN EINES JOBS

Nachdem Sie eine Systemkonfiguration eingerichtet haben, können Sie einen Job laden und mit dem Drucken beginnen.

Laden eines Jobs

In diesem Abschnitt wird beschrieben, wie Sie einen Job manuell in Fiery XF laden können.

Details zur Vorgehensweise beim Laden eines Jobs mithilfe von anderen Methoden werden in den entsprechenden Abschnitten dieser Dokumentation bereitgestellt.

SO LADEN SIE EINEN JOB IN FIERY XF

1 Wechseln Sie zu Job Explorer.

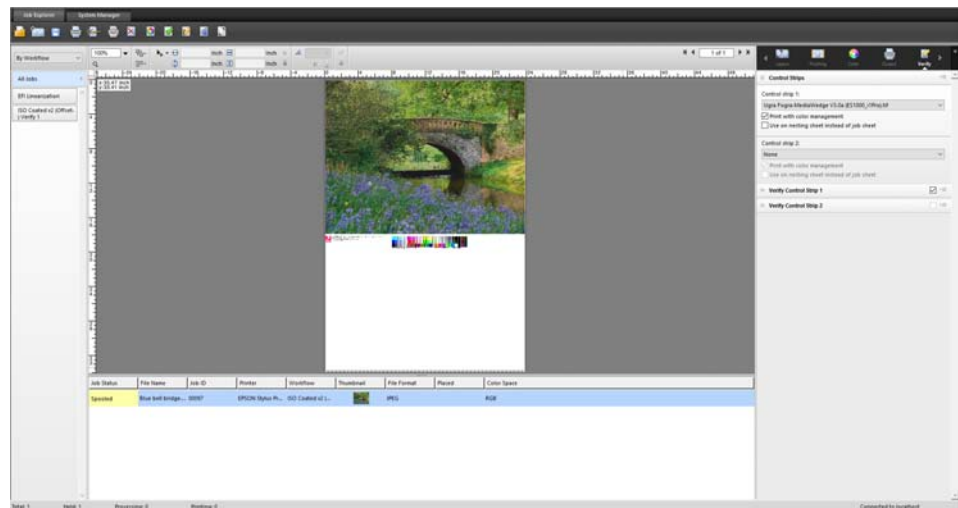

2 Führen Sie einen der folgenden Schritte aus:

- Klicken Sie auf der Symbolleiste auf „Job importieren“.
- Klicken Sie im Menü „Datei“ auf „Job importieren“.
- Klicken Sie mit der rechten Maustaste auf eine beliebige Stelle in der Job-Liste, und klicken Sie auf „Job importieren“.
- Ziehen Sie eine Datei direkt in die Job-Liste – beispielsweise vom Desktop oder aus einem Netzwerkordner.

Das Dialogfeld „Importieren nach“ wird angezeigt.

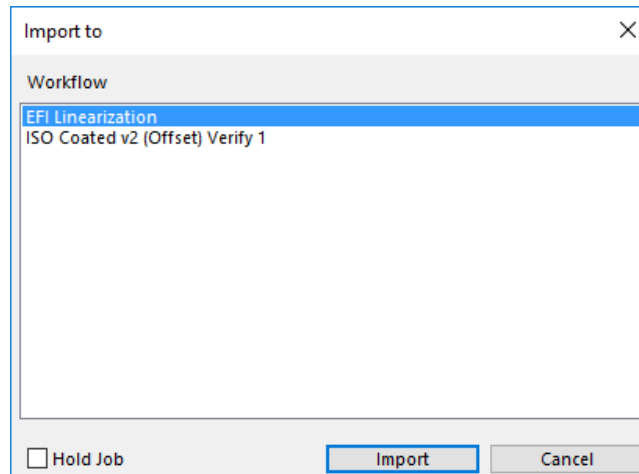

3 Wählen Sie in der Liste den Workflow aus.

Wählen Sie den Workflow aus, der mit den korrekten Einstellungen für Ihren Job eingerichtet ist. Beispiel:

- Laden Sie ein Foto in einem Fotoworkflow, wenn Sie dieses Foto in hellen und lebhaften Farben drucken möchten.
- Laden Sie einen Proofing-Job in einem Workflow, der für das Reproduzieren der Farben einer Druckmaschine eingerichtet wurde.

4 Wählen Sie „Job anhalten“ (optional) aus.

Die angehaltenen Jobs werden in Fiery XF geladen, aber nicht automatisch gedruckt. Sie können mit dem Drucken beginnen, wenn Sie bereit sind – beispielsweise, nachdem Sie Jobeinstellungen angewendet haben.

Wenn der Job entsprechend den Workfloweinstellungen ausgegeben werden kann, muss dieses Kontrollkästchen nicht aktiviert werden.

5 Klicken Sie auf „Importieren“.

Der Job wird in der Job-Liste geladen.

In einem vollautomatischen Workflow wird der Job entsprechend den Workfloweinstellungen verarbeitet und gedruckt. Wenn Sie den Job bearbeiten müssen, können Sie die Jobverarbeitung abbrechen und jobspezifische Einstellungen vornehmen.

Wenn Sie den Job als „angehaltenen“ Job geladen haben, können Sie auch jobspezifische Einstellungen vor dem Drucken vornehmen.

6 Klicken Sie in der Job-Liste auf den Job, und nehmen Sie die Jobeinstellungen vor (optional).

7 Speichern Sie Ihre Änderungen.

Siehe auch:

“Layout-Optionen” auf Seite 466

“So brechen Sie die Jobverarbeitung ab” auf Seite 37

“Drucken über einen Hotfolder” auf Seite 211

“Drucken über einen virtuellen Drucker” auf Seite 230

Drucken eines Jobs

In den folgenden Fällen startet das Drucken nicht automatisch und muss manuell gestartet werden:

- Wenn der Job als „angehaltener“ Job geladen wurde.
- Wenn die Systemkonfiguration am Workflow-Ausgang in den Offlinezustand gesetzt wird.
- Wenn Sie zuvor die Jobverarbeitung abgebrochen haben.
- Wenn der Job einen Fehler verursacht hat, der Aufmerksamkeit erfordert.

Standardmäßig wird eine Kopie des gesamten Jobs gedruckt. Das bedeutet:

- Im Fall eines Jobs, der aus einer Seite besteht, wird der Job vollständig gedruckt.
- Im Fall eines Jobs, der aus mehreren Seiten besteht, werden alle Seiten gedruckt.
- Im Fall einer Sammelform mit mehr als einem Blatt werden alle Blätter gedruckt.

Bevor Sie mit dem Drucken beginnen, können Sie die Anzahl der Kopien auswählen, einen Seitenbereich angeben und die Reihenfolge festlegen, in der mehrere Seiten oder Blätter gedruckt werden.

SO LEGEN SIE DIE ANZAHL DER GEDRUCKTEN KOPIEN FEST

1 Führen Sie einen der folgenden Schritte aus:

- Wechseln Sie zu System Manager. Klicken Sie im Layoutbereich auf den Workflow. Öffnen Sie auf der Registerkarte „Ausgabe“ die Seite „Druckeinstellungen“.
- Klicken Sie in Job Explorer in der Job-Liste auf den Job. Öffnen Sie auf der Registerkarte „Ausgabe“ die Seite „Druckeinstellungen“.

Um einzelne Seiten eines mehrseitigen Dokuments zu drucken, wählen Sie „Seite oder Blatt drucken“ aus und geben den gewünschten Seitenbereich ein. Beispiel: Geben Sie „2,6,10-13“ ein, um die Seiten 2, 6, 10, 11, 12 und 13 zu drucken. Geben Sie anschließend die Anzahl der zu druckenden Kopien ein.

Wenn Sie einen Seitenbereich eingeben, können Sie ungerade und gerade Seiten separat drucken, indem Sie das entsprechende Element für die Einstellung „Seiten“ auswählen.

Sie können die Reihenfolge festlegen, in der Seiten gedruckt werden. Die Standardreihenfolge für das Drucken von drei Kopien eines dreiseitigen Dokuments lautet: 1, 1, 1, 2, 2, 2, 3, 3, 3. Sortierte Kopien werden in der folgenden Reihenfolge gedruckt: 1, 2, 3, 1, 2, 3, 1, 2, 3. Sie können die Druckreihenfolge umkehren, indem Sie „Umgekehrte Reihenfolge“ auswählen.

2 Speichern Sie Ihre Änderungen.

SO DRUCKEN SIE EINEN JOB

1 Stellen Sie sicher, dass ein Medium in den Drucker eingelegt wurde und dass der Drucker eingeschaltet ist.

2 Drucken Sie den Job unter Verwendung einer der folgenden Methoden:

- Klicken Sie auf der Symbolleiste auf „Drucken“.
- Klicken Sie im Menü „Datei“ auf „Drucken“.
- Klicken Sie in der Job-Liste mit der rechten Maustaste auf die Job-Liste, und klicken Sie auf „Drucken“.

Siehe auch:

“[Online und Offline setzen von Systemkonfigurationen](#)” auf Seite 70

“[Laden eines Jobs](#)” auf Seite 207

DRUCKEN ÜBER EINEN HOTFOLDER

Hotfolder sind Ordner mit vordefinierten Zugriffsrechten. Sie ermöglichen es Benutzern, auf deren Computer Fiery XF nicht installiert ist, Jobs in einen zentralen Ordner zu kopieren. Der Hotfolder wird routinemäßig durch Fiery XF überwacht. Jobs im Hotfolder werden automatisch in den Fiery XF-Workflow geladen und gemäß Workfloweinstellungen verarbeitet.

Zum Drucken von Jobs über einen Hotfolder stehen zwei Methoden zur Verfügung:

- Sie können Jobs manuell in den Hotfolder kopieren.
- Sie können Fiery XF als virtuellen Drucker einrichten. Durch das Einrichten eines virtuellen Druckers können Sie Fiery XF im Menü „Drucken“ des Grafikprogramms auswählen. Werden Jobs auf diese Weise zum Drucken übermittelt, so werden sie in Fiery XF über den Hotfolder geladen.

Hotfolder werden normalerweise für einen bestimmten Workflow eingerichtet. Es ist jedoch möglich, durch das Anwenden von Load Balancing die Überwachung eines Hotfolders durch mehr als einen Workflow zu ermöglichen. In diesem Fall werden im Hotfolder platzierte Jobs automatisch zum ersten freien Workflow umgeleitet, der verfügbar wird.

Siehe auch:

[“Drucken über einen virtuellen Drucker”](#) auf Seite 230

[“Load Balancing”](#) auf Seite 409

Erstellen eines Hotfolders in Fiery XF

Hotfolder können an den folgenden Orten erstellt werden:

- Auf demselben Computer wie der Fiery XF-Server (lokaler Hotfolder)
- Auf einem anderen Computer als dem Fiery XF-Server (Netzwerk-Hotfolder)

Unter Windows müssen die folgenden Anforderungen erfüllt werden:

- Beide Computer müssen mit denselben Anmeldedaten angemeldet sein.
- Der Windows-Benutzer muss Administratorstatus besitzen.

SO RICHTEN SIE EINEN HOTFOLDER IN FIERY XF EIN

- 1 Wechseln Sie zu System Manager. Klicken Sie im Layoutbereich auf den Workflow.**
- 2 Setzen Sie den Workflow in den Offlinezustand, indem Sie auf den grünen Pfeil am Workflow-Eingang klicken.**
- 3 Öffnen Sie auf der Registerkarte „Datei“ die Seite „Joberkennung“. Klicken Sie auf „Wählen“, und navigieren Sie zu dem Ordner, den Sie als Hotfolder verwenden möchten.**

Vergewissern Sie sich, dass Sie zu einem Ordner im Netzwerk navigieren.

Die Hotfolder müssen für die Freigabe eingerichtet werden, damit Benutzer darauf zugreifen können. Es wird daher empfohlen, dass Sie einen Hotfolder erstellen, der ein Unterordner eines Ordners im Stammverzeichnis der Festplatte ist – beispielsweise, C:\Ordner\Hotfolder oder Macintosh HD/Ordner/hotfolder. Beachten Sie Folgendes:

- Um unnötige Probleme mit dem Lese-/Schreibzugriff zu vermeiden, erstellen Sie keinen Hotfolder auf dem Desktop.
- Wählen Sie keinen Ordner, der als interne Verknüpfung zugeordnet wurde.

- 4 Klicken Sie auf „OK“.**
- 5 Klicken Sie auf das rote Feld, um den Workflow am Workflow-Eingang wieder online zu setzen.**

Sie müssen jetzt den Hotfolder für die Freigabe einrichten, damit Benutzer darauf zugreifen können.

SO RICHTEN SIE DEN HOTFOLDER ALS GEMEINSAMEN ORDNER EIN (WINDOWS)

Führen Sie die folgenden Schritte aus, wenn sich der Hotfolder auf demselben Computer wie der Fiery XF-Server befindet. Wenn Hotfolder und Fiery XF-Server auf verschiedenen Computern installiert sind, müssen beide Computer mit denselben Anmeldedaten eingerichtet sein.

- 1 Navigieren Sie zu dem Ordner, der den Hotfolder enthält – beispielsweise „C:\Ordner“.
- 2 Klicken Sie mit der rechten Maustaste auf den Ordner, klicken Sie auf „Eigenschaften“, und klicken Sie auf die Registerkarte „Freigabe“.

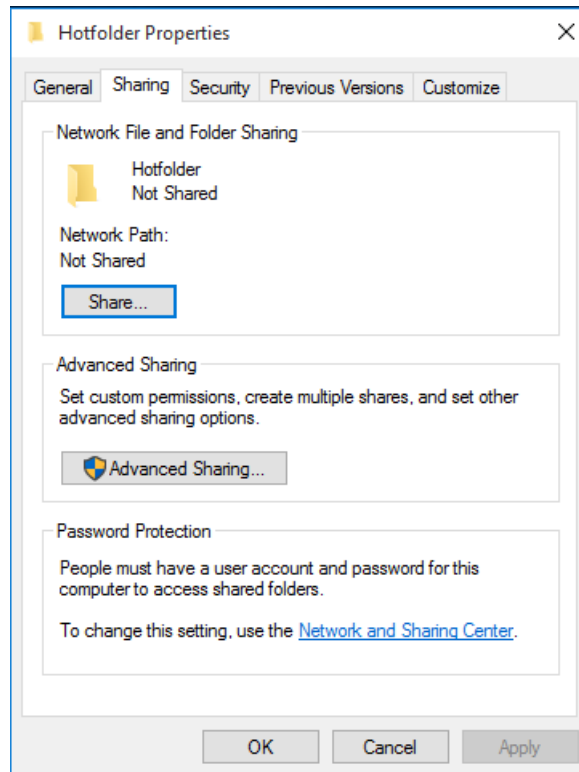

- 3 Klicken Sie auf „Erweiterte Freigabe“.
Das Dialogfeld „Erweiterte Freigabe“ wird angezeigt.
- 4 Aktivieren Sie das Kontrollkästchen „Diesen Ordner freigeben“.
- 5 Klicken Sie auf „Berechtigungen“.
Das Dialogfeld „Berechtigungen“ wird angezeigt.

6 Wählen Sie die Namen der Gruppen oder Benutzer aus, die auf den freigegebenen Ordner Zugriff haben.

Wenn die Gruppe oder der Benutzer nicht aufgeführt werden, klicken Sie auf „Hinzufügen“, und fügen Sie ein neues Objekt hinzu.

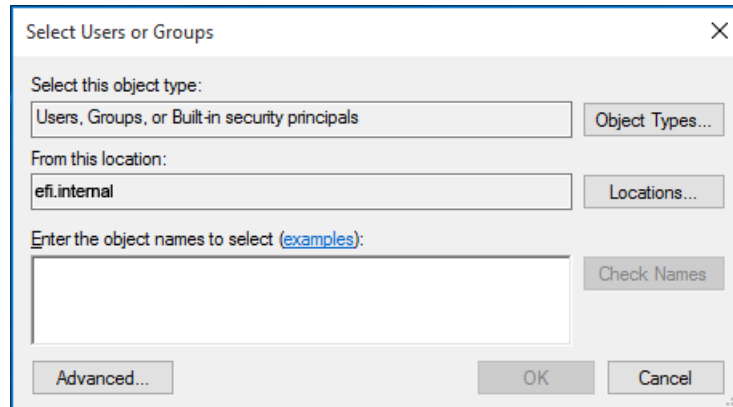

Gehen Sie wie folgt vor:

- Geben Sie den Windows-Benutzernamen ein, und klicken Sie auf „Namen überprüfen“, um zu bestätigen, dass das Objekt existiert.
- Klicken Sie in der Liste auf den Benutzernamen, und klicken Sie auf „OK“.

Das Objekt wird der Liste mit Gruppen hinzugefügt.

7 Weisen Sie der Gruppe oder dem Benutzer volle Berechtigungen zum Lesen/Ändern zu.

8 Klicken Sie auf „OK“, und schließen Sie alle Dialogfelder.

SO RICHTEN SIE DEN HOTFOLDER ALS FREIGEgebenEN ORDNER EIN (MACINTOSH)

- 1 Klicken Sie in den Systemeinstellungen auf „Freigabe“. Wählen Sie im Dialogfeld „Freigabe“ die Option „Dateifreigabe“ aus.
- 2 Navigieren Sie zu dem Ordner, der den Hotfolder enthält – beispielsweise Macintosh HD/Ordner.
- 3 Klicken Sie mit der rechten Maustaste auf den Ordner, und klicken Sie auf „Informationen“.
- 4 Wählen Sie unter „Allgemein“ die Option „Freigegebener Ordner“ aus.

5 Ändern Sie unter „Freigabe & Zugriffsrechte“ die Berechtigungen so, dass einem Benutzer oder einer Gruppe aus Benutzern Lese- und Schreibzugriff eingeräumt wird.

Wenn der Benutzer oder die Gruppe aus Benutzern nicht aufgeführt werden, erstellen Sie einen neuen Benutzer. Gehen Sie wie folgt vor:

- Klicken Sie unter „Freigabe & Zugriffsrechte“ auf „Hinzufügen (+)“.
- Klicken Sie auf „Neue Person“, und geben Sie einen Benutzernamen ein.
- Legen Sie ein Kennwort fest. Bestätigen Sie dann das Kennwort durch erneute Eingabe im entsprechenden Feld.
- Klicken Sie auf „Account erstellen“.
- Geben Sie Ihr Kennwort ein, damit Finder die Konfiguration der Verzeichnisdienste ändern kann, und klicken Sie auf „Konfiguration ändern“.

6 Schließen Sie das Dialogfeld „Infos zu“.

Siehe auch:

[“So setzen Sie eine Systemkonfiguration offline”](#) auf Seite 73

[“Einrichten eines Windows-Benutzers”](#) auf Seite 215

Einrichten eines Windows-Benutzers

Der Fiery XF-Server wird unter Windows als Dienst ausgeführt. Die Anmelderechte werden standardmäßig für den lokalen Computer definiert. Das bedeutet, dass Fiery XF nicht mit Ordnern kommunizieren kann, die sich im Netzwerk befinden.

Um Fiery XF die Kommunikation mit Hotfoldern über das Netzwerk zu ermöglichen, müssen die folgenden Anforderungen erfüllt werden:

- Wenn der Fiery XF-Server und der Hotfolder auf verschiedenen Computern installiert sind, müssen beide Computer mit denselben Anmeldedaten angemeldet sein. Sie müssen möglicherweise einen neuen Benutzer auf beiden Computern erstellen.
- Der Windows-Benutzer muss Administratorstatus besitzen.

Sie können einen neuen Windows-Benutzer mit Administratorstatus erstellen oder einem vorhandenen Benutzer den Administratorstatus zuweisen.

SO ERSTELLEN SIE EINEN NEUEN WINDOWS-BENUTZER

Wenn sich Fiery XF-Server und Hotfolder auf verschiedenen Computern befinden, führen Sie folgende Schritte auf beiden Computern aus. Alternativ können Sie einen vorhandenen Benutzer auf dem zweiten Computer duplizieren.

- 1 Klicken Sie in „Dieser PC“ auf die Registerkarte „Computer“ und dann auf „Verwalten“.**
- 2 Klicken Sie im Dialogfeld „Computerverwaltung“ auf „Lokale Benutzer und Gruppen“, und klicken Sie dann auf „Benutzer“.**

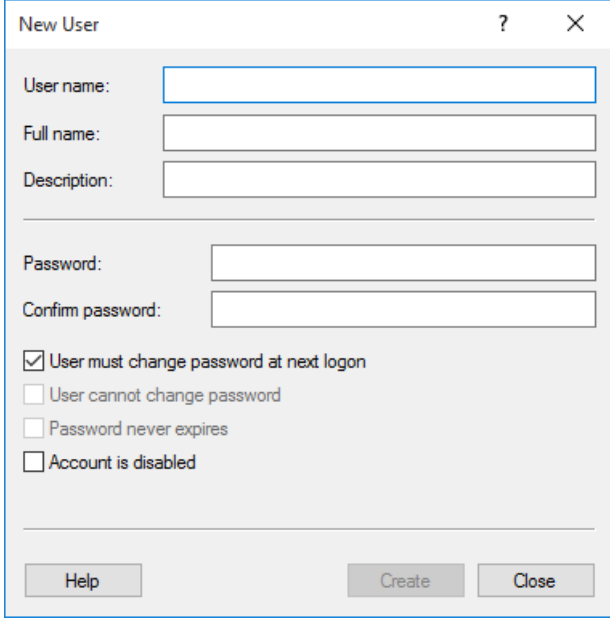
3 Klicken Sie im Menü „Aktion“ auf „Neuer Benutzer“.

- User name: [Text input field]
- Full name: [Text input field]
- Description: [Text input field]
- Password: [Text input field]
- Confirm password: [Text input field]
- User must change password at next logon
- User cannot change password
- Password never expires
- Account is disabled

Buttons at the bottom: Help, Create, Close.

4 Geben Sie einen Benutzernamen ein.**5 Legen Sie ein Kennwort fest. Bestätigen Sie dann das Kennwort durch erneute Eingabe im entsprechenden Feld.**

Vergewissern Sie sich, dass Sie denselben Benutzernamen und dasselbe Kennwort für beide Computer verwenden.

6 Deaktivieren Sie alle Kontrollkästchen für das Kennwort.**7 Klicken Sie auf die Schaltfläche zum Erstellen.**

SO WEISEN SIE EINEM WINDOWS-BENUTZER ADMINISTRATORSTATUS ZU**1 Klicken Sie auf diesem PC auf die Registerkarte „Computer“ und dann auf „Verwalten“.****2 Klicken Sie im Dialogfeld „Computerverwaltung“ auf „Lokale Benutzer und Gruppen“, und klicken Sie dann auf „Benutzer“.****3 Klicken Sie in der Spalte „Lokale Benutzer und Gruppen (lokal)“ auf „Benutzer“.****4 Öffnen Sie in der Spalte „Name“ den Ordner „Benutzer“. Klicken Sie mit der rechten Maustaste auf den Benutzer, und klicken Sie auf „Eigenschaften“.**

Das Fenster „Eigenschaften“ wird angezeigt.

5 Klicken Sie auf die Registerkarte „Mitglied von“, und klicken Sie auf „Hinzufügen“.

- 6 Geben Sie „Administratoren“ unter „Geben Sie die zu verwendenden Objektnamen ein“ ein, und klicken Sie auf „Namen überprüfen“.**

Der Name wird wie folgt angezeigt: IP-Adresse\Administratoren oder
Computernamen\Administratoren.

- 7 Klicken Sie auf „OK“, und schließen Sie alle Dialogfelder.**

Siehe auch:

[“Druckprobleme”](#) auf Seite 433

DRUCKEN ÜBER UNIDRIVER

Unidriver ist ein spezieller, von EFI entwickelter Druckertreiber. Mit Unidriver können Sie wie mit einem virtuellen Drucker direkt zu einem Fiery XF-Server auf einem Windows-Computer oder Macintosh aus einem beliebigen Grafikprogramm drucken. Allerdings hat Unidriver die folgenden Vorteile:

- Sie können zu mehr als einem Fiery XF-Workflow drucken.
- Sie können benutzerdefinierte Einstellungen vornehmen, mit denen die entsprechenden Workfloweinstellungen in Fiery XF außer Kraft gesetzt werden. Benutzerdefinierte Einstellungen können auf alle Jobs angewendet werden. Dies gilt auch für Jobs, die Sie aus anderen Grafikprogrammen senden.

Sie können Unidriver auf einer unbegrenzten Anzahl an Computern installieren.

Windows

Dieser Abschnitt enthält Anweisungen zum Installieren, Einrichten und Drucken über Unidriver für Windows. Sie benötigen Rechte als Administrator oder Hauptbenutzer.

SO INSTALLIEREN SIE UNIDRIVER

Wenn Unidriver schon auf dem Computer installiert ist, können Sie die Programmdateien auf einen anderen Computer kopieren. Standardmäßig wird Unidriver im Ordner „..\EFI\Fiery Unidriver“ installiert. Kopieren Sie den Ordner „EFI-Unidriver“ auf den Desktop eines anderen Computers. Doppelklicken Sie dann auf die Anwendungsdatei „PrinterInstaller“, und befolgen Sie die Anweisungen auf dem Bildschirm.

Wenn Unidriver nicht bereits auf einem anderen Computer installiert ist, können Sie es über die Installations-DVD wie unten beschrieben installieren:

- 1 Legen Sie die Installations-DVD in das DVD-ROM-Laufwerk des Computers ein, auf dem das Grafikprogramm installiert ist.**

Der Begrüßungsbildschirm wird angezeigt.

- 2 Klicken Sie auf „Fiery Tools“, und öffnen Sie den Ordner „UniDriver“.**
- 3 Doppelklicken Sie auf „Fiery Unidriver-Anwendung installieren“, und folgen Sie den Anweisungen auf dem Bildschirm.**

SO RICHTEN SIE UNIDRIVER EIN

Vergewissern Sie sich, dass Fiery XF ausgeführt wird, bevor Sie die folgenden Schritte ausführen.

- 1 **Klicken Sie in der Systemsteuerung auf „Geräte und Drucker“.**
- 2 **Klicken Sie mit der rechten Maustaste auf „Fiery Unidriver“, und klicken Sie auf „Druckeinstellungen“.**

Das Dialogfeld „Druckeinstellungen für Fiery Unidriver“ wird angezeigt.

- 3 **Klicken Sie auf der Registerkarte „Fiery Unidriver“ auf „Einstellungen ändern“.**

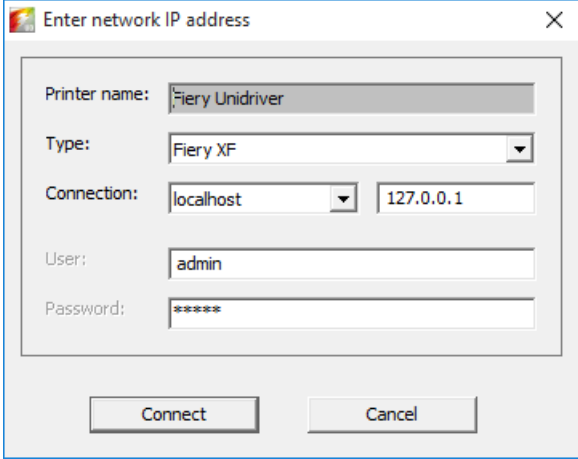

- Printer name:** A text box containing "Fiery Unidriver".
- Type:** A dropdown menu with "Fiery XF" selected.
- Connection:** A dropdown menu with "localhost" selected, and a text box containing "127.0.0.1".
- User:** A text box containing "admin".
- Password:** A text box containing "*****".

At the bottom of the dialog, there are two buttons: "Connect" and "Cancel".

- 4 **Wählen Sie unter „Typ“ die Option Fiery XF aus.**
- 5 **Wählen Sie unter „Verbindung“ den Computer aus, auf dem ein Fiery XF-Server installiert ist. Als Alternative können Sie die IP-Adresse eines Fiery XF-Servers eingeben.**
- 6 **Geben Sie unter „Benutzer“ und „Kennwort“ Ihre Fiery XF-Anmeldedaten ein.**

7 Klicken Sie auf „Verbinden“.

Das Dialogfeld für die Einstellungen von Fiery Unidriver wird angezeigt.

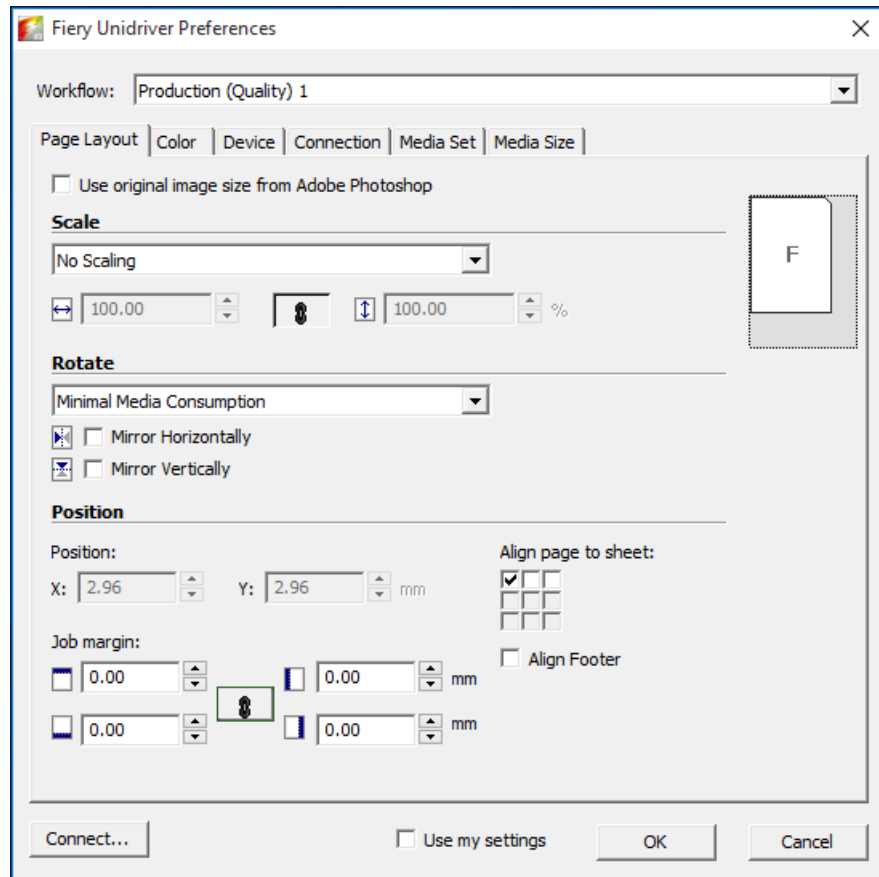
**8 Wählen Sie unter „Workflow“ einen Workflow aus.**

Die Registerkarten zeigen die Einstellungen an, die in Fiery XF für den ausgewählten Workflow vorgenommen wurden. Wenn Sie die Workfloweinstellungen aus Fiery XF nicht verwenden möchten, können Sie eigene benutzerdefinierte Einstellungen in Unidriver vornehmen. Unidriver-Einstellungen setzen die Workfloweinstellungen aus Fiery XF außer Kraft. Nachdem Sie die erforderlichen Änderungen vorgenommen haben, klicken Sie auf „Eigene Einstellungen verwenden“.

Sie können sich jederzeit an einem anderen Fiery XF-Server anmelden, indem Sie auf „Verbinden“ klicken und eine andere IP-Adresse auswählen.

9 Klicken Sie auf „OK“, um das Dialogfeld für die Einstellungen von Fiery Unidriver zu schließen.

Standardmäßig ist Unidriver als Standarddrucker installiert. Gehen Sie wie folgt vor, wenn Sie Unidriver nicht als Standarddrucker verwenden möchten: Klicken Sie in der Systemsteuerung auf „Geräte und Drucker“, klicken Sie mit der rechten Maustaste auf den Drucker, den Sie als Standarddrucker festlegen möchten, und klicken Sie dann auf „Als Standarddrucker festlegen“.

SO DRUCKEN SIE EINEN JOB

Standardmäßig werden Jobs entsprechend den Workfloweinstellungen in Fiery XF gedruckt. Sie können in Unidriver Jobeinstellungen anwenden, mit denen die Workfloweinstellungen außer Kraft gesetzt werden.

Abhängig vom verwendeten Grafikprogramm können die tatsächlichen Schritte geringfügig von der folgenden Beschreibung abweichen.

- 1 Öffnen Sie im Grafikprogramm die Datei für den Job, und wählen Sie den Druckbefehl aus.**
- 2 Wählen Sie im Dialogfeld zum Drucken den Unidriver-Drucker aus.**
- 3 Führen Sie einen der folgenden Schritte aus:**

- Wenn Sie keine Jobeinstellungen in Unidriver vornehmen müssen, klicken Sie auf „OK“, um den Job zu drucken.

Wenn Sie eine Fehlermeldung erhalten, dass die Anmeldung fehlgeschlagen ist, klicken Sie auf „OK“. Stellen Sie sicher, dass der Fiery XF-Server ausgeführt wird. Klicken Sie dann auf „Verbinden“, und melden Sie sich an Fiery XF an.

- Um vor dem Drucken die Einstellungen von Unidriver anzuzeigen oder zu ändern, klicken Sie auf „Einstellungen“, „Eigenschaften“ oder ähnliche Optionen. Klicken Sie auf der Registerkarte „Fiery Unidriver“ auf „Einstellungen ändern“. Wählen Sie im Dialogfeld für die Einstellungen von Fiery Unidriver einen anderen Workflow aus, oder ändern Sie die Einstellungen nach Bedarf. Klicken Sie zum Übernehmen Ihrer Änderungen auf „Eigene Einstellungen verwenden“.

Wenn Sie das Kontrollkästchen „Eigene Einstellungen verwenden“ deaktivieren, können Sie wieder zu den Fiery XF Workfloweinstellungen zurückkehren.

Macintosh

Dieser Abschnitt enthält Anweisungen zum Installieren, Einrichten und Drucken über Unidriver für Macintosh.

Nach der Installation besteht der nächste Schritt darin, Unidriver als Drucker hinzuzufügen. Sie führen diesen Schritt auf dem Computer aus, auf dem Unidriver installiert ist. Die Anweisungen variieren je nachdem, ob der Fiery XF-Server im selben Teilnetz wie Unidriver oder in einem anderen Teilnetz installiert ist. Befolgen Sie daher die jeweils zutreffenden Anweisungen weiter unten.

SO INSTALLIEREN SIE UNIDRIVER

- 1 **Legen Sie die Software-DVD in das DVD-ROM-Laufwerk des Computers ein, auf dem das Grafikprogramm installiert ist.**

Der Begrüßungsbildschirm wird angezeigt.

- 2 **Doppelklicken Sie auf „Fiery Tools“, doppelklicken Sie auf „Fiery Unidriver installieren“, und folgen Sie den Anweisungen auf dem Bildschirm.**

SO FÜGEN SIE UNIDRIVER ALS DRUCKER IN DASSELBE TEILNETZ EIN

Vergewissern Sie sich, dass Fiery XF ausgeführt wird, bevor Sie die folgenden Schritte ausführen.

- 1 **Klicken Sie in den Systemeinstellungen auf „Drucker & Scanner“.**

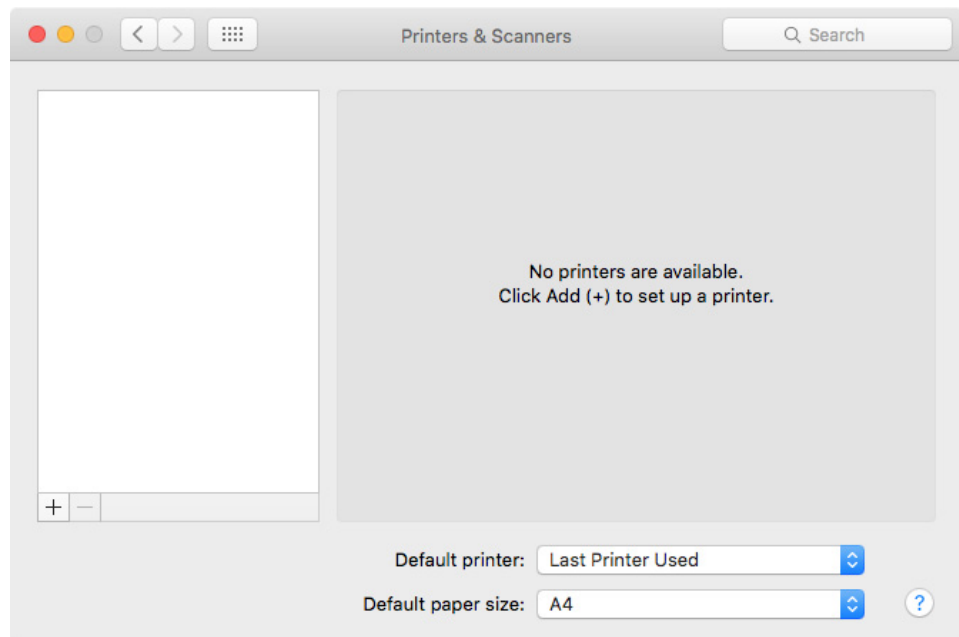

2 Klicken Sie auf „Hinzufügen (+)“.

Falls ein Menü geöffnet wird, klicken Sie auf „Drucker oder Scanner hinzufügen“.

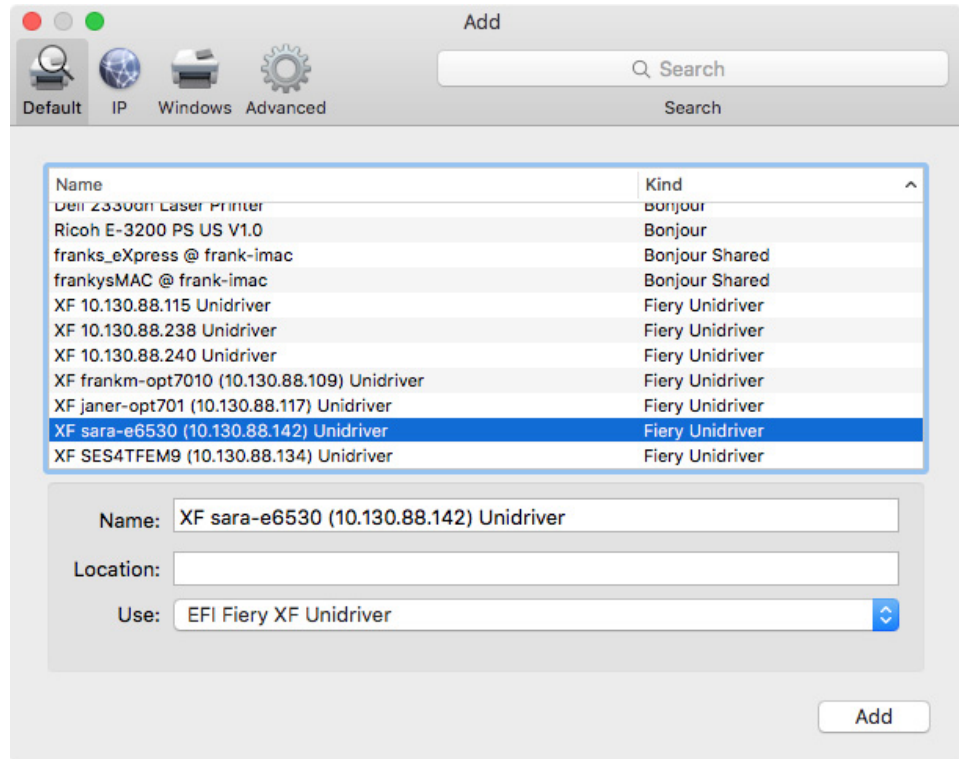

- 3 Wählen Sie auf der Registerkarte „Standard“ aus der Liste mit Druckernamen den Namen des Computers aus, auf dem der Fiery XF-Server installiert ist, und klicken Sie auf „Hinzufügen“.

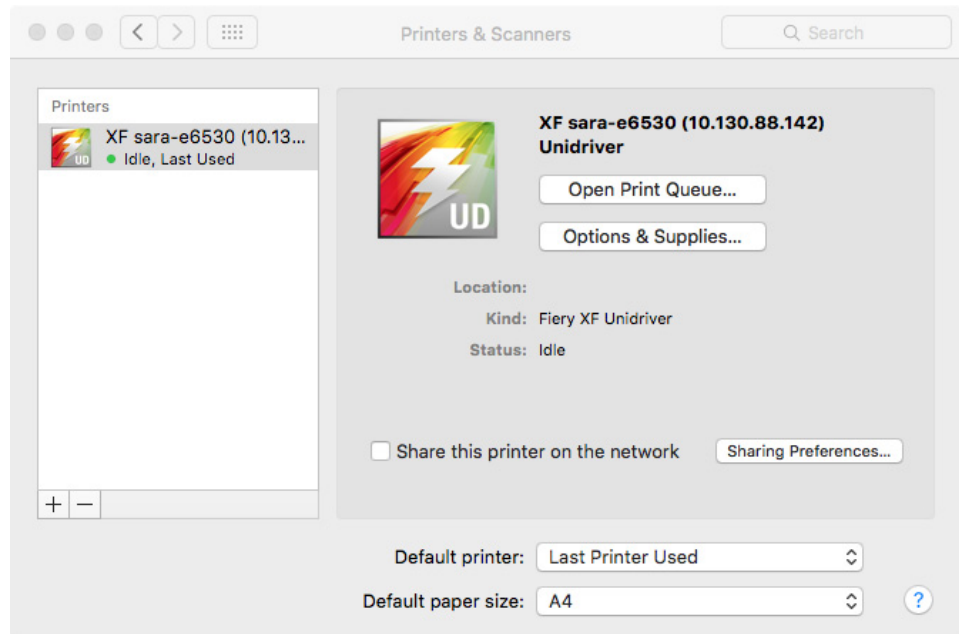

Der Fiery XF-Server wird als Drucker hinzugefügt.

SO FÜGEN SIE UNIDRIVER ALS DRUCKER IN EINEM ANDEREN TEILNETZ HINZU

Vergewissern Sie sich, dass Fiery XF ausgeführt wird, bevor Sie die folgenden Schritte ausführen.

1 Klicken Sie in den Systemeinstellungen auf „Drucker & Scanner“.

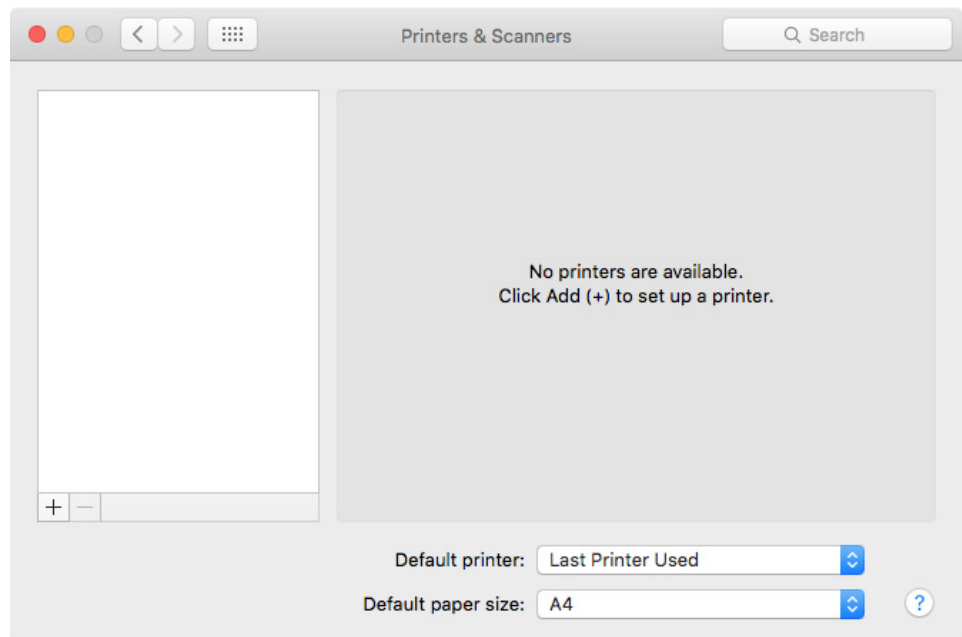

2 Klicken Sie auf „Hinzufügen (+)“.

Falls ein Menü geöffnet wird, klicken Sie auf „Drucker oder Scanner hinzufügen“.

3 Klicken Sie auf „Erweitert“.

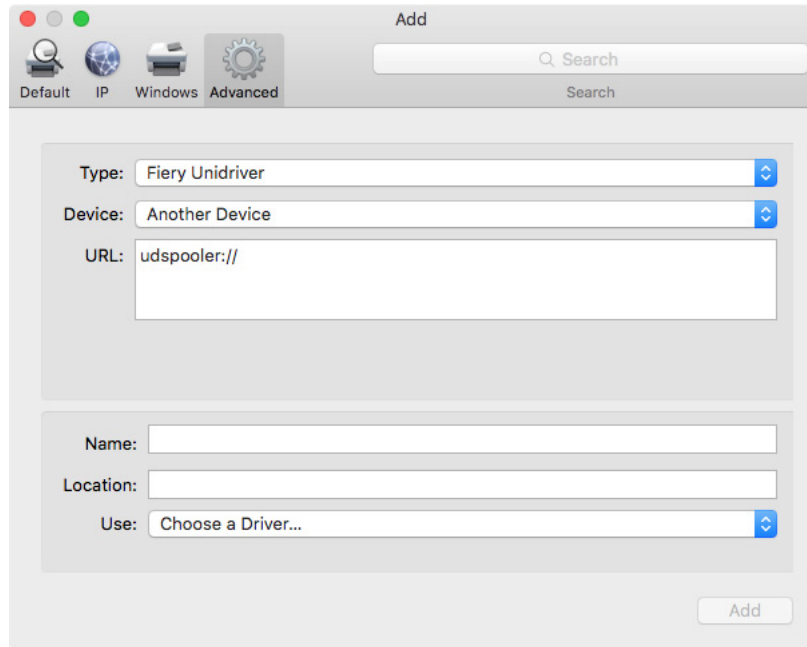

Falls die Schaltfläche „Erweitert“ nicht verfügbar ist, klicken Sie mit der rechten Maustaste auf die Symbolleiste, und klicken Sie auf „Symbolleiste anpassen“. Ziehen Sie dann die Schaltfläche „Erweitert“ auf die Symbolleiste.

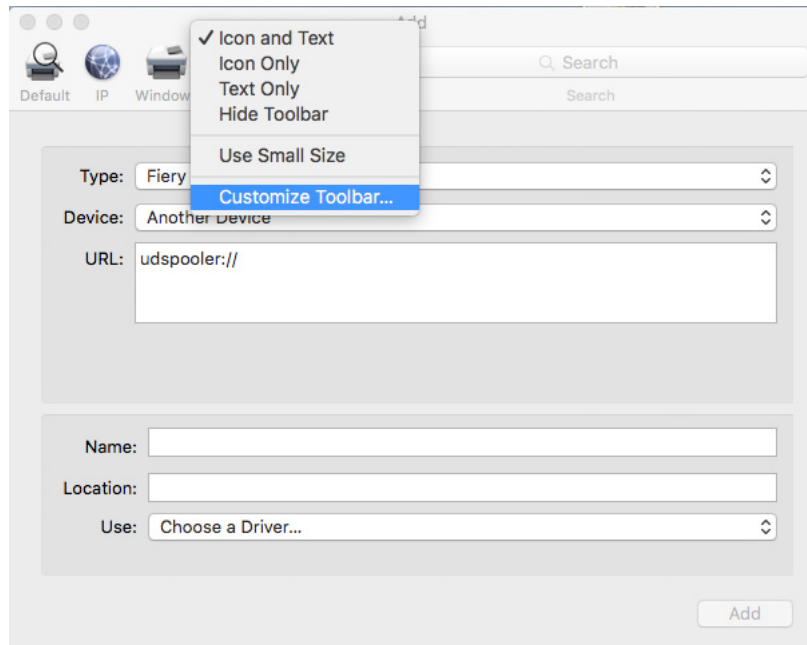

- 4 Wählen Sie unter „Typ“ die Option „Fiery Unidriver“ aus.
- 5 Wählen Sie unter „Gerät“ die Option „Anderes Gerät“ aus.
- 6 Geben Sie unter „URL“ die IP-Adresse des Computers ein, auf dem der Fiery XF-Server installiert ist.

Die URL muss der folgenden Syntax entsprechen: `udspooler://ip=xxx.xxx.xxx.xxx/xf`, wobei „xxx.xxx.xxx.xxx“ für die IP-Adresse des Computers steht.

- 7 Geben Sie unter „Name“ einen eindeutigen und aussagekräftigen Namen ein.

Dies ist der Name des Druckers, den Sie im Grafikprogramm auswählen. Es empfiehlt sich, das Wort „Unidriver“ in den Namen aufzunehmen.

- 8 Wählen Sie unter „Verwenden“ die Option „Andere“ aus.

Ein neues Dialogfeld wird angezeigt.

- 9 Navigieren Sie zur Datei „EFI_UD_XF.ppd“.

Die PPD-Datei befindet sich unter „/Library/Printers/PPDs/Contents/Resources/en.lproj“.

- 10 Wählen Sie die PPD-Datei aus, und klicken Sie auf „Öffnen“.

Sie kehren zur Registerkarte „Erweitert“ zurück.

- 11 Klicken Sie auf „Hinzufügen“.

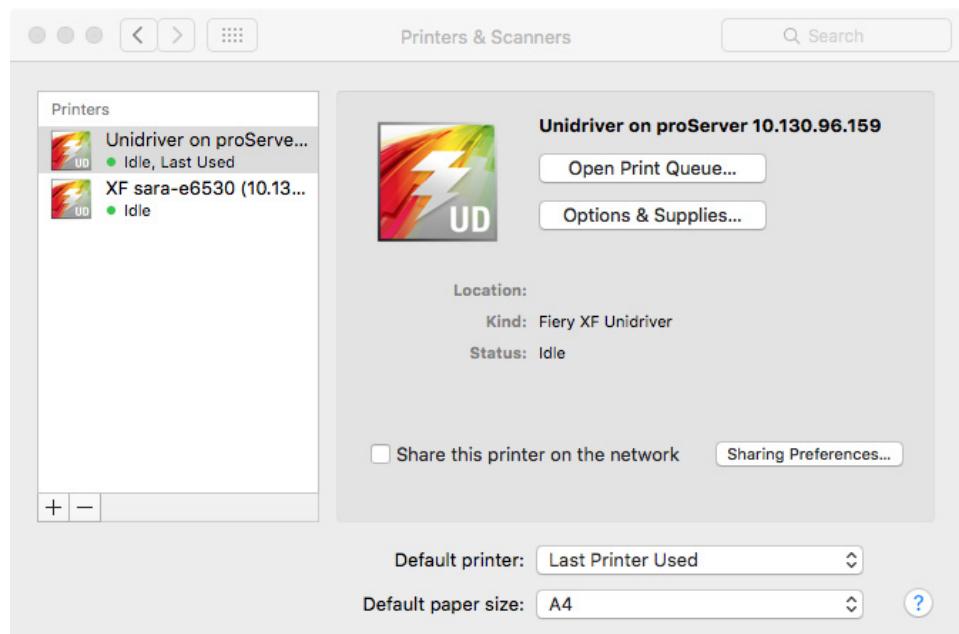

Der Fiery XF-Server wird als Drucker hinzugefügt.

SO DRUCKEN SIE EINEN JOB

Standardmäßig werden Jobs entsprechend den Workfloweinstellungen in Fiery XF gedruckt. Sie können in Unidriver Jobeinstellungen anwenden, mit denen die Workfloweinstellungen außer Kraft gesetzt werden.

Abhängig vom verwendeten Grafikprogramm können die tatsächlichen Schritte geringfügig von der folgenden Beschreibung abweichen.

- 1 Öffnen Sie im Grafikprogramm die Datei für den Job, und wählen Sie den Druckbefehl aus.
- 2 Wählen Sie im Dialogfeld zum Drucken die IP-Adresse des Fiery XF-Servers aus.
- 3 Wählen Sie aus dem Dropdown-Listefeld „Fiery Unidriver“ aus.

Dialogfeld „Drucken“

- 1 Wählen Sie die IP-Adresse des Fiery XF-Servers aus.
- 2 Wählen Sie „EFI Unidriver“ aus.

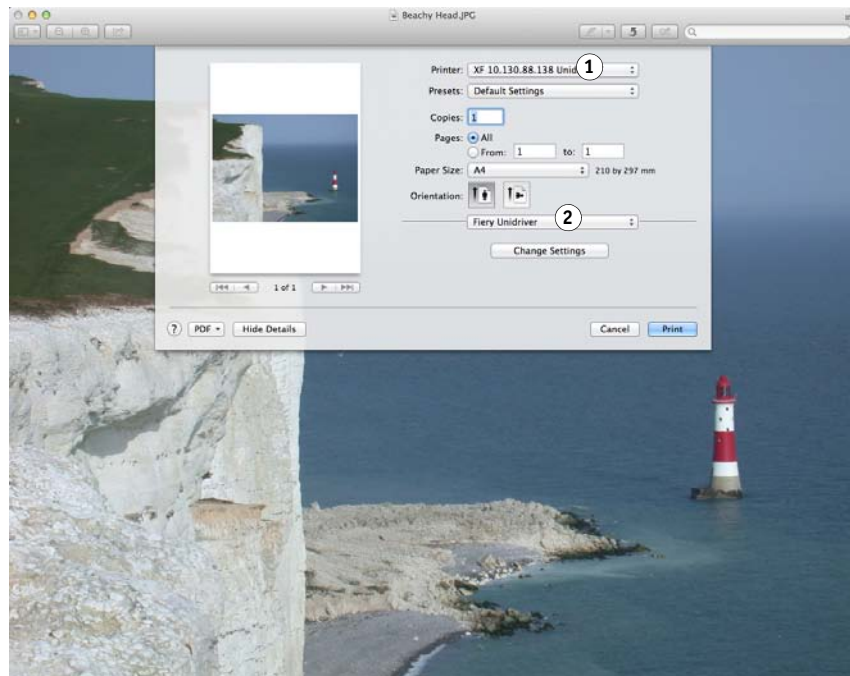

- 4 Wenn keine Änderungen notwendig sind, klicken Sie auf „Drucken“. Klicken Sie andernfalls auf „Einstellungen ändern“, und geben Sie Ihren Benutzernamen und das Kennwort ein.

5 Klicken Sie auf „Verbinden“.

Das Dialogfeld für die Einstellungen von Fiery Unidriver wird angezeigt.

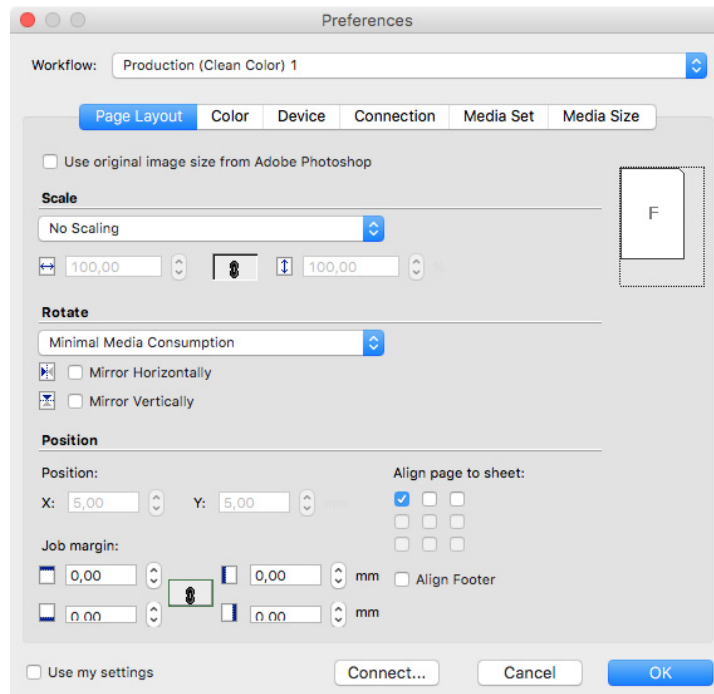
**6 Wählen Sie unter „Workflow“ einen Workflow aus.**

Die Registerkarten zeigen die Einstellungen an, die in Fiery XF für den ausgewählten Workflow vorgenommen wurden. Wenn Sie die Workfloweinstellungen aus Fiery XF nicht verwenden möchten, können Sie eigene benutzerdefinierte Einstellungen in Unidriver vornehmen. Unidriver-Einstellungen setzen die Workfloweinstellungen aus Fiery XF außer Kraft. Wenn Sie benutzerdefinierte Einstellungen vornehmen, wird das Kontrollkästchen „Eigene Einstellungen verwenden“ automatisch aktiviert. Wenn Sie das Kontrollkästchen „Eigene Einstellungen verwenden“ deaktivieren, können Sie wieder zu den Fiery XF-Workfloweinstellungen zurückkehren.

Sie können sich jederzeit an einem anderen Fiery XF-Server anmelden, indem Sie auf „Verbinden“ klicken und eine andere IP-Adresse auswählen.

7 Klicken Sie auf „OK“, um das Dialogfeld „Einstellungen“ zu schließen.**8 Klicken Sie auf „Drucken“.**

DRUCKEN ÜBER EINEN VIRTUELLEN DRUCKER

Sie können Fiery XF als virtuellen Drucker einrichten. Durch das Einrichten eines virtuellen Druckers können Sie über den Befehl „Drucken“ des Grafikprogramms direkt an Fiery XF drucken.

Einrichten des virtuellen Druckers in Fiery XF

Um direkt aus einem Grafikprogramm drucken zu können, müssen Sie zunächst bestimmte Einstellungen in Fiery XF vornehmen.

SO RICHTEN SIE FIERY XF ALS VIRTUELLEN DRUCKER EIN

- 1 **Wechseln Sie zu System Manager. Klicken Sie im Layoutbereich auf den Workflow.**
- 2 **Setzen Sie den Workflow in den Offlinezustand, indem Sie auf den grünen Pfeil am Workflow-Eingang klicken.**
- 3 **Öffnen Sie auf der Registerkarte „Datei“ die Seite „Joberkennung“.**
- 4 **Erstellen Sie einen Hotfolder.**

Vergewissern Sie sich auf einem Macintosh, dass der Hotfolder über Schreibzugriff für alle Benutzer verfügt. Wenn der Hotfolder ein Unterordner ist, müssen alle übergeordneten Ordner auch über Lesezugriff verfügen. Klicken Sie zum Überprüfen der Zugriffsrechte mit der rechten Maustaste auf den Ordner, und klicken Sie auf „Infos zu“. Ändern Sie unter „Freigabe & Zugriffsrechte“ bei Bedarf die Einstellungen für die Berechtigung.

- 5 **Klicken Sie auf „Virtuellen Drucker erstellen“.**
- 6 **Geben Sie einen Druckernamen ein (optional).**

Dieser Name wird im Dialogfeld „Drucken“ des Grafikprogramms angezeigt. Sie können den Standard-Druckernamen verwenden oder einen benutzerdefinierten Druckernamen eingeben. Wenn Sie einen benutzerdefinierten Druckernamen eingeben, empfiehlt es sich, keinen Namen mit Sonderzeichen zu verwenden.

- 7 **Speichern Sie Ihre Änderungen.**
- 8 **Klicken Sie auf das rote Rechteck, um den Workflow am Workflow-Eingang online zu setzen.**

9 Stellen Sie sicher, dass der virtuelle Drucker im Betriebssystem für die Druckerfreigabe eingerichtet ist.

- Windows
Klicken Sie in der Systemsteuerung auf „Geräte und Drucker“. Klicken Sie mit der rechten Maustaste auf den virtuellen Drucker, und wählen Sie "Druckereigenschaften" aus. Aktivieren Sie auf der Registerkarte „Freigabe“ die Option „Drucker freigeben“.
- Macintosh
Öffnen Sie die Systemeinstellungen. Überprüfen Sie in „Drucker & Scanner“, ob der virtuelle Drucker angezeigt wird. Wählen Sie den virtuellen Drucker in der Druckerliste aus, und vergewissern Sie sich, dass das Kontrollkästchen für die Druckerfreigabe im Netzwerk aktiviert ist. Klicken Sie auf dann auf „Systemeinstellung Freigaben“, und vergewissern Sie sich, dass „Druckerfreigabe“ ausgewählt ist.

Wenn Sie Fiery XF eingerichtet haben, müssen auf dem Computer, auf dem das Grafikprogramm installiert ist, bestimmte Einstellungen vorgenommen werden.

Siehe auch:

[“Erstellen eines Hotfolders in Fiery XF”](#) auf Seite 211

[“Einrichten des Computers, auf dem das Grafikprogramm installiert ist”](#) auf Seite 231

Einrichten des Computers, auf dem das Grafikprogramm installiert ist

Bevor Sie mit dem Drucken beginnen können, müssen Sie Fiery XF als virtuellen Drucker auf dem Computer einrichten, auf dem das Grafikprogramm installiert ist.

Bevor Sie die Schritte in den folgenden Abschnitten ausführen, müssen Sie Folgendes sicherstellen:

- Der Workflow muss in System Manager online sein.
- Der virtuelle Drucker muss korrekt für die Druckerfreigabe eingerichtet sein. Andernfalls wird der virtuelle Drucker nicht im Netzwerk erkannt.

Siehe auch:

[“Online und Offline setzen von Systemkonfigurationen”](#) auf Seite 70

[“Einrichten des virtuellen Druckers in Fiery XF”](#) auf Seite 230

Drucken unter Windows an einen Fiery XF Windows-Server

Unter Windows erstellt Fiery XF automatisch einen freigegebenen Drucker, der wie jeder andere freigegebene Drucker verwendet werden kann.

Führen Sie die folgenden Schritte auf dem Computer aus, auf dem das Grafikprogramm installiert ist.

SO RICHTEN SIE EINE VERBINDUNG MIT EINEM LOKALEN VIRTUELLEN DRUCKER FIERY XF EIN

Wenn der Fiery XF-Server und das Grafikprogramm auf demselben Computer installiert sind, ist der virtuelle Drucker sofort im Menü „Drucken“ des Grafikprogramms sichtbar. Es sind keine weiteren Schritte notwendig. Sie können jetzt über das Grafikprogramm auf dem virtuellen Drucker drucken.

SO RICHTEN SIE EINE VERBINDUNG MIT EINEM VIRTUELLEN DRUCKER FIERY XF AN EINEM REMOTESTANDORT EIN (ERFORDERT INTERNETZUGRIFF)

Wenn der Fiery XF-Server und das Grafikprogramm auf verschiedenen Computern installiert sind, müssen Sie den virtuellen Drucker als neuen Drucker hinzufügen. Führen Sie die folgenden Schritte auf dem Computer aus, auf dem das Grafikprogramm installiert ist.

Wenden Sie diese Methode an, wenn der Computer, auf dem das Grafikprogramm ausgeführt wird, über Internetzugriff verfügt.

1 Starten Sie den Webbrowser, geben Sie die IP-Adresse oder den Computernamen des Fiery XF-Servers ein, und drücken Sie die <Eingabetaste>.

Verwenden Sie die folgende Syntax:

\\xx.xxx.xxx.xxx oder \\Computername

Das Fenster „Remotedrucker anzeigen“ wird angezeigt, und der virtuelle Drucker wird angezeigt.

Wenn der Drucker nicht gefunden wird, vergewissern Sie sich, dass er korrekt zur Auflistung im Verzeichnis eingerichtet ist.

2 Doppelklicken Sie auf den virtuellen Drucker.

Sie können jetzt über das Grafikprogramm auf dem virtuellen Drucker drucken.

Beachten Sie Folgendes:

Unter Windows wird nur ein Treiber für entweder ein 64-Bit- oder ein 32-Bit-Betriebssystem erstellt. Wenn der Fiery XF-Server und das Grafikprogramm auf Computern installiert sind, auf denen Windows in verschiedenen Modi ausgeführt wird, sind zusätzliche Schritte notwendig.

SO RICHTEN SIE EINE VERBINDUNG MIT EINEM VIRTUELLEN DRUCKER FIERY XF AN EINEM REMOTESTANDORT EIN (ERFORDERT KEINEN INTERNETZUGRIFF)

Wenn der Fiery XF-Server und das Grafikprogramm auf verschiedenen Computern installiert sind, müssen Sie den virtuellen Drucker als neuen Drucker hinzufügen. Führen Sie die folgenden Schritte auf dem Computer aus, auf dem das Grafikprogramm installiert ist.

Wenden Sie diese Methode an, wenn der Computer mit dem Grafikprogramm keinen Internetzugriff hat.

- 1 Klicken Sie in der Systemsteuerung auf „Geräte und Drucker“, und klicken Sie auf „Drucker hinzufügen“.**
- 2 Klicken Sie auf „Der gesuchte Drucker ist nicht aufgeführt“, wenn der virtuelle Drucker nicht in der Liste enthalten ist.**
- 3 Wählen Sie „Freigegebenen Drucker über den Namen auswählen“ aus, und geben Sie den Namen des virtuellen Druckers ein.**

Verwenden Sie die folgende Syntax:

```
\\Computername\Druckername oder  
http://Computername/Drucker/Druckername/.Drucker
```

Wenn Sie den Namen des Computers nicht kennen, können Sie auf dem Computer, auf dem der Fiery XF-Server ausgeführt wird, danach suchen. Klicken Sie auf „Start“, auf „Einstellungen“, auf „System“ und anschließend auf „Info“.

- 4 Klicken Sie auf „Weiter“.**
- 5 Klicken Sie auf „Weiter“.**
- 6 Legen Sie den virtuellen Drucker als Standarddrucker fest (optional).**
- 7 Drucken Sie eine Testseite, um zu überprüfen, ob der virtuelle Drucker ordnungsgemäß funktioniert (optional).**

Die Testseite wird in der Job-Liste von Fiery XF angezeigt.

- 8 Klicken Sie auf „Fertig stellen“.**

Sie können jetzt über das Grafikprogramm auf dem virtuellen Drucker drucken.

Beachten Sie Folgendes:

Unter Windows wird nur ein Treiber für entweder ein 64-Bit- oder ein 32-Bit-Betriebssystem erstellt. Wenn der Fiery XF-Server und das Grafikprogramm auf Computern installiert sind, auf denen Windows in verschiedenen Modi ausgeführt wird, sind zusätzliche Schritte notwendig.

SO RICHTEN SIE EINEN VIRTUELLEN DRUCKER FIERY XF UNTER KOMBINIERTEN WINDOWS 64-BIT- UND WINDOWS 32-BIT-BETRIEBSSYSTEMEN EIN

Nachdem Sie eine Verbindung mit dem virtuellen Drucker an einem Remotestandort eingerichtet haben, müssen Sie die folgenden zusätzlichen Schritte ausführen, wenn der Fiery XF-Server und das Grafikprogramm auf Computern installiert sind, auf denen Windows in verschiedenen Modi ausgeführt wird. So könnte beispielsweise der Fiery XF-Server unter einem Windows 64-Bit-Betriebssystem und das Grafikprogramm unter einem Windows 32-Bit-Betriebssystem installiert sein.

1 Gehen Sie wie folgt vor:

- Auf dem Computer mit dem Fiery XF-Server:
 - Klicken Sie in der Systemsteuerung auf „Geräte und Drucker“, klicken Sie mit der rechten Maustaste auf den virtuellen Drucker, und klicken Sie auf „Druckereigenschaften“. Notieren Sie auf der Registerkarte „Erweitert“ den Treibernamen. Der Standardtreibername ist „Fiery XF“. Klicken Sie auf „OK“.
 - Kopieren Sie den PPD-Ordner auf den Desktop des Computers, auf dem das Grafikprogramm ausgeführt wird. Der PPD-Ordner befindet sich unter:
C:\Programme (x86)\EFI\Fiery XF\Tools\PPD\.
- Auf dem Computer mit dem Grafikprogramm:
 - Öffnen Sie auf dem Desktop den PPD-Ordner für das Windows-32-Bit-System, den Sie vom Computer mit dem Fiery XF-Server kopiert haben. Öffnen Sie die Datei „EFI_PRINT.inf“ in einem Textprogramm. Überschreiben Sie unter [EFI] den Treibernamen, damit er genau mit dem Namen übereinstimmt, den Sie gerade notiert haben. Überschreiben Sie beispielsweise „EFI XF“ mit „Fiery XF-Drucker“.
 - Klicken Sie in der Systemsteuerung auf „Geräte und Drucker“, und klicken Sie auf „Drucker hinzufügen“. Klicken Sie auf „Der gesuchte Drucker ist nicht aufgeführt“, wenn der virtuelle Drucker nicht in der Liste enthalten ist.

Wählen Sie „Freigegebenen Drucker über den Namen auswählen“ aus, und geben Sie die IP-Adresse oder den Computernamen des Computers mit dem Fiery XF-Server ein, gefolgt vom Namen des virtuellen Druckers. Verwenden Sie die folgende Syntax:

```
\\Computername\virtuellerDruckername oder  
http://Computername/Drucker/virtuellerDruckername/.Drucker
```

Wenn Sie den Namen des Computers nicht kennen, können Sie auf dem Computer, auf dem der Fiery XF-Server ausgeführt wird, danach suchen. Klicken Sie auf „Start“, auf „Einstellungen“, auf „System“ und anschließend auf „Info“.

Klicken Sie danach auf „Weiter“. Wenn Sie aufgefordert werden, nach dem Treiber zu suchen, klicken Sie auf „Durchsuchen“, navigieren Sie zur geänderten Datei „EFI_PRINT.inf“ auf Ihrem Desktop, und klicken Sie auf „Öffnen“. Folgen Sie weiterhin den Anweisungen auf dem Bildschirm, um das Verfahren abzuschließen.

Siehe auch:

“Einrichten des virtuellen Druckers in Fiery XF” auf Seite 230

“So richten Sie einen virtuellen Drucker Fiery XF unter kombinierten Windows 64-Bit- und Windows 32-Bit-Betriebssystemen ein” auf Seite 233

“Drucken aus einem Grafikprogramm an den virtuellen Drucker Fiery XF” auf Seite 240

“Standardordner” auf Seite 419

Drucken von einem Macintosh-Computer an einen Fiery XF Macintosh-Server

Führen Sie die folgenden Schritte auf dem Computer aus, auf dem das Grafikprogramm installiert ist.

SO RICHTEN SIE EINE VERBINDUNG MIT EINEM LOKALEN VIRTUELLEN DRUCKER FIERY XF EIN

Unter Macintosh OS X erstellt Fiery XF automatisch einen freigegebenen Drucker, der wie jeder andere freigegebene Drucker verwendet werden kann. Es sind keine weiteren Schritte notwendig. Sie können jetzt über das Grafikprogramm auf dem virtuellen Drucker drucken.

SO RICHTEN SIE EINE VERBINDUNG MIT EINEM VIRTUELLEN DRUCKER FIERY XF AN EINEM REMOTESTANDORT IM SELBEN TEILNETZ EIN

Wenn der Fiery XF-Server und das Grafikprogramm auf verschiedenen Computern installiert sind, müssen Sie den virtuellen Drucker als neuen Drucker hinzufügen.

- 1 **Klicken Sie in den Systemeinstellungen auf „Drucker & Scanner“.**
- 2 **Klicken Sie auf „Hinzufügen (+)“.**

Falls ein Menü geöffnet wird, klicken Sie auf „Drucker oder Scanner hinzufügen“.

- 3 **Wählen Sie auf der Registerkarte „Standard“ aus der Liste mit Druckernamen den virtuellen Drucker Fiery XF aus.**
- 4 **Überprüfen Sie die Einstellungen unter „Verwenden“.**
 - Falls der Fiery XF-Client auf dem Computer installiert ist, so ist „EFI Colorproof XF“ ausgewählt. Dies bedeutet, dass die entsprechende PPD verfügbar ist. Klicken Sie auf „Hinzufügen“, um den Fiery XF-Drucker zur Liste der verfügbaren Drucker hinzuzufügen.
 - Wenn der Fiery XF-Client nicht auf dem Computer installiert ist, so ist „Allgemeiner PostScript-Drucker“ ausgewählt. Dies bedeutet, dass die entsprechende PPD nicht verfügbar ist. In diesem Fall ist eine Installation von der Software-DVD für Macintosh notwendig. Legen Sie die Software-DVD für Macintosh in das DVD-ROM-Laufwerk ein. Wählen Sie dann unter „Verwenden“ die Option „Andere“ aus, und navigieren Sie zur Datei „EFI Fiery XF.ppd“ auf der DVD. Klicken Sie dann auf „Öffnen“. Die PPD-Datei befindet sich im Ordner „Fiery Tools“. Klicken Sie auf „Hinzufügen“, um den Fiery XF-Drucker zur Liste der verfügbaren Drucker hinzuzufügen.

SO RICHTEN SIE EINE VERBINDUNG MIT EINEM VIRTUELLEN DRUCKER FIERY XF AN EINEM REMOTESTANDORT IN EINEM ANDEREN TEILNETZ EIN

Wenn der Fiery XF-Server und das Grafikprogramm auf verschiedenen Computern installiert sind, müssen Sie den virtuellen Drucker als neuen Drucker hinzufügen.

1 Klicken Sie in den Systemeinstellungen auf „Drucker & Scanner“.**2 Klicken Sie auf „Hinzufügen (+)“.**

Falls ein Menü geöffnet wird, klicken Sie auf „Drucker oder Scanner hinzufügen“.

3 Klicken Sie auf „Erweitert“.

Falls die Schaltfläche „Erweitert“ nicht verfügbar ist, klicken Sie mit der rechten Maustaste auf die Symbolleiste, und klicken Sie auf „Symbolleiste anpassen“. Ziehen Sie dann die Schaltfläche „Erweitert“ auf die Symbolleiste.

4 Wählen Sie unter „Typ“ die Option „Internet Printing Protocol (http)“ aus.**5 Wählen Sie unter „Gerät“ die Option „Anderes Gerät“ aus.****6 Geben Sie unter „URL“ die IP-Adresse oder den Computernamen des Computers ein, auf dem der Fiery XF-Server installiert ist, gefolgt vom Namen des virtuellen Druckers.**

Verwenden Sie die folgende Syntax:

`http://xxx.xxx.xxx.xxx:631/Drucker/virtuellerDruckername` oder

`http://Computernamen:631/Drucker/virtuellerDruckername`

7 Überprüfen Sie die Einstellungen unter „Verwenden“.

- Ist der Fiery XF-Client auf dem Computer installiert, so ist die entsprechende PPD-Datei bereits verfügbar. Wählen Sie „Software auswählen“ aus. Wählen Sie in der Liste der verfügbaren Drucker „EFI Fiery XF“ aus, und klicken Sie auf „OK“. Klicken Sie auf „Hinzufügen“, um den Fiery XF-Drucker zur Liste der verfügbaren Drucker hinzuzufügen.
- Ist der Fiery XF-Client nicht auf dem Computer installiert, so ist die entsprechende PPD-Datei nicht verfügbar. In diesem Fall ist eine Installation von der Software-DVD für Macintosh notwendig. Legen Sie die Software-DVD für Macintosh in das DVD-ROM-Laufwerk ein. Wählen Sie dann unter „Verwenden“ die Option „Andere“ aus, und navigieren Sie zur Datei „EFI Fiery XF.ppd“ auf der DVD. Klicken Sie dann auf „Öffnen“. Die PPD-Datei befindet sich im Ordner „Fiery Tools“. Klicken Sie auf „Hinzufügen“, um den Fiery XF-Drucker zur Liste der verfügbaren Drucker hinzuzufügen.

Gelegentlich treten Probleme auf, wenn Sie versuchen, auf dem virtuellen Drucker Fiery XF zu drucken, der sich in einem anderen Teilnetz befindet. Obwohl der virtuelle Drucker im Grafikprogramm ausgewählt werden kann, werden die Jobs in Fiery XF nicht geladen.

Siehe auch:

“Drucken aus einem Grafikprogramm an den virtuellen Drucker Fiery XF” auf Seite 240

“So drucken Sie an einen Fiery XF Macintosh-Server in einem anderen Teilnetz” auf Seite 241

Drucken unter Windows an einen Fiery XF Macintosh-Server

Führen Sie die folgenden Schritte auf dem Computer aus, auf dem das Grafikprogramm installiert ist.

SO RICHTEN SIE EINE VERBINDUNG MIT EINEM VIRTUELLEN DRUCKER FIERY XF AN EINEM REMOTESTANDORT EIN

Wenn der Fiery XF-Server und das Grafikprogramm auf verschiedenen Computern installiert sind, müssen Sie den virtuellen Drucker als neuen Drucker hinzufügen. Führen Sie die folgenden Schritte auf dem Computer aus, auf dem das Grafikprogramm installiert ist.

Wenden Sie diese Methode an, wenn der Computer mit dem Grafikprogramm keinen Internetzugriff hat.

- 1 **Klicken Sie auf „Start“, klicken Sie auf „Geräte und Drucker“, und klicken Sie auf „Drucker hinzufügen“.**

Das Dialogfeld „Drucker hinzufügen“ wird angezeigt.

- 2 **Wählen Sie „Einen Netzwerk-, Drahtlos- oder Bluetoothdrucker hinzufügen“ aus.**

Eine Liste der verfügbaren Drucker wird angezeigt.

- 3 **Klicken Sie auf „Der gesuchte Drucker ist nicht aufgeführt“, wenn der virtuelle Drucker nicht in der Liste enthalten ist.**

Ein Dialogfeld zur Suche nach einem Drucker über den Namen oder die TCP/IP-Adresse wird angezeigt.

- 4 **Wählen Sie „Freigegebenen Drucker über den Namen auswählen“ aus, und geben Sie die IP-Adresse oder den Computernamen des Computers mit dem Fiery XF-Server ein, gefolgt vom Namen des virtuellen Druckers.**

Verwenden Sie die folgende Syntax:

`http://xxx.xxx.xxx.xxx:631/Drucker/virtuellerDruckername` oder

`http://Computernamen:631/Drucker/virtuellerDruckername`

Wenn Sie den Namen des Computers nicht kennen, können Sie auf dem Computer, auf dem der Fiery XF-Server ausgeführt wird, danach suchen. Klicken Sie auf „Start“, klicken Sie mit der rechten Maustaste auf „Computer“, und klicken Sie auf „Eigenschaften“. Suchen Sie den Computernamen unter „Einstellungen für Computernamen, Domäne und Arbeitsgruppe“.

- 5 **Klicken Sie auf „Weiter“.**

Der virtuelle Drucker wird installiert.

- 6 **Klicken Sie auf „Weiter“.**

- 7 **Legen Sie den virtuellen Drucker als Standarddrucker fest (optional).**
- 8 **Drucken Sie eine Testseite, um zu überprüfen, ob der virtuelle Drucker ordnungsgemäß funktioniert (optional).**

Die Testseite wird in der Job-Liste von Fiery XF angezeigt.

- 9 **Klicken Sie auf „Fertig stellen“.**

Sie können jetzt über das Grafikprogramm auf dem virtuellen Drucker drucken.

Gelegentlich treten Probleme auf, wenn Sie versuchen, auf dem virtuellen Drucker Fiery XF zu drucken, der sich in einem anderen Teilnetz befindet. Obwohl der virtuelle Drucker im Grafikprogramm ausgewählt werden kann, werden die Jobs in Fiery XF nicht geladen.

Siehe auch:

[“So drucken Sie an einen Fiery XF Macintosh-Server in einem anderen Teilnetz”](#) auf Seite 241

Drucken von einem Macintosh-Computer an einen Fiery XF Windows-Server

Führen Sie die folgenden Schritte auf dem Computer aus, auf dem das Grafikprogramm installiert ist.

SO RICHTEN SIE EINE VERBINDUNG MIT EINEM VIRTUELLEN DRUCKER FIERY XF AN EINEM REMOTESTANDORT IM SELBEN TEILNETZ EIN

- 1 **Klicken Sie in den Systemeinstellungen auf „Drucker & Scanner“.**
 - 2 **Klicken Sie auf „Hinzufügen (+)“.**
- Falls ein Menü geöffnet wird, klicken Sie auf „Drucker oder Scanner hinzufügen“.
- 3 **Suchen Sie auf der Registerkarte „Windows“ nach dem Windows-Computer im Netzwerk.**
 - 4 **Wählen Sie den Computer aus, und wählen Sie den virtuellen Drucker Fiery XF aus.**

Melden Sie sich mit Ihrem Windows-Benutzerkennwort an, wenn Sie dazu aufgefordert werden.

5 Überprüfen Sie die Einstellungen unter „Verwenden“.

- Ist der Fiery XF-Client auf dem Computer installiert, so ist die entsprechende PPD-Datei bereits verfügbar. Wählen Sie „Software auswählen“ aus. Wählen Sie in der Liste der verfügbaren Drucker „EFI Fiery XF“ aus, und klicken Sie auf „OK“. Klicken Sie auf „Hinzufügen“, um den Fiery XF-Drucker zur Liste der verfügbaren Drucker hinzuzufügen.
- Ist der Fiery XF-Client nicht auf dem Computer installiert, so ist die entsprechende PPD-Datei nicht verfügbar. In diesem Fall ist eine Installation von der Software-DVD für Macintosh notwendig. Legen Sie die Software-DVD für Macintosh in das DVD-ROM-Laufwerk ein. Wählen Sie dann unter „Verwenden“ die Option „Andere“ aus, und navigieren Sie zur Datei „EFI Fiery XF.ppd“ auf der DVD. Klicken Sie dann auf „Öffnen“. Die PPD-Datei befindet sich im Ordner „Fiery Tools“. Klicken Sie auf „Hinzufügen“, um den Fiery XF-Drucker zur Liste der verfügbaren Drucker hinzuzufügen.

SO RICHTEN SIE EINE VERBINDUNG MIT EINEM VIRTUELLEN DRUCKER FIERY XF AN EINEM REMOTESTANDORT IN EINEM ANDEREN TEILNETZ EIN

1 Klicken Sie in den Systemeinstellungen auf „Drucker & Scanner“.

2 Klicken Sie auf „Hinzufügen (+)“.

Falls ein Menü geöffnet wird, klicken Sie auf „Drucker oder Scanner hinzufügen“.

3 Klicken Sie auf „Erweitert“.

Falls die Schaltfläche „Erweitert“ nicht verfügbar ist, klicken Sie mit der rechten Maustaste auf die Symbolleiste, und klicken Sie auf „Symbolleiste anpassen“. Ziehen Sie dann die Schaltfläche „Erweitert“ auf die Symbolleiste.

4 Wählen Sie unter „Typ“ die Option „Windows printer via spoolss“ aus.

5 Wählen Sie unter „Gerät“ die Option „Anderes Gerät“ aus.

6 Geben Sie unter „URL“ die IP-Adresse des Computers ein, auf dem der Fiery XF-Server installiert ist, und geben Sie den Namen des virtuellen Druckers Fiery XF ein.

Verwenden Sie die folgende Syntax:

```
smb://xxx.xxx.xxx.xxx/virtuellerDruckername oder  
smb://Computername/virtuellerDruckername
```

7 Überprüfen Sie die Einstellungen unter „Verwenden“.

- Ist der Fiery XF-Client auf dem Computer installiert, so ist die entsprechende PPD-Datei bereits verfügbar. Wählen Sie „Software auswählen“ aus. Wählen Sie in der Liste der verfügbaren Drucker „EFI Fiery XF“ aus, und klicken Sie auf „OK“. Klicken Sie auf „Hinzufügen“, um den Fiery XF-Drucker zur Liste der verfügbaren Drucker hinzuzufügen.
- Ist der Fiery XF-Client nicht auf dem Computer installiert, so ist die entsprechende PPD-Datei nicht verfügbar. In diesem Fall ist eine Installation von der Software-DVD für Macintosh notwendig. Legen Sie die Software-DVD für Macintosh in das DVD-ROM-Laufwerk ein. Wählen Sie dann unter „Verwenden“ die Option „Andere“ aus, und navigieren Sie zur Datei „EFI Fiery XF.ppd“ auf der DVD. Klicken Sie dann auf „Öffnen“. Die PPD-Datei befindet sich im Ordner „Fiery Tools“. Klicken Sie auf „Hinzufügen“, um den Fiery XF-Drucker zur Liste der verfügbaren Drucker hinzuzufügen.

Drucken aus einem Grafikprogramm an den virtuellen Drucker Fiery XF

Um direkt an den virtuellen Drucker Fiery XF zu drucken, muss Fiery XF korrekt eingerichtet sein.

SO DRUCKEN SIE EINEN JOB

1 Starten Sie Fiery XF.

Wenn Fiery XF nicht gestartet ist, steht es nicht als Drucker im Grafikprogramm zur Verfügung.

2 Öffnen Sie die Bilddatei im Grafikprogramm, und wählen Sie den Druckbefehl aus.

3 Wählen Sie den Fiery XF-Drucker aus.

Die Einstellungen, die Sie im Dialogfeld „Drucken“ vornehmen, z. B. die Anzahl der gedruckten Kopien, überschreiben die entsprechende Einstellung in Fiery XF.

4 Klicken Sie auf „OK“.

Der Druckjob wird an Fiery XF übertragen und in der Job-Liste angezeigt.

Allgemeine Hinweise:

- Unter Windows werden Sie zur Eingabe Ihres Windows-Benutzerkennworts aufgefordert, wenn Sie einen Job an den virtuellen Drucker Fiery XF senden. Um eine erneute Eingabe Ihres Kennworts für jeden Job zu vermeiden, wählen Sie die Option „Kennwort im Schlüsselbund sichern“ aus.
- Wenn Sie direkt aus einem Grafikprogramm auf Rollenmedien oder ein benutzerdefiniertes Medienformat drucken, ist die Papierlänge auf etwas weniger als zwei Meter beschränkt. Um dieses Problem zu beheben, sollten Sie versuchen, den Job per Drag & Drop zu laden.

SO DRUCKEN SIE AN EINEN FIERY XF MACINTOSH-SERVER IN EINEM ANDEREN TEILNETZ

Gelegentlich treten Probleme auf, wenn der Fiery XF-Server auf einem Macintosh-Computer installiert ist, der sich in einem anderen Teilnetz befindet. Obwohl der virtuelle Drucker Fiery XF im Grafikprogramm ausgewählt werden kann, werden die Jobs in Fiery XF nicht geladen. In diesem Fall müssen Sie eine Einstellung in Common Unix Printing System (CUPS) Version 1.4.4 oder höher vornehmen. Diese Version ist standardmäßig auf allen Macintosh-Computern installiert, auf denen OS X 10.6.4 oder höher ausgeführt wird.

- 1 Starten Sie den Webbrowser, geben Sie „<http://localhost:631/admin>“ ein, und drücken Sie die <Eingabetaste>.**

CUPS wird gestartet.

Wenn Sie in einer Fehlermeldung informiert werden, dass die Webschnittstelle derzeit deaktiviert ist, starten Sie das Terminal. Geben Sie die folgende Textzeile ein, und drücken Sie die <Eingabetaste>:

```
„cupsctl WebInterface=yes“
```

Sie können die Webschnittstelle bei Bedarf durch Eingeben von „cupsctl WebInterface=no“ deaktivieren.

- 2 Klicken Sie im Fenster von CUPS auf die Registerkarte „Administration“.**
- 3 Wählen Sie unter „Grundlegende Servereinstellungen“ die Option „Erlaube Drucken vom Internet aus“ aus.**
- 4 Klicken Sie auf „Einstellungen ändern“.**

Siehe auch:

[“Einrichten des virtuellen Druckers in Fiery XF”](#) auf Seite 230

DRUCKEN IN EINE DATEI

Wenn Sie eine Lizenz für die Option „File Output“ besitzen, können Sie Jobs im TIFF- oder PDF-Format ausgeben. Mit einer Lizenz können Sie maximal fünf Ausgabegeräte für das Drucken in eine Datei einrichten.

SO RICHTEN SIE DAS AUSGABEGERÄT FÜR DAS DRUCKEN IN EINE DATEI EIN

- 1 Wechseln Sie zu System Manager. Klicken Sie im Layoutbereich auf das Ausgabegerät. Öffnen Sie auf der Registerkarte „Gerät“ die Seite „Informationen“.
- 2 Wählen Sie unter „Hersteller“ die Option „EFI“ aus.
- 3 Wählen Sie unter „Gerätetyp“ ein Format für das Drucken in eine Datei aus.
- 4 Öffnen Sie auf der Registerkarte „Gerät“ die Seite „Verbindung“, und nehmen Sie die restlichen Einstellungen vor.
- 5 Verbinden Sie im Layoutbereich das Ausgabegerät mit einem Workflow.
- 6 Speichern Sie Ihre Änderungen.

Siehe auch:

“[Online und Offline setzen von Systemkonfigurationen](#)” auf Seite 70

“[Verbindung](#)” auf Seite 529

DRUCKEN AUF EINEM FIERY-AUSGABEGERÄT

Wenn Sie über eine Lizenz für die Option „Fiery“ verfügen, können Sie maximal fünf Fiery-Ausgabegeräte in Fiery XF einrichten.

Es wird empfohlen, auf der Fiery Command WorkStation keine Jobeinstellungen vorzunehmen. Wenn Sie auf der Fiery Command WorkStation jobspezifische Einstellungen vornehmen, werden die Farbmanagement-Einstellungen der Fiery Command WorkStation zusätzlich zu den Farbmanagement-Einstellungen von Fiery XF angewendet. Dadurch ergibt sich eine ungenaue Farbausgabe.

SO RICHTEN SIE EIN FIERY-AUSGABEGERÄT EIN

- 1 Wechseln Sie zu System Manager. Klicken Sie im Layoutbereich auf das Ausgabegerät. Öffnen Sie auf der Registerkarte „Gerät“ die Seite „Informationen“.**
- 2 Wählen Sie unter „Hersteller“ die Option „EFI“ aus.**
- 3 Wählen Sie unter „Gerätetyp“ die Option „EFI Fiery“ aus.**

Fiery XF bietet ein generisches Medienprofil für die Option „Fiery“. Um hochwertige Ergebnisse zu erzielen, wird allerdings empfohlen, eigene Medienprofile zu erstellen. Zum Erstellen von Medienprofilen benötigen Sie eine Lizenz für die Option „Color Profiler“.

Beim Definieren eines Namens für ein benutzerdefiniertes Medienprofil in Color Profiler Suite muss sichergestellt werden, dass das Gerät leicht anhand des Namens identifiziert werden kann. Der Grund ist, dass alle Fiery-Ausgabegeräte auf der Seite „Setup“ als „EFI Fiery“ ausgewählt werden. Wenn Sie „EFI Fiery“ auswählen, werden daher die Medienprofile aller Fiery-Geräte auf der Seite „Druckmedium“ angezeigt.

Wenn Sie nicht direkt auf einem Fiery-Ausgabegerät drucken möchten, können Sie Jobs stattdessen im PDF-Format speichern, indem Sie „EFI PDF Output“ auswählen. Um in eine Datei zu drucken, benötigen Sie die Option „File Output“.

- 4 Öffnen Sie auf der Registerkarte „Gerät“ die Seite „Verbindung“.**
- 5 Wählen Sie unter „Verbindungstyp“ ein Element aus.**

Die übliche Einstellung ist „Drucken in Datei“. Sie können jedoch bei Bedarf auch auf einem IP-Netzwerkdrucker drucken.

Geben Sie die IP-Adresse des Fiery-Ausgabegeräts ein, um über eine Fiery Command WorkStation zu drucken. Klicken Sie dann auf „LPR-Warteschlange“, und geben Sie einen Warteschlangennamen ein: „Drucken“, „Anhalten“ oder „Direkt“. Einige Versionen von Fiery Command WorkStation unterstützen außerdem den Ausdruck über Port 9100.

- 6 Nehmen Sie auf der Seite „Verbindung“ die restlichen Einstellungen vor.**

7 Verbinden Sie im Layoutbereich das Ausgabegerät mit einem Workflow.

8 Speichern Sie Ihre Änderungen.

Siehe auch:

“Online und Offline setzen von Systemkonfigurationen” auf Seite 70

“Verbindung” auf Seite 529

DRUCKEN AUF EINEM VUTEK-DRUCKER

Wenn Sie eine Lizenz für eine EFI Printer-Option besitzen, können Sie auf einem VUTEK-Drucker drucken.

Siehe auch:

“So erstellen Sie ein neues Ausgabegerät” auf Seite 66

Einrichten von Fiery XF

Es empfiehlt sich, die Druckauflösung beim Drucken auf einem VUTEK-Drucker nicht zu ändern. Dies kann zu erheblichen Unterschieden führen, da die Druckauflösung bereits durch das ausgewählte Farbprofil definiert ist und die Druckauflösung außerdem vom ausgewählten Drucker abhängt.

SO RICHTEN SIE EINEN VUTEK-DRUCKER EIN

- 1 **Wechseln Sie zu System Manager. Klicken Sie im Layoutbereich auf das Ausgabegerät. Öffnen Sie auf der Registerkarte „Gerät“ die Seite „Informationen“.**
- 2 **Wählen Sie unter „Hersteller“ die Option „EFI VUTEK“ aus.**
- 3 **Wählen Sie unter „Gerätetyp“ einen VUTEK-Drucker aus.**
- 4 **Öffnen Sie auf der Registerkarte „Gerät“ die Seite „Verbindung“.**
- 5 **Wählen Sie unter „Verbindungstyp“ ein Element aus.**

Standardmäßig werden Jobs im RTL- und GIF-Format gedruckt. Bei der RTL-Datei handelt es sich um die Datendatei, die an den Drucker gesendet wurde. Die GIF-Datei wird verwendet, um eine Vorschau des Jobs auf einer VUTEK PrintStation anzuzeigen. Sie können GIF-Dateien auf der Seite „Spezielle Druckereinstellungen“ bei Bedarf deaktivieren. Im Gegensatz zu RTL-Dateien können GIF-Dateien in jedem herkömmlichen Grafikprogramm geöffnet werden.

- Dateiausgabe

Beim Drucken in eine Datei werden Druckdateien im angegebenen Exportordner gespeichert.

Die Namen der Druckdateien können angepasst werden.

- Über IP-Netzwerk drucken

Richten Sie Ihren EFI-Drucker als Netzwerkdrucker ein, indem Sie die IP-Adresse des Druckers eingeben. Der Standard-IP-Port ist 8013. Weitere Informationen erhalten Sie von Ihrem Systemadministrator.

Zur Überprüfung, ob die Verbindung hergestellt ist, klicken Sie auf „Verbinden“. Damit die Verbindung getestet werden kann, muss der Drucker eingeschaltet sein.

Alle neueren VUTEk-Drucker unterstützen die bidirektionale Kommunikation, bei der Fiery XF in der Lage ist, Informationen wie etwa den Medienverbrauch und den Tintenverbrauch, vom Drucker zu empfangen.

Beim Drucken über das IP-Netzwerk werden Druckdateien in den Formaten RTL und GIF im Ordner „JDF/Upload“ gespeichert.

6 Nehmen Sie auf der Seite „Verbindung“ die restlichen Einstellungen vor.

7 Öffnen Sie auf der Registerkarte „Druckmedium“ die Seite „Druckkonfiguration“, und nehmen Sie die restlichen Einstellungen vor.

Fiery XF bietet generische Profile für VUTEk-Drucker. Sie können bei Bedarf jedoch eigene Profile erstellen. Die Option „Color Profiler“ bietet umfassende Tools, mit denen Sie Medienprofile erstellen können. Medienprofile müssen im Ordner „EFI Medium Profiles“ gespeichert werden.

8 Öffnen Sie auf der Registerkarte „Druckmedium“ die Seite „Medieneinstellung“, und nehmen Sie die restlichen Einstellungen vor.

9 Öffnen Sie auf der Registerkarte „Spezial“ die Seite „Spezielle Druckeinstellungen“.

10 Wählen Sie „Druckkopf-Steuerleiste“ (optional) aus.

Eine Steuerleiste besteht aus Einzelstreifen für jede der verfügbaren Druckertinten. Durch das Drucken einer Steuerleiste mit jedem Job wird sichergestellt, dass die Tinte durch alle Tintendüsen strömt und verhindert so ein Blockieren.

Mit den verfügbaren Einstellungen können Sie das Aussehen der Steuerleiste und deren Position bezüglich des Jobs festlegen.

11 Deaktivieren Sie unter „RTL-Vorschau erstellen“ das Kontrollkästchen „GIF-Vorschau für RTL-Dateien erstellen“ (optional).

Wenn auf dem Drucker das Drucken in eine Datei eingerichtet ist, werden die Druckdateien im RTL- und im GIF-Format erstellt. Die GIF-Datei wird verwendet, um eine Vorschau des Jobs auf einer VUTEk PrintStation anzuzeigen. Wenn Sie keine Vorschau benötigen, können Sie dieses Kontrollkästchen deaktivieren. GIF-Dateien können nicht deaktiviert werden, wenn Sie über das IP-Netzwerk drucken.

12 Wählen Sie unter „Auflösung“ eine Auflösung aus.

Sie können eine Auflösung für den Drucker angeben. Je größer der Job ist, den Sie drucken, desto weniger Tintentröpfchen benötigen Sie pro Zoll, da das gedruckte Bild aus einem größeren Abstand betrachtet wird.

Wenn Ihr Drucker Solvent-Tinte verwendet, müssen Sie berücksichtigen, dass die Farbdichte beim Ändern der Auflösung reduziert wird. Es empfiehlt sich, die Druckauflösung für UV-Drucker nicht zu ändern.

13 Verbinden Sie im Layoutbereich das Ausgabegerät mit einem Workflow.**14 Speichern Sie Ihre Änderungen.**

Siehe auch:

“Online und Offline setzen von Systemkonfigurationen” auf Seite 70

“Verbindung” auf Seite 529

“Druckkonfiguration” auf Seite 532

“Medieneinstellung” auf Seite 533

“Erstellen und Optimieren von Profilen” auf Seite 169

“Einrichten einer bidirektionalen Verbindung” auf Seite 292

DRUCKEN AUF EINEM CADDON CAN:VIEW-LICHTKASTEN

Wenn Sie über eine Lizenz für die Option „Softproof“ verfügen, können Sie auf einem Caddon can:view-Lichtkasten drucken. Mit der Option „Softproof“ können Sie die Farbausgabe auf einem Bildschirm mit hoher Auflösung simulieren und messen. Die Überprüfung der Farbgenauigkeit eines Softproofs spart Kosten und verringert den Verbrauch an Druckmedien, ohne dass dies mit Einbußen hinsichtlich der Qualität des Proofs verbunden wäre.

Zum Erstellen eines zuverlässigen Softproofs müssen alle Geräte präzise kalibriert werden, um eine Farbkonsistenz über den gesamten Workflow sicherzustellen.

Einrichten von Fiery XF

In diesem Abschnitt wird beschrieben, welche Schritte zum Einrichten eines Workflows und Ausgabegeräts in Fiery XF notwendig sind.

SO RICHTEN SIE EINEN WORKFLOW EIN

Zum Drucken auf einen Caddon can:view-Lichtkasten empfiehlt es sich, einen Überprüfungs-Workflow einzurichten.

Beachten Sie Folgendes:

- Sie können den Workflow für einen oder zwei statische Kontrollstreifen einrichten. Der Dynamikkeil wird nicht unterstützt.
- Die folgenden Messgeräte werden unterstützt: ES-1000 und X-Rite i1. Vergewissern Sie sich, dass Sie Kontrollstreifen auswählen, die speziell für diese Geräte vorgesehen sind.

SO RICHTEN SIE EIN AUSGABEGERÄT FÜR CADDON CAN:VIEW EIN

- 1 **Wechseln Sie zu System Manager. Klicken Sie im Layoutbereich auf das Ausgabegerät. Öffnen Sie auf der Registerkarte „Gerät“ die Seite „Informationen“.**
- 2 **Wählen Sie unter „Hersteller“ die Option „EFI“ aus.**
- 3 **Wählen Sie unter „Gerätetyp“ die Option „EFI Softproof Output“ aus.**

Wenn Sie die Softproof-Option auswählen, ändert sich das Feld „Beschreibung“ zu „Geräte-ID“.

4 Geben Sie die Geräte-ID des Caddon can:view-Geräts ein.

Die Geräte-ID ist die Seriennummer des Caddon can:view-Lichtkastens. Sie können die Geräte-ID aus dem Dialogfeld „Einstellungen“ in der Caddon can:connect-Software ermitteln.

5 Öffnen Sie auf der Registerkarte „Gerät“ die Seite „Verbindung“, und nehmen Sie die restlichen Einstellungen vor.**6 Verbinden Sie im Layoutbereich das Ausgabegerät mit einem Workflow.****7 Speichern Sie Ihre Änderungen.**

Siehe auch:

[“Online und Offline setzen von Systemkonfigurationen”](#) auf Seite 70

[“Verbindung”](#) auf Seite 529

[“So richten Sie einen Überprüfungsworkflow ein”](#) auf Seite 347

Einrichten der Caddon-Hardware und -Software

In diesem Abschnitt wird beschrieben, welche Schritte zum Einrichten der Caddon-Hardware und -Software notwendig sind.

SO RICHTEN SIE DEN CADDON CAN:VIEW-LICHTKASTEN EIN

1 Kalibrieren Sie den Caddon can:view-Lichtkasten mithilfe des Caddon-Kalibrierungsassistenten.

Verwenden Sie den Kalibrierungsassistenten, um ein Monitorprofil zu erstellen, die Lampen zu kalibrieren und die Umgebungslichtbedingungen zu messen. Die Umgebungslichtbedingungen werden bei der hochwertigen Vorschau berücksichtigt. Dieser Prozess dauert ungefähr eine Stunde.

Weitere Informationen finden Sie in der Produktdokumentation.

SO RICHTEN SIE DIE CADDON CAN:CONNECT-SOFTWARE EIN

Die Caddon can:connect-Software wird auf dem Caddon can:view-Lichtkasten ausgeführt. Das Programm wird zum Anzeigen, Messen und Analysieren von spektralphotometrischen Bilddaten verwendet.

Jobs, die in Fiery XF geladen wurden, werden auch in der Job-Liste der can:connect-Software angezeigt.

1 Geben Sie im Dialogfeld „Einstellungen“ die IP-Adresse des Fiery XF-Servers ein.

Weitere Informationen finden Sie in der Produktdokumentation.

Überprüfen der Farbgenauigkeit

SO ÜBERPRÜFEN SIE DIE FARBGENAUIGKEIT EINES JOBS

- 1 Vergewissern Sie sich, dass Ihr Messgerät mit dem Caddon can:view-Lichtkasten verbunden ist.**
- 2 Laden Sie den Job in Fiery XF.**
- 3 Drucken Sie den Job.**

Die Druckdatei wird an Caddon can:connect gesendet und dort auf dem Bildschirm angezeigt. In Fiery XF wird dem Job der Job-Status „Kann geprüft werden“ zugewiesen.

- 4 Klicken Sie in Caddon can:connect mit der rechten Maustaste auf den Job in der Job-Liste, und klicken Sie auf „Überprüfen“.**
- 5 Messen Sie den Kontrollstreifen.**

Weitere Informationen finden Sie in der Produktdokumentation.

Nach dem Messen werden die Messdaten und der Job-Status gleichzeitig in Caddon can:connect und auf der Seite „Überprüfen“ in Fiery XF angezeigt.

Schlägt die Überprüfung eines Jobs fehl, können Sie das Ergebnis möglicherweise durch eine jobspezifische Optimierung verbessern. Dieser Vorgang optimiert das Farbmanagement des Jobs, indem ein Korrekturprofil erstellt wird, das dem Farbraum des Simulationsprofils (Referenzprofils) besser entspricht. Klicken Sie auf „Optimieren“, und drucken Sie den Job nochmals auf dem Caddon can:view-Lichtkasten. Wiederholen Sie dann das Prüfverfahren.

Sie können die Messdaten in Verifier öffnen und analysieren – beispielsweise, um sie mit einem Simulationsprofil (Referenzprofil) zu vergleichen.

Siehe auch:

“So laden Sie einen Job in Fiery XF” auf Seite 207

“So drucken Sie einen Job” auf Seite 210

“So überprüfen Sie die Farbgenauigkeit eines Jobs” auf Seite 353

BESCHNITTMARKEN

Beschnittmarken sind Linien, die an den Ecken einer Seite, eines Blattes oder einer Kachel gedruckt werden. Sie zeigen an, wo beschnitten wird.

Arten von Beschnittmarken

- 1 Standard
- 2 Ecke
- 3 Rahmen
- 4 Tombo

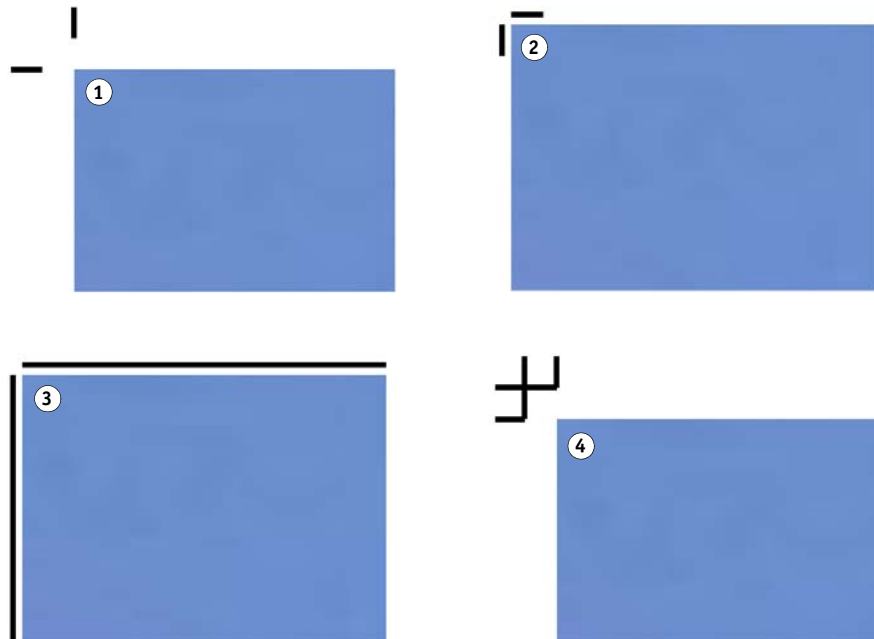

SO RICHTEN SIE BESCHNITTMARKEN EIN

1 Führen Sie einen der folgenden Schritte aus:

- Wechseln Sie zu System Manager. Klicken Sie im Layoutbereich auf den Workflow. Öffnen Sie auf der Registerkarte „Fertigstellung“ die Seite „Beschnittmarken“.
- Wechseln Sie zu Job Explorer. Klicken Sie in der Job-Liste auf den Job. Öffnen Sie auf der Registerkarte „Fertigstellung“ die Seite „Beschnittmarken“.

2 Aktivieren Sie das Kontrollkästchen in der Seitenleiste, um die Einstellungen zu aktivieren.

3 Wählen Sie „Seitenmarkierungen“, „Blattmarkierungen“ oder „Kachelmarkierungen“ aus.

Blattmarkierungen sind nur für Sammelformen verfügbar.

4 Wählen Sie einen Beschnittmarkentyp aus.

Sie haben folgende Auswahlmöglichkeiten: „Standard“, „Ecke“, „Rahmen“ und „Tombo“. Wenn Sie über eine Lizenz für die Option „Production“ verfügen, sind auch FOTOBA-Beschnittmarken verfügbar.

5 Legen Sie das Aussehen der Beschnittmarken fest.

Sie können die Linienstärke und -länge sowie den Abstand zwischen Beschnittmarken und Job angeben. Einige der Einstellungen stehen für bestimmte Arten von Beschnittmarken nicht zur Verfügung.

Beschnittmarken sind bei bestimmten Medientypen unter Umständen schwer zu erkennen. Anhand der verfügbaren Einstellungen können Sie Beschnittmarken in einer Farbe drucken, die optimal zur Farbe Ihres Druckmediums passt.

Zum Drucken weißer Beschnittmarken benötigen Sie einen Drucker mit weißer Tinte. In der Vorschau werden weiße Beschnittmarken als Hellgrau angezeigt.

Durch Auswählen von Weiß als Linienfarbe im Fenster für die Farbauswahl können Sie keine weißen Beschnittmarken drucken.

6 Legen Sie eine Beschnitteinstellung fest (optional).

Mit der Beschnitteinstellung verändern Sie die Position der Beschnittmarken im Verhältnis zum Bild. Durch das Hinzufügen eines Rahmens können Sie Leerräume zwischen Bild und Beschnittmarken einfügen. Durch das Beschneiden des Bildes können Sie jede Kante um einen definierten Rand beschneiden. Beschneiden Sie das Bild, um unerwünschtes Papierweiß zu entfernen oder die Größe des Bildes zu reduzieren.

Beschnittzugabemaske

- 1 Rahmen hinzufügen
- 2 Bild beschneiden

Der Abstand zum Job wird auch berücksichtigt, wenn Sie die Beschnittzugabe anwenden. Wenn Sie beispielsweise Beschnittmarken 1 cm vom Bild entfernt positionieren und einen Rahmen mit 1 cm Beschnittzugabe hinzufügen, werden die Beschnittmarken 2 cm vom Bild entfernt positioniert.

7 Speichern Sie Ihre Änderungen.

Wenn Sie regelmäßig mit verschiedenen Beschnittmarken arbeiten, empfiehlt es sich, jede Einstellungsgruppe als Voreinstellung zu speichern. Eine Voreinstellung ist eine Vorlage für eine Gruppe von Einstellungen, die unter einem eindeutigen Namen gespeichert wird. Sie können Voreinstellungen im Menü „Voreinstellungen“ in der Seitenleiste erstellen. Wenn Sie das nächste Mal Beschnittmarken einrichten, genügt es, den Namen der Voreinstellung auszuwählen.

Siehe auch:

[“FOTOBA-Beschnittmarken”](#) auf Seite 258

STANZMARKEN

Wenn Sie über eine Lizenz für die Option „Production“ verfügen, können Sie Stanzmarken drucken. Stanzmarken werden häufig im Produktionsmarkt verwendet, um Werbebanner und Fahnen herzustellen, indem ein Stab durch die Stanzmarken geführt wird.

Stanzmarken

- 1 Kreis
- 2 Ring
- 3 Fadenkreuz

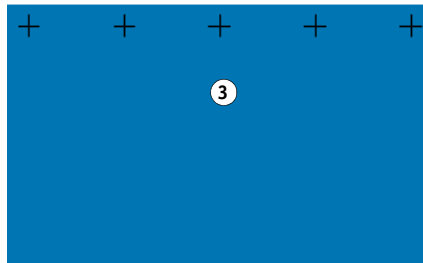
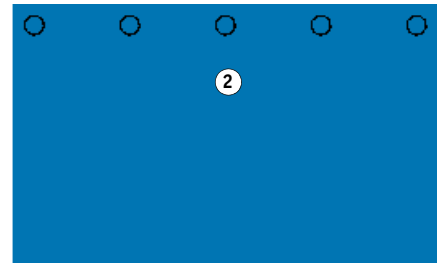
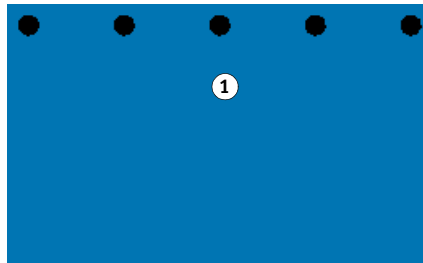

SO RICHTEN SIE STANZMARKEN EIN

1 Führen Sie einen der folgenden Schritte aus:

- Wechseln Sie zu System Manager. Klicken Sie im Layoutbereich auf den Workflow. Öffnen Sie auf der Registerkarte „Fertigstellung“ die Seite „Stanzmarken“.
- Wechseln Sie zu Job Explorer. Klicken Sie in der Job-Liste auf den Job. Öffnen Sie auf der Registerkarte „Fertigstellung“ die Seite „Stanzmarken“.

2 Aktivieren Sie das Kontrollkästchen in der Seitenleiste, um die Einstellungen zu aktivieren.

3 Wählen Sie „Seitenmarkierungen“, oder „Blattmarkierungen“ aus.

Stanzmarken für Blätter sind nur für Sammelformen verfügbar.

4 Wählen Sie einen Stanzmarkentyp aus.

Sie haben folgende Auswahlmöglichkeiten: „Kreis“, „Ring“, und „Fadenkreuz“.

5 Legen Sie das Aussehen der Stanzmarken fest.

Sie können den Durchmesser und die Linienstärke angeben. Die Linienstärke ist für kreisförmige Stanzmarken nicht verfügbar.

Die Standardfarbe ist schwarz. Durch Klicken auf das schwarze Feld können Sie eine andere Farbe auswählen.

6 Legen Sie einen Rand fest (optional).

Standardmäßig werden Stanzmarken entlang der Kante des Bildes positioniert. Sie können Stanzmarken relativ zur Kante des Bildes neu positionieren, indem Sie eine Randbreite definieren und „Innen“ oder „Außen“ auswählen. Der Rand wird auf alle vier Kanten angewendet.

Ränder

- 1 Kein Rand (Standard)
- 2 Innenrand
- 3 Außenrand

7 Legen Sie den Abstand zwischen der Jobecke und der ersten Stanzmarke fest (optional).

Mit dieser Einstellung können Sie die genaue horizontale und vertikale Position von Endstanzmarken festlegen. Der von Ihnen eingegebene Wert ist der Abstand zwischen der Jobecke und der Mitte der Stanzmarke.

Abstand von der Jobecke

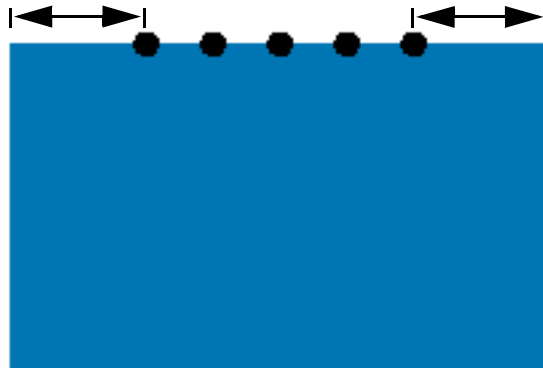

Zusätzliche Stanzmarken werden zwischen den beiden Endpunkten in Übereinstimmung mit den Einstellungen unten positioniert.

8 Führen Sie einen der folgenden Schritte aus:

- Legen Sie die Anzahl der Stanzmarken fest.

Jede Kante kann eine unterschiedliche Anzahl an Stanzmarken aufweisen. Wenn keine Stanzmarken entlang einer Kante erforderlich sind, geben Sie „0“ im entsprechenden Feld ein.

- Legen Sie den angestrebten Abstand zwischen Stanzmarken fest.

Wenn keine Stanzmarken entlang einer Kante erforderlich sind, geben Sie „0“ im entsprechenden Feld ein.

Der verfügbare Gesamtabstand entspricht der Breite oder Höhe des Bildes. Wenn der Bildrand nicht genau durch den angestrebten Abstand teilbar ist, wird der Abstand zwischen Stanzmarken auf- oder abgerundet, um sicherzustellen, dass die Stanzmarken gleichmäßig verteilt werden. Der tatsächlich berechnete Abstand zwischen Stanzmarken wird unter dem von Ihnen eingegebenen Wert angezeigt.

9 Speichern Sie Ihre Änderungen.

Wenn Sie regelmäßig mit verschiedenen Stanzmarken arbeiten, empfiehlt es sich, jede Einstellungsgruppe als Voreinstellung zu speichern. Eine Voreinstellung ist eine Vorlage für eine Gruppe von Einstellungen, die unter einem eindeutigen Namen gespeichert wird. Sie können Voreinstellungen im Menü „Voreinstellungen“ in der Seitenleiste erstellen. Wenn Sie das nächste Mal Stanzmarken einrichten, genügt es, den Namen der Voreinstellung auszuwählen.

FOTOBA-BESCHNITTMARKEN

Wenn Sie über eine Lizenz für die Option „Production“ verfügen, können Sie FOTOBA-Beschnittmarken drucken. FOTOBA-Beschnittmarken wurden entwickelt, um die präzise Positionierung der Schneideklinge auf jedem Gerät zu ermöglichen. Die Option „Cut Marks“ bietet eine vollständige Unterstützung für Digitrim-Geräte sowie für XL- und WR-Rollenschneidegeräte.

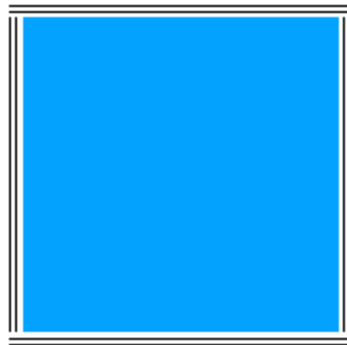

SO RICHTEN SIE FOTOBA-BESCHNITTMARKEN EIN

1 Führen Sie einen der folgenden Schritte aus:

- Wechseln Sie zu System Manager. Klicken Sie im Layoutbereich auf den Workflow. Öffnen Sie auf der Registerkarte „Fertigstellung“ die Seite „Beschnittmarken“.
- Wechseln Sie zu Job Explorer. Klicken Sie in der Job-Liste auf den Job. Öffnen Sie auf der Registerkarte „Fertigstellung“ die Seite „Beschnittmarken“.

2 Aktivieren Sie das Kontrollkästchen in der Seitenleiste, um die Einstellungen zu aktivieren.

3 Wählen Sie „Seitenmarkierungen“, „Blattmarkierungen“ oder „Kachelmarkierungen“ aus.

Blattmarkierungen sind nur für Sammelformen verfügbar.

4 Wählen Sie einen Typ von FOTOBA-Beschnittmarken aus.

Sie haben folgende Auswahlmöglichkeiten: „FOTOBA DIGITRIM“, „FOTOBA XL“ und „FOTOBA WR“.

5 Legen Sie das Aussehen der FOTOBA-Beschnittmarken fest.

FOTOBA-Beschnittmarken sind bei bestimmten Medientypen unter Umständen schwer zu erkennen. Anhand der verfügbaren Einstellungen können Sie Schneidemarken in einer Farbe drucken, die optimal zur Farbe Ihres Druckmediums passt.

Zum Drucken weißer Beschnittmarken benötigen Sie einen Drucker mit weißer Tinte. In der Vorschau werden weiße Beschnittmarken als Hellgrau angezeigt.

Durch Auswählen von Weiß als Linienfarbe im Fenster für die Farbauswahl können Sie keine weißen Beschnittmarken drucken.

Die Einstellungen der Linienstärke variieren, abhängig vom Typ der FOTOBA-Beschnittmarken, den Sie ausgewählt haben.

Für FOTOBA DIGITRIM können Sie eine Linienstärke für horizontale Beschnittmarken festlegen.

Für FOTOBA XL und FOTOBA WR können Sie unabhängige Einstellungen für die horizontale und vertikale Linienstärke vornehmen. Standardmäßig ist die vertikale Linienstärke für FOTOBA WR auf „0“ festgelegt, sodass nur horizontale Beschnittmarken (oben und unten) angezeigt werden. Um vertikale Beschnittmarken hinzuzufügen, geben Sie einen Wert im entsprechenden Feld ein.

6 Legen Sie eine Beschnitteinstellung fest (optional).

Mit der Beschnitteinstellung verändern Sie die Position der Beschnittmarken im Verhältnis zum Bild. Durch Hinzufügen eines Rahmens um das Bild herum können Sie Leerräume zwischen Bild und Beschnittmarken einfügen.

7 Speichern Sie Ihre Änderungen.

Wenn Sie regelmäßig mit verschiedenen FOTOBA-Marken arbeiten, empfiehlt es sich, jede Einstellungsgruppe als Voreinstellung zu speichern. Eine Voreinstellung ist eine Vorlage für eine Gruppe von Einstellungen, die unter einem eindeutigen Namen gespeichert wird. Sie können Voreinstellungen im Menü „Voreinstellungen“ in der Seitenleiste erstellen. Wenn Sie das nächste Mal FOTOBA-Marken einrichten, genügt es, den Namen der Voreinstellung auszuwählen.

KIPCut-MARKEN

Wenn Sie über eine Lizenz für die Printer-Option KIPCut verfügen, können Sie KIPCut-Marken auf einem KIP C7800-Drucker drucken und sie auf einem angeschlossenen FOTOBA KipCut-Schneidegerät schneiden. KIPCut-Marken werden in erster Linie für Step & Repeat-Jobs oder für Sammelformen verwendet, deren Jobs auf dasselbe Format skaliert worden sind.

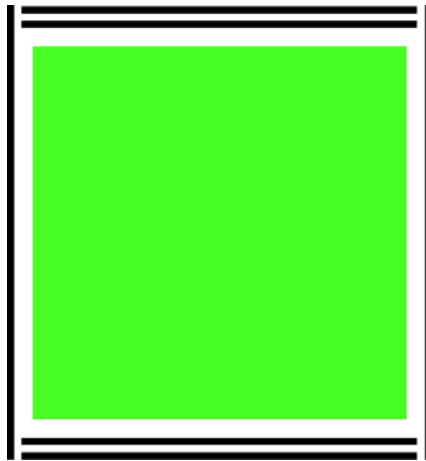

SO RICHTEN SIE KIPCut-BESCHNITTMARKEN EIN

Das Workflowtemplate „KIPCut“ wird für Produktionsanwendungen bereitgestellt, um Sie beim Einrichten eines Workflows für Jobs mit KIPCut-Schneidemarken zu unterstützen. In den nachfolgenden Schritten wird die Anpassung des Workflows an Ihre speziellen Anforderungen erläutert.

1 Führen Sie einen der folgenden Schritte aus:

- Wechseln Sie zu System Manager. Klicken Sie im Layoutbereich auf den Workflow. Öffnen Sie auf der Registerkarte „Fertigstellung“ die Seite „Beschnittmarken“.
- Wechseln Sie zu Job Explorer. Klicken Sie in der Job-Liste auf den Job. Öffnen Sie auf der Registerkarte „Fertigstellung“ die Seite „Beschnittmarken“.

2 Aktivieren Sie das Kontrollkästchen in der Seitenleiste, um die Einstellungen zu aktivieren.

3 Wählen Sie „Seitenmarkierungen“, „Blattmarkierungen“ oder „Kachelmarkierungen“ aus.

Blattmarkierungen sind nur für Sammelformen verfügbar.

4 Wählen Sie „KIPCut“ aus.

5 Legen Sie das Aussehen der KIPCut-Beschnittmarken fest.

KIPCut-Beschnittmarken sind bei bestimmten Medientypen unter Umständen schwer zu erkennen. Anhand der verfügbaren Einstellungen können Sie Schneidemarken in einer Farbe drucken, die optimal zur Farbe Ihres Druckmediums passt.

Zum Drucken weißer Beschnittmarken benötigen Sie einen Drucker mit weißer Tinte. In der Vorschau werden weiße Beschnittmarken als Hellgrau angezeigt.

Durch Auswählen von Weiß als Linienfarbe im Fenster für die Farbauswahl können Sie keine weißen Beschnittmarken drucken.

Sie können eine Linienstärke für vertikale und horizontale Beschnittmarken definieren.

Für breitere Jobs können Sie die Breite des bedruckbaren Papiers erhöhen, indem Sie die KIPCut-Marke rechts entfernen. Aktivieren Sie das entsprechende Kontrollkästchen.

6 Legen Sie einen Offset-Rand fest (optional).

Der Offset definiert die nicht gedruckten Ränder oben und unten auf dem Blatt. Durch Offset-Ränder wird eine überganglose und korrekte Papierzufuhr vom Drucker zum Schneidegerät sichergestellt.

7 Definieren Sie den Abstand zwischen KIPCut-Marken und Job.

8 Legen Sie eine Beschnitteinstellung fest (optional).

Mit der Beschnitteinstellung verändern Sie die Position der KIPCut-Marken im Verhältnis zum Bild. Geben Sie positive Beschnittwerte ein, um Leerräume zwischen Bild und KIPCut-Marken einzufügen. Geben Sie negative Beschnittwerte ein, um unerwünschte Leerräume, die nach dem Schneiden um den Job angezeigt werden, zu entfernen. Bei negativen Beschnittwerten schneidet das Messer in den Job, sodass das Bild kleiner wird. Dies kann durch Skalieren des Jobs in Fiery XF verhindert werden, damit die ursprünglichen Abmessungen nach dem Schneiden beibehalten werden.

EFI stellt ein gesondertes Dokument über das Drucken und Schneiden von FOTOBA KIPCut-Marken mithilfe von Fiery XF, eines KIP C7800-Druckers und eines FOTOBA KipCut-Schneidegeräts zur Verfügung. Besuchen Sie hierfür unsere Website unter: <http://help.efi.com/index/index.html>

9 Speichern Sie Ihre Änderungen.

Wenn Sie regelmäßig mit verschiedenen KIPCut-Marken arbeiten, empfiehlt es sich, jede Einstellungsgruppe als Voreinstellung zu speichern. Eine Voreinstellung ist eine Vorlage für eine Gruppe von Einstellungen, die unter einem eindeutigen Namen gespeichert werden. Sie können Voreinstellungen im Seitenleistenmenü erstellen. Wenn Sie das nächste Mal KIPCut-Marken einrichten, genügt es, den Namen der Voreinstellung auszuwählen.

SCHNEIDEOPTIONEN

Die folgenden Schnittlizenzen sind verfügbar:

- Option „Production“
 - Sie können Stanzmarken einrichten.
 - Sie können FOTOBA-Marken einrichten.
- Option „Cut Marks“
 - Sie können viele verschiedenen Arten von Schneidemarken einrichten, einschließlich i-cut Level 1 und Level 2 und EuroSystems OptiSCOUT Design 7 (für Serie SUMMA F).
 - Sie können eine Verbindung zum Zünd Cut Center einrichten und die Schneideinformationen im ZCC-Format drucken.
- Option „KIPCut“

Sie können KIPCut-Marken einrichten, um auf einem KIP C7800-Drucker zu drucken und auf einem FOTOBA KIPCut-Schneideplotter zu schneiden.
- Option „Print & Cut“

Diese Option bietet Unterstützung für eine breite Palette von Druck- und Schneidegeräten.
- Option „Cut Server“

Diese Option gibt Jobs mit einer breiten Palette von zusätzlichen Schneideplottern und Routingtabellen aus, die in Fiery XF nicht direkt unterstützt werden.

Für alle fünf Optionen benötigen Sie außerdem die Option Spot Color. Die Option Spot Color ermöglicht die In-RIP-Separation, die sicherstellt, dass die Schnittkontur als separierte Datei exportiert werden kann.

Siehe auch:

„Stanzmarken“ auf Seite 255

„FOTOBA-Beschnittmarken“ auf Seite 258

„KIPCut-Marken“ auf Seite 260

Schnittkonturen

So verarbeiten Sie Jobs mit Schnittkonturen:

- Die Schnittkontur muss ordnungsgemäß im Grafikprogramm erstellt werden.
- Der Name der Schnittkontur muss in Fiery XF definiert werden.

Schnittkonturen im Grafikprogramm

Damit Fiery XF Schnittkonturen aus dem Job extrahiert, müssen Sie beim Erstellen der Bilddatei im Grafikprogramm die folgenden Punkte beachten:

- Die Schnittkontur muss in einer separaten Schicht definiert werden.
- Schnittkonturen können in verschiedenen Schichten gespeichert werden.
- Es können mehrere Schnittkonturen in einer Schicht gespeichert werden.

Wenn der Job viele Transparenzen enthält, kann er die RIP-Geschwindigkeit verlangsamen. Um dieses Problem zu umgehen, empfiehlt es sich, alle Transparenzstufen zu reduzieren. In Adobe Illustrator: Klicken Sie im Menü „Object“ (Objekt) auf „Flatten Transparency“ (Transparenz reduzieren), und deaktivieren Sie das Kontrollkästchen für die Umwandlung aller Striche in Konturen.

Fiery XF stellt einen Satz aus Standard-Schnittkonturnamen bereit, die branchenweit gängig sind. Jeder Name stellt eine bestimmte Schnittart dar. Fiery XF erkennt automatisch Schnittkonturen mit einem Standardnamen. Die Standard-Schnittkonturnamen lauten wie folgt:

- Regmark
- Crease
- Kiss Cut
- Laser Cut
- Pen Plot
- Router Cut
- Score
- Through Cut
- CutContour
- Die line

Schnittkonturen in Fiery XF

Fiery XF erkennt die Standard-Konturnamen automatisch. Wenn eine Schnittkontur unter einem anderen als dem Standardnamen gespeichert ist, können Sie diese entweder in System Manager festlegen oder in Job Explorer auswählen. Wenn eine Schnittkontur in System Manager definiert ist, wird sie global für alle künftigen Jobs verfügbar. Wenn Sie eine Schnittkontur für einen geladenen Job in Job Explorer auswählen, ist sie nur für den aktuellen Job gültig.

Fiery XF muss alle Schnittkonturen separat verarbeiten. Die In-RIP-Separation stellt sicher, dass die Schnittkontur als separierte Datei exportiert werden kann. Wenn eine Schnittkontur nicht in Fiery XF erkannt werden kann, wird die Ebene verarbeitet, als ob es sich um eine Sonderfarbe in einem Composite Job handeln würde.

Siehe auch:

“i-cut-Schneidegerät” auf Seite 265

“Zünd Cut Center” auf Seite 268

“Druck- und Schneidegerät” auf Seite 271

“Cut Server” auf Seite 273

Schnittkonturen um Seitendefinitions-Box herum (Level 1 Cut)

Wenn ein Schneidegerät in Fiery XF eingerichtet wird, können Sie automatisch Schnittkonturen um Nicht-Vektorgrafiken herum erstellen. Wenn Sie beispielsweise einen TIFF-Job laden, wird durch Fiery XF eine Schnittkontur um das Dokument herum erstellt.

Es stehen verschiedene Konturquellen und Schneidemethoden zur Verfügung, abhängig vom ausgewählten Schneidegerät. Der Schnitt für einen Job kann auch entsprechend der PDF-Box erfolgen. Standardmäßig wird die BoundingBox verwendet. Es stehen die folgenden Seitengrößendefinitionen zur Verfügung: BoundingBox, Crop-Box, Bleed-Box, Art-Box und Trim-Box.

Zum Auswählen einer Schneidemethode wechseln Sie zu System Manager. Öffnen Sie auf der Registerkarte „Fertigstellung“ die Seite „Schneiden“. Klicken Sie in der Spalte „Konturquelle“ der Tabelle mit den Konturfarben auf die Option „BoundingBox“, und wählen Sie eine Seitengrößendefinition aus dem Dropdown-Listenfeld aus. Doppelklicken Sie in der Spalte „Methode“ auf das ausgewählte Element. Klicken Sie auf den Pfeil nach unten und dann auf eine andere Schneidemethode.

Einrichten des Schneidegeräts in Fiery XF

Fiery XF kann die Ausgabe direkt an ein i-cut-Schneidegerät, an ein Zünd Cut Center oder ein beliebiges unterstütztes Druck- und Schneidegerät leiten. Wenn Sie außerdem über eine Lizenz für die Option Cut Server verfügen, können Sie Schneidemarken aus einer breiten Palette von zusätzlichen Schneidegeräten von vielen verschiedenen Herstellern verarbeiten.

i-cut-Schneidegerät

Mit i-cut-Marken können Sie in einer Datei komplexe, unregelmäßige Schneidepfade speichern, die in einem beliebigen gebräuchlichen Grafikprogramm definiert wurden. i-cut-Marken dienen als Ausrichtungshilfe für ein integriertes oder externes Schneidegerät oder für einen Druck- und Schneideplotter.

Fiery XF unterstützt i-cut-Marken Level 1, Level 2, Level 3 und Level 5. i-cut-Marken Level 4 (Barcodes) werden nicht unterstützt.

i-cut

- 1 i-cut Level 1 (in einer Sammlform)
- 2 i-cut Level 2

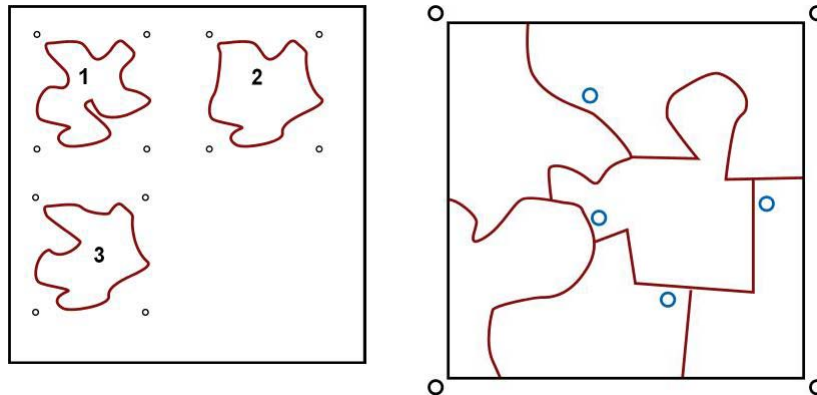

- i-cut Level 1 wandelt die Seitengrößendefinition in einen rechteckigen Schnittpfad um. Der Schnittpfad kann aus einer BoundingBox, Crop-Box, MediaBox, Bleed-Box, Art-Box oder Trim-Box konvertiert werden.

Die i-cut-Marken definieren die Position des Substrats in der Tabelle. Sie werden automatisch um den Job herum positioniert. Sie können die Position der Schneidemarken durch Bearbeiten des Beschnittwerts anpassen. Die Position von einzelnen Marken kann nicht hinzugefügt, gelöscht oder geändert werden.

- Mit i-cut Level 2 kann Fiery XF i-cut-Marken und komplexe, unregelmäßige Schnittkonturen aus EPS- und PDF-Jobs extrahieren und in einer Datei speichern.
- i-cut Level 3 ermöglicht das Extrahieren der Namen von i-cut-Ebenen aus EPS- und PDF-Jobs.
- i-cut Level 5 ermöglicht das Einfügen von i-cut-Schneidemarken innerhalb von BoundingBoxes.

SO RICHTEN SIE I-CUT-MARKEN EIN**1 Wechseln Sie zu System Manager. Klicken Sie im Layoutbereich auf den Workflow.**

Das Workflowtemplate „Contour cutting“ wird für Produktionsanwendungen bereitgestellt, um Sie beim Einrichten eines Workflows für Jobs mit i-cut-Level-Schneidemarken zu unterstützen.

2 Öffnen Sie auf der Registerkarte „Fertigstellung“ die Seite „Schneiden“.**3 Aktivieren Sie das Kontrollkästchen in der Seitenleiste, um die Einstellungen zu aktivieren.****4 Wählen Sie unter „Gerätehersteller“ die Option „iCut“ aus.****5 Wählen Sie unter „Gerätetyp“ die Option „i-cut“ aus.****6 Wählen Sie unter „Schneidemarkentyp“ einen i-cut-Typ aus.**

Wählen Sie aus „i-cut filled“, „i-cut reverse“ oder „i-cut ring“ aus.

7 Führen Sie einen der folgenden Schritte aus:

- Legen Sie fest, wie viele Schneidemarken entlang der horizontalen und vertikalen Kanten des Bildes positioniert werden.

Geben Sie „0“ in das entsprechende Feld ein, wenn keine Schneidemarken entlang der Ränder oben/unten oder links/rechts des Jobs gewünscht sind.

- Definieren Sie den Mindestabstand zwischen Schneidemarken.

Diese Einstellung kann zu einer größeren Lücke zwischen der letzten Schneidemarke und der Ecke des Bildes führen, wenn die Länge der Kante nicht genau durch den definierten Abstand teilbar ist.

8 Wählen Sie eine Schnittmarkenfarbe aus.

Auf einigen Medientypen sind die Schneidemarken möglicherweise schwer zu erkennen. Anhand der verfügbaren Einstellungen können Sie Schneidemarken in einer Farbe drucken, die optimal zur Farbe Ihres Druckmediums passt.

Durch weiße Schneidemarken wird sichergestellt, dass der optische Sensor des Schneidegeräts Schneidemarken auf Druckmedien, die nicht weiß sind, richtig erkennen kann. Zum Drucken weißer Schneidemarken benötigen Sie einen Drucker mit weißer Tinte und ein Schneidegerät, das von der Option „Cut Marks“ unterstützt wird. In der Vorschau werden weiße Schneidemarken als Hellgrau angezeigt.

Durch Auswählen von Weiß als Linienfarbe im Fenster für die Farbauswahl können Sie keine weißen Schneidemarken drucken.

9 Klicken Sie auf „Zwischen Layoutelementen drucken“ (optional).

Mit dieser Einstellung werden Schneidemarken zwischen Sammelformseiten und Step & Repeat-Elementen gedruckt.

10 Legen Sie eine Beschnitteinstellung fest (optional).

Mit der Beschnitteinstellung verändern Sie die Position der i-cut-Marken im Verhältnis zum Bild. Die i-cut-Marken sind eine Ausrichtungshilfe für die Schneidmaschine. Durch Hinzufügen eines Rahmens um das Bild herum können Sie Leerräume zwischen Bild und i-cut-Marken einfügen. Durch das Beschneiden des Bildes können Sie jede Kante um einen definierten Rand beschneiden. Beschneiden Sie das Bild, um unerwünschtes Papierweiß zu entfernen oder die Größe des Bildes zu reduzieren. Es ist nicht möglich, i-cut-Marken innerhalb der Seitendefinitions-Box (i-cut Level 1) oder innerhalb der Schnittkontur (i-cut Level 2) zu verschieben.

**11 Wählen Sie unter „Exportpfad“ einen Ordner aus, in dem die Schnittkonturdateien gespeichert werden.**

Klicken Sie auf „Auswählen“, und navigieren Sie zu einem anderen Ordner, falls Sie den Standardordner nicht verwenden möchten.

Eine *.cut-Datei wird während der Jobverarbeitung erstellt.

12 Wählen Sie unter „Konturbeschnitt“ die Option „Konturpfad von EPS/PDF extrahieren“ aus.

Falls Sie den Konturpfad nicht aus EPS/PDF-Jobs extrahieren möchten oder der Job keinen Konturpfad enthält, wird die BoundingBox automatisch als Schnittkontur verwendet.

13 Legen Sie Schnittkonturen fest, die nicht der Standardeinstellung entsprechen (optional).

Wenn Ihre Jobs regelmäßig Schnittkonturen enthalten, die unter einem anderen als dem Standardnamen gespeichert werden, können Sie diese hier definieren. Die in System Manager definierten Schnittkonturen werden automatisch auf alle Workflows angewendet.

- Klicken Sie unter der Tabelle auf „Hinzufügen (+)“.

Der Tabelle mit den Konturfarben wird eine neue Zeile hinzugefügt.

- Überschreiben Sie in der Spalte „Konturquelle“ den Eintrag „Name für die Sonderfarbe eingeben“ mit dem genauen Namen der Schnittkontur im Grafikprogramm. Drücken Sie dann die <Eingabetaste>.
- Doppelklicken Sie in der Spalte „Methode“ auf das ausgewählte Element. Klicken Sie auf den Pfeil nach unten und dann auf eine andere Schneidemethode (optional). Sie können als Alternative auf „Benutzerdefiniert“ klicken, um eine benutzerdefinierte Schneidemethode zu definieren.

Wenn Sie häufig Jobs mit unterschiedlichen Schnittkonturnamen erstellen, können Sie diese für jeden Job einzeln in Job Explorer auswählen.

Wenn Sie regelmäßig mit verschiedenen Arten von Schneidemarken arbeiten, empfiehlt es sich, jede Einstellungsgruppe als Voreinstellung zu speichern. Eine Voreinstellung ist eine Vorlage für eine Gruppe von Einstellungen, die unter einem eindeutigen Namen gespeichert wird. Sie können Voreinstellungen im Menü „Voreinstellungen“ in der Seitenleiste erstellen. Wenn Sie das nächste Mal Schneidemarken einrichten, genügt es, den Namen der Voreinstellung auszuwählen.

14 Speichern Sie Ihre Änderungen.

Siehe auch:

[“Schnittkonturen verwalten”](#) auf Seite 277

Zünd Cut Center

Mit dem Zünd Cut Center können Sie mehr als nur einen Schneidepfad pro Job speichern. Beim Arbeiten mit dem Zünd Cut Center leitet Sie die Software dynamisch durch den Schneideprozess und bietet hierzu kontinuierlich die jeweils beste Auswahl an. Als Grundlage für diese Entscheidung werden die verfügbaren Schneidewerkzeuge, das zu schneidende Material und Qualitätsanforderungen herangezogen.

SO RICHTEN SIE EIN ZÜND CUT CENTER EIN

1 Wechseln Sie zu System Manager. Klicken Sie im Layoutbereich auf den Workflow.

Das Workflowtemplate „Zund Cut Server Connectivity“ wird für Produktionsanwendungen bereitgestellt, um Sie beim Einrichten eines Workflows für Jobs mit i-cut-Level-Schneidemarken zu unterstützen.

2 Öffnen Sie auf der Registerkarte „Fertigstellung“ die Seite „Schneiden“.

3 Aktivieren Sie das Kontrollkästchen in der Seitenleiste, um die Einstellungen zu aktivieren.**4 Wählen Sie unter „Gerätehersteller“ die Option „Zund“ aus.**

Das Kontrollkästchen „Nach dem Drucken an Cut Server senden“ wird automatisch ausgewählt. Deaktivieren Sie das Kontrollkästchen, wenn Sie nicht möchten, dass Schnittdaten nach dem Drucken automatisch an das Zünd Cut Center gesendet werden.

5 Wählen Sie unter „Gerätetyp“ ein Schneidegerät der Zünd G3- oder S3-Serie aus.**6 Wählen Sie unter „Schneidemarkentyp“ einen Zünd-Markentyp aus.**

Sie haben folgende Auswahlmöglichkeiten: „Zund circle (Camera)“, „Zund reverse circle (Camera)“, „Zund cross (Manual)“, und „Zund reverse cross (Manual)“.

7 Legen Sie den Mindestabstand zwischen zwei Schneidemarken entlang jeder Kante des Bildes fest.

Diese Einstellung kann zu einer größeren Lücke zwischen der letzten Schneidemarke und der Ecke des Bildes führen, wenn die Länge der Kante nicht genau durch den definierten Abstand teilbar ist.

8 Wählen Sie eine Schnittmarkenfarbe aus.

Auf einigen Medientypen sind die Schneidemarken möglicherweise schwer zu erkennen. Anhand der verfügbaren Einstellungen können Sie Schneidemarken in einer Farbe drucken, die optimal zur Farbe Ihres Druckmediums passt.

Durch weiße Schneidemarken wird sichergestellt, dass der optische Sensor des Schneidegeräts Schneidemarken auf Druckmedien, die nicht weiß sind, richtig erkennen kann. Zum Drucken weißer Schneidemarken benötigen Sie einen Drucker mit weißer Tinte und ein Schneidegerät, das von der Option „Cut Marks“ unterstützt wird. In der Vorschau werden weiße Schneidemarken als Hellgrau angezeigt.

Durch Auswählen von Weiß als Linienfarbe im Fenster für die Farbauswahl können Sie keine weißen Schneidemarken drucken.

9 Klicken Sie auf „Zwischen Layoutelementen drucken“ (optional).

Mit dieser Einstellung werden Schneidemarken zwischen Sammelformseiten und Step & Repeat-Elementen gedruckt.

10 Legen Sie eine Beschnitteinstellung fest (optional).

Zünd-Marken werden relativ zur MediaBox positioniert. Durch die Beschnitteinstellung wird ein Rahmen um die MediaBox gesetzt, der Leerräume einfügt. Beachten Sie, dass die Beschnitteinstellung nicht auf die Trim-Box angewendet werden kann.

11 Führen Sie unter „Exportpfad“ einen der folgenden Schritte aus:

- Klicken Sie auf „Exportpfad“, um einen Ordner auszuwählen, in dem die Schnittkonturdateien gespeichert werden.
Klicken Sie auf „Auswählen“, und navigieren Sie zu einem anderen Ordner, falls Sie den Standardordner nicht verwenden möchten.
- Klicken Sie auf „IP-Adresse“, um die Schnittkonturdateien direkt an ein Zünd Cut Center zu senden.
Geben Sie die IP-Adresse des Zünd Cut Center ein. Geben Sie dann den IP-Port ein. Der IP-Port könnte 50000 sein. Weitere Informationen finden Sie in der Dokumentation zum Zünd Cut Center.
Sie können überprüfen, ob die Verbindung zum Zünd Cut Center ordnungsgemäß hergestellt wurde, indem Sie auf „Testen“ klicken. Damit die Verbindung getestet werden kann, muss die ZCC Software gestartet sein. Wenden Sie sich an den Systemadministrator, wenn Sie eine Fehlermeldung erhalten.

Eine *.zcc-Datei wird während der Jobverarbeitung erstellt.

12 Klicken Sie unter „Kontur schneiden“ auf „Konturpfad von EPS/PDF extrahieren“.

Falls Sie den Konturpfad nicht aus EPS/PDF-Jobs extrahieren möchten oder der Job keinen Konturpfad enthält, wird die BoundingBox automatisch als Schnittkontur verwendet.

13 Legen Sie Schnittkonturen fest, die nicht der Standardeinstellung entsprechen (optional).

Wenn Ihre Jobs regelmäßig Schnittkonturen enthalten, die unter einem anderen als dem Standardnamen gespeichert werden, können Sie diese hier definieren. Die in System Manager definierten Schnittkonturen werden automatisch auf alle Workflows angewendet.

- Klicken Sie unter der Tabelle auf „Hinzufügen (+)“.
Der Tabelle mit den Konturfarben wird eine neue Zeile hinzugefügt.
- Überschreiben Sie in der Spalte „Konturquelle“ den Eintrag „Name für die Sonderfarbe eingeben“ mit dem genauen Namen der Schnittkontur im Grafikprogramm. Drücken Sie dann die <Eingabetaste>.
- Doppelklicken Sie in der Spalte „Methode“ auf das ausgewählte Element. Klicken Sie auf den Pfeil nach unten und dann auf eine andere Schneidemethode (optional).
Erweiterte Einstellungen sind für einige Schneidemethoden verfügbar. Klicken Sie auf die Stift-Schaltfläche, um das Dialogfeld „Erweiterte Kontureinstellungen“ zu öffnen. Sie können Linienlänge, Bitdurchmesser, Nutenwinkel und Z-Tiefe ändern.

- Doppelklicken Sie in der Spalte „Modus“ auf „Standard“. Klicken Sie dann auf den Pfeil nach unten, und klicken Sie auf einen Modus (optional).

Der Modus wirkt sich auf Geschwindigkeit und Qualität aus. Die Geschwindigkeitseinstellung stellt sicher, dass der Ausdruck so schnell wie möglich geschnitten wird, allerdings möglicherweise auf Kosten der Genauigkeit. Mit der Qualitätseinstellung ist der Schnitt genauer, nimmt aber mehr Zeit in Anspruch.

Wenn Sie häufig Jobs mit unterschiedlichen Schnittkonturnamen erstellen, können Sie diese für jeden Job einzeln in Job Explorer auswählen.

Wenn Sie regelmäßig mit verschiedenen Arten von Schneidemarken arbeiten, empfiehlt es sich, jede Einstellungsgruppe als Voreinstellung zu speichern. Eine Voreinstellung ist eine Vorlage für eine Gruppe von Einstellungen, die unter einem eindeutigen Namen gespeichert wird. Sie können Voreinstellungen im Menü „Voreinstellungen“ in der Seitenleiste erstellen. Wenn Sie das nächste Mal Schneidemarken einrichten, genügt es, den Namen der Voreinstellung auszuwählen.

14 Speichern Sie Ihre Änderungen.

Siehe auch:

„Schnittkonturen verwalten“ auf Seite 277

Druck- und Schneidegerät

Fiery XF ermöglicht Ihnen das Drucken und Schneiden von Schneidemarken mit einer breiten Palette von verschiedenen Druck- und Schneidegeräten. Druck- und Schneidegeräte müssen in Fiery XF als Drucker eingerichtet werden.

SO RICHTEN SIE EIN DRUCK- UND SCHNEIDEGERÄT ALS DRUCKER EIN

- 1 Wechseln Sie zu System Manager. Klicken Sie im Layoutbereich auf das Ausgabegerät.
- 2 Öffnen Sie auf der Registerkarte „Gerät“ die Seite „Verbindung“, und richten Sie den Drucker ein.
- 3 Öffnen Sie auf der Registerkarte „Druckmedium“ die Seite „Druckkonfiguration“, und wählen Sie ein Medium aus.
- 4 Öffnen Sie auf der Registerkarte „Spezial“ die Seite „Spezielle Druckeinstellungen“. Wählen Sie unter „Konturbeschnitt“ einen Modus aus.

Es stehen folgende Einstellungen zur Verfügung:

Druckmodus	Beschreibung
Drucken	Der Auftrag wird gedruckt, die Konturdaten werden jedoch nicht ausgeschnitten.

Druckmodus	Beschreibung
Drucken und Schneiden	Der Auftrag wird gedruckt und die Konturdaten werden ausgeschnitten.
Nur schneiden	Die Konturdaten werden ausgeschnitten, es wird jedoch kein Ausdruck erstellt.

5 Speichern Sie Ihre Änderungen.

SO DRUCKEN UND SCHNEIDEN SIE IN EINEM SCHRITT

Führen Sie die folgenden Schritte aus, um den Job sofort nach dem Drucken zu schneiden.

- 1 **Wechseln Sie zu System Manager. Klicken Sie im Layoutbereich auf den Workflow.**
- 2 **Öffnen Sie auf der Registerkarte „Fertigstellung“ die Seite „Schneiden“.**
- 3 **Aktivieren Sie das Kontrollkästchen in der Seitenleiste, um die Einstellungen zu aktivieren.**
- 4 **Wählen Sie unter „Gerätehersteller“ die Option „Keiner“.**
- 5 **Klicken Sie unter „Kontur schneiden“ auf „Konturpfad von EPS/PDF extrahieren“.**

Falls Sie den Konturpfad nicht aus EPS/PDF-Jobs extrahieren möchten oder der Job keinen Konturpfad enthält, wird die BoundingBox automatisch als Schnittkontur verwendet.

6 Legen Sie Schnittkonturen fest, die nicht der Standardeinstellung entsprechen (optional).

Die in System Manager definierten Schnittkonturen werden automatisch auf alle Workflows angewendet. Es ist sinnvoll, Schnittkonturen zu definieren, wenn immer dieselben Namen für die Jobs verwendet werden.

- Klicken Sie unter der Tabelle auf „Hinzufügen (+)“.

Der Tabelle mit den Konturfarben wird eine neue Zeile hinzugefügt.

- Überschreiben Sie in der Spalte „Konturquelle“ den Eintrag „Name für die Sonderfarbe eingeben“ mit dem genauen Namen der Schnittkontur im Grafikprogramm. Drücken Sie dann die <Eingabetaste>.

Wenn Sie häufig Jobs mit unterschiedlichen Schnittkonturnamen erstellen, können Sie diese für jeden Job einzeln in Job Explorer auswählen.

Wenn Sie regelmäßig mit verschiedenen Arten von Schneidemarken arbeiten, empfiehlt es sich, jede Einstellungsgruppe als Voreinstellung zu speichern. Eine Voreinstellung ist eine Vorlage für eine Gruppe von Einstellungen, die unter einem eindeutigen Namen gespeichert wird. Sie können Voreinstellungen im Menü „Voreinstellungen“ in der Seitenleiste erstellen. Wenn Sie das nächste Mal Schneidemarken einrichten, genügt es, den Namen der Voreinstellung auszuwählen.

7 Speichern Sie Ihre Änderungen.

SO DRUCKEN UND SCHNEIDEN SIE IN ZWEI SCHRITTEN

Führen Sie die folgenden Schritte aus, um den Job als separaten Schritt zu schneiden. Verwenden Sie beispielsweise diese Methode, wenn Sie Ihren Job vor dem Schneiden laminieren möchten.

- So drucken Sie den Job:
 - Wechseln Sie zu System Manager. Klicken Sie im Layoutbereich auf das Ausgabegerät, und öffnen Sie die Registerkarte „Spezial“.
 - Wählen Sie unter „Konturbeschnitt“ den Druckmodus „Drucken“ aus. Klicken Sie dann auf „Druckerschneidemarken aktivieren“.
 - Klicken Sie im Layoutbereich auf den Workflow. Öffnen Sie auf der Registerkarte „Fertigstellung“ die Seite „Schneiden“.
 - Aktivieren Sie das Kontrollkästchen in der Seitenleiste, um die Einstellungen zu aktivieren.
 - Klicken Sie unter „Kontur schneiden“ auf „Konturpfad von EPS/PDF extrahieren“.

Falls Sie den Konturpfad nicht aus EPS/PDF-Jobs extrahieren möchten oder der Job keinen Konturpfad enthält, wird die BoundingBox automatisch als Schnittkontur verwendet.

- So schneiden Sie den Job:
 - Wechseln Sie zu Job Explorer. Klicken Sie in der Job-Liste auf den Job. Öffnen Sie auf der Registerkarte „Ausgabe“ die Seite „Spezielle Druckeinstellungen“.
 - Wählen Sie unter „Konturbeschnitt“ den Modus „Nur schneiden“ aus.
 - Klicken Sie auf der Symbolleiste auf „Drucken und Schneiden“.

Sie können in der Job-Liste auch mit der rechten Maustaste auf den Job und dann auf „Drucken und Schneiden“ klicken.

Siehe auch:

[“Verbindung”](#) auf Seite 529

[“Druckkonfiguration”](#) auf Seite 532

[“Schnittkonturen verwalten”](#) auf Seite 277

Cut Server

Die Option Cut Server erhöht die Produktivität durch die nahtlose Verbindung der Prozesse für Jobausgabe und Fertigstellung. Eine Lizenz berechtigt Sie zur Installation der Software auf bis zu vier verschiedenen Computern und zum Einrichten von höchstens zwei verschiedenen Schneidegeräten für jeden Computer in Fiery XF. Daher können Sie bis zu acht Schneidegeräte parallel zueinander betreiben.

Cut Server ermöglicht Ihnen das Schneiden von Schneidemarken mit einer breiten Palette von Schneidegeräten und Routingtabellen. Daher müssen Sie nicht mehr mit verschiedenen Softwareprogrammen für jedes Schneidegerät arbeiten.

SO INSTALLIEREN SIE CUT SERVER

Sie können Cut Server auf jedem Windows-Computer installieren. Der Fiery XF-Server muss nicht auf demselben Computer installiert werden.

- 1 **Legen Sie die Software-DVD in das DVD-ROM-Laufwerk eines Windows-Computers ein.**
- 2 **Zeigen Sie den Inhalt der DVD an.**
- 3 **Öffnen Sie den Ordner „Fiery Cut Server“, und doppelklicken Sie auf die Anwendungsdatei AUTORUN.**
- 4 **Folgen Sie dann den Anweisungen auf dem Bildschirm, um die Installation abzuschließen.**
- 5 **Installieren Sie die Cut Server-Lizenz auf einem Computer, auf dem die Fiery XF-Serversoftware ausgeführt wird.**

SO RICHTEN SIE FIERY XF EIN

- 1 **Wechseln Sie zu System Manager. Klicken Sie im Layoutbereich auf den Workflow.**
- 2 **Öffnen Sie auf der Registerkarte „Fertigstellung“ die Seite „Schneiden“.**
- 3 **Aktivieren Sie das Kontrollkästchen in der Seitenleiste, um die Einstellungen zu aktivieren.**
- 4 **Wählen Sie unter „Gerätehersteller“ einen Hersteller von Schneidegeräten aus.**

Das Kontrollkästchen „Nach dem Drucken an Cut Server senden“ wird automatisch ausgewählt. Diese Einstellung stellt sicher, dass Jobs zuerst an Cut Server gesendet und dann an das Schneidegerät weitergeleitet werden, das Sie auf dieser Seite auswählen. Deaktivieren Sie das Kontrollkästchen, wenn Sie nicht möchten, dass Schnittdateien nach dem Drucken automatisch an das Schneidegerät gesendet werden.

- 5 **Wählen Sie unter „Gerätetyp“ einen Schneidegerätyp aus.**
- 6 **Wählen Sie unter „Schneidemarkentyp“ einen Schneidemarkentyp aus.**
- 7 **Wählen Sie unter „Exportpfad“ einen Ordner aus, in dem die Schnittkonturdateien gespeichert werden.**

Klicken Sie auf „Auswählen“, und navigieren Sie zu einem anderen Ordner, falls Sie den Standardordner nicht verwenden möchten. Der Exportordner muss auch wie der Hotfolder in Cut Server eingerichtet werden. Wenn ein Hotfolder schon in Cut Server eingerichtet wurde, wählen Sie ihn hier als Exportordner aus.

Eine *.ai-Datei und ein XML-Job-Ticket werden während der Jobverarbeitung erstellt.

8 Klicken Sie unter „Kontur schneiden“ auf „Konturpfad von EPS/PDF extrahieren“.

Falls Sie den Konturpfad nicht aus EPS/PDF-Jobs extrahieren möchten oder der Job keinen Konturpfad enthält, wird die BoundingBox automatisch als Schnittkontur verwendet.

9 Legen Sie Schnittkonturen fest, die nicht der Standardeinstellung entsprechen (optional).

Die in System Manager definierten Schnittkonturen werden automatisch auf alle Workflows angewendet. Es ist sinnvoll, Schnittkonturen zu definieren, wenn immer dieselben Namen für die Jobs verwendet werden.

- Klicken Sie unter der Tabelle auf „Hinzufügen (+)“.

Der Tabelle mit den Konturfarben wird eine neue Zeile hinzugefügt.

- Überschreiben Sie in der Spalte „Konturquelle“ den Eintrag „Name für die Sonderfarbe eingeben“ mit dem genauen Namen der Schnittkontur im Grafikprogramm. Drücken Sie dann die <Eingabetaste>.
- Doppelklicken Sie in der Spalte „Methode“ auf das ausgewählte Element. Klicken Sie auf den Pfeil nach unten und dann auf eine andere Schneidemethode (optional).

Wenn Sie häufig Jobs mit unterschiedlichen Schnittkonturnamen erstellen, können Sie diese für jeden Job einzeln in Job Explorer auswählen.

Wenn Sie regelmäßig mit verschiedenen Arten von Schneidemarken arbeiten, empfiehlt es sich, jede Einstellungsgruppe als Voreinstellung zu speichern. Eine Voreinstellung ist eine Vorlage für eine Gruppe von Einstellungen, die unter einem eindeutigen Namen gespeichert wird. Sie können Voreinstellungen im Menü „Voreinstellungen“ in der Seitenleiste erstellen. Wenn Sie das nächste Mal Schneidemarken einrichten, genügt es, den Namen der Voreinstellung auszuwählen.

**10 Speichern Sie Ihre Änderungen.****SO RICHTEN SIE CUT SERVER EIN****1 Starten Sie Cut Server. Führen Sie einen der folgenden Schritte aus:**

- Doppelklicken Sie auf dem Desktop auf das Programmsymbol.
- Klicken Sie auf die Schaltfläche „Start“, zeigen Sie auf „Alle Apps“, und klicken Sie auf „EFI Cut Server“.

Das Anmeldedialogfeld von EFI Cut Server wird angezeigt.

2 Wählen Sie im Dropdown-Listefeld den Fiery XF-Server aus, auf dem die Cut Server-Lizenz installiert ist.**3 Klicken Sie auf „Auswählen“.**

Das Dialogfeld „Einstellung hinzufügen“ wird angezeigt.

4 Befolgen Sie die Anweisungen auf dem Bildschirm, um Ihr Schneidegerät einzurichten.

Danach wird das Programmfenster angezeigt.

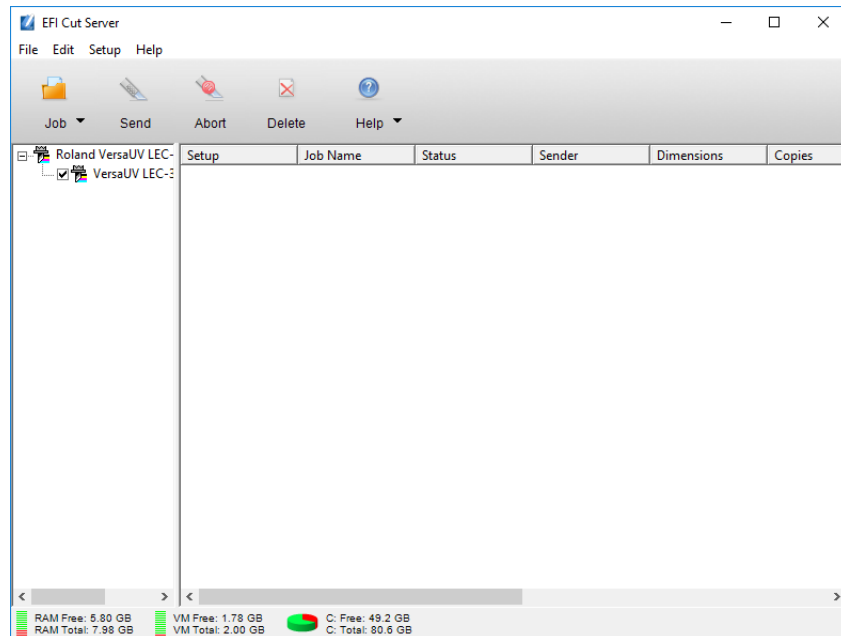
**5 Klicken Sie auf im Menü „Bearbeiten“ auf „Voreinstellungen“, und vergewissern Sie sich, dass ein Hotfolder eingerichtet ist.**

Der Hotfolder muss mit dem Exportordner in Fiery XF übereinstimmen. Navigieren Sie zu dem Exportordner, den Sie in Fiery XF definiert haben. Klicken Sie dann auf „OK“.

Obwohl Cut Server auf einem Windows-Computer installiert sein muss, können Jobs von einem Fiery XF-Server gesendet werden, der auf einem Windows- oder Macintosh-Computer ausgeführt wird.

Weitere Informationen zur Verwendung von Cut Server finden Sie in der Hilfe zu Cut Server.

Siehe auch:

“Lizenzieren” auf Seite 45

“Schnittkonturen verwalten” auf Seite 277

Schnittkonturen verwalten

Zum richtigen Verarbeiten eines Jobs mit Schnittkonturen in Fiery XF müssen die folgenden Kriterien erfüllt werden:

- Im Grafikprogramm muss die Schnittkontur in einer Sonderfarbe erstellt werden.
- Die Sonderfarbe muss in Fiery XF definiert werden.

Es empfiehlt sich, Schnittkontur-Jobs als „angehaltene“ Jobs zu laden. Auf diese Weise können Sie die Schnittkontur-Einstellungen überprüfen, bevor die Jobverarbeitung beginnt.

SO DEFINIEREN SIE NICHT-STANDARDMÄßIGE SCHNITTKONTUREN FÜR BEKANNTE SONDERFARBEN

Befolgen Sie diese Schritte, wenn Folgendes gilt:

- Die Schnittkontur ist eine bekannte Sonderfarbe.
- Die Schnittkontur ist nicht eine standardmäßige Schnittkontur.

- 1 **Wechseln Sie zu Job Explorer. Klicken Sie in der Job-Liste auf den Job. Öffnen Sie auf der Registerkarte „Fertigstellung“ die Seite „Schneiden“.**

Die Konturfartentabelle zeigt die Schnittkonturen des Jobs.

Job mit Schnittkonturen

- 1 **Standard-Schnittkontur**
- 2 **Undefinierte Schnittkonturen**

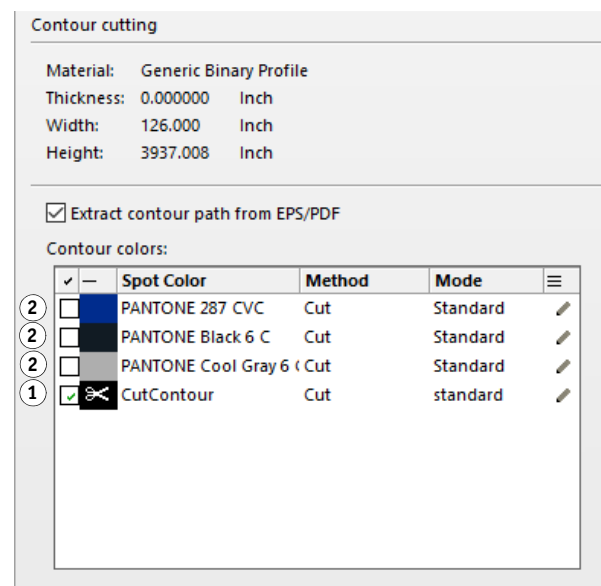

„CutContour“ ist eine Standardkonturfarbe, die in Fiery XF erkannt wird. Die anderen drei Schnittkonturen sind anerkannte Sonderfarben, sie wurden aber nicht als Schnittkonturen in Fiery XF definiert.

Wenn die Tabelle eine unbekannte Sonderfarbe anzeigt, müssen Sie die unbekannte Sonderfarbe definieren.

2 Klicken Sie unter „Kontur schneiden“ auf „Konturpfad von EPS/PDF extrahieren“.

Falls Sie den Konturpfad nicht aus EPS/PDF-Jobs extrahieren möchten oder der Job keinen Konturpfad enthält, wird die BoundingBox automatisch als Schnittkontur verwendet.

3 Aktivieren Sie das Kontrollkästchen neben jeder erforderlichen Schnittkontur.

Durch Aktivieren des Kontrollkästchens versetzen Sie Fiery XF in die Lage, die Schnittkontur zu extrahieren.

4 Speichern Sie Ihre Änderungen.

Contour cutting

Material: Generic Binary Profile
 Thickness: 0.000000 Inch
 Width: 126.000 Inch
 Height: 3937.008 Inch

Extract contour path from EPS/PDF

Contour colors:

<input checked="" type="checkbox"/>	<input type="checkbox"/>	Spot Color	Method	Mode	
<input type="checkbox"/>	<input checked="" type="checkbox"/>	PANTONE 287 CVC	Cut	Standard	
<input type="checkbox"/>	<input checked="" type="checkbox"/>	PANTONE Black 6 C	Cut	Standard	
<input checked="" type="checkbox"/>	<input checked="" type="checkbox"/>	PANTONE Cool Gray 6 C	Cut	Standard	
<input checked="" type="checkbox"/>	<input checked="" type="checkbox"/>	CutContour	Cut	standard	

Das Scherensymbol gibt an, welche Schnittkonturen extrahiert werden.

SO WÄHLEN SIE SCHNITTKONTUREN FÜR UNBEKANNTE SONDERFARBEN AUS

Befolgen Sie diese Schritte, wenn Folgendes gilt:

- Die Schnittkontur ist eine Standard-Schnittkontur.
- Die Schnittkontur ist eine unbekannte Sonderfarbe.

Schnittkonturen, die in einer Sonderfarbe definiert wurden, die nicht in Fiery XF erkannt wird, werden wie folgt angezeigt:

Job mit Schnittkontur in einer unbekanntem Sonderfarbe
1 Seite „Schneiden“

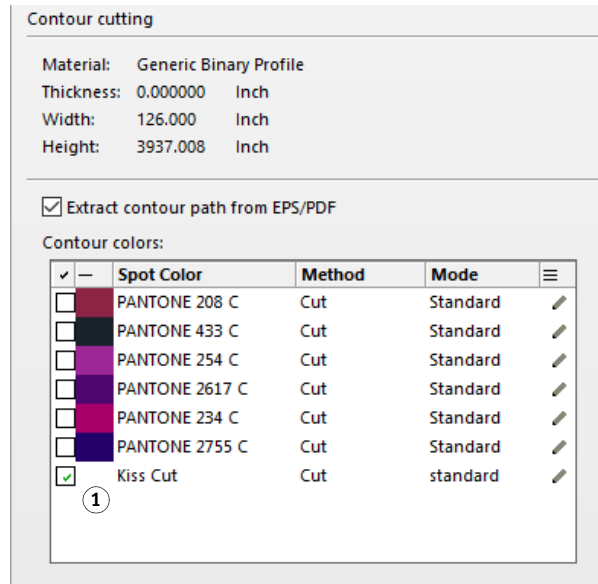

Sie müssen zuerst die Sonderfarbe definieren und dann die Schnittkontur auswählen.

1 Wechseln Sie zu Job Explorer. Klicken Sie in der Job-Liste auf den Job. Öffnen Sie auf der Registerkarte „Farbe“ die Seite „Sonderfarben“.

Die Sonderfarbentabelle zeigt die unbekannte Sonderfarbe an.

	Name	Source	Map to
<input checked="" type="checkbox"/>	PANTONE 208	PANTONE	PANTONE 208 C
<input checked="" type="checkbox"/>	PANTONE 433	PANTONE	PANTONE 433 C
<input checked="" type="checkbox"/>	PANTONE 254	PANTONE	PANTONE 254 C
<input checked="" type="checkbox"/>	PANTONE 2617	PANTONE	PANTONE 2617 C
<input checked="" type="checkbox"/>	PANTONE 234	PANTONE	PANTONE 234 C
<input checked="" type="checkbox"/>	PANTONE 2755	PANTONE	PANTONE 2755 C
<input checked="" type="checkbox"/>	Kiss Cut	Unknown	

2 Legen Sie die unbekannte Sonderfarbe fest.

3 Speichern Sie Ihre Änderungen.

	Name	Source	Map to
<input checked="" type="checkbox"/>	PANTONE 208	PANTONE	PANTONE 208 C
<input checked="" type="checkbox"/>	PANTONE 433	PANTONE	PANTONE 433 C
<input checked="" type="checkbox"/>	PANTONE 254	PANTONE	PANTONE 254 C
<input checked="" type="checkbox"/>	PANTONE 2617	PANTONE	PANTONE 2617 C
<input checked="" type="checkbox"/>	PANTONE 234	PANTONE	PANTONE 234 C
<input checked="" type="checkbox"/>	PANTONE 2755	PANTONE	PANTONE 2755 C
<input checked="" type="checkbox"/>	 Kiss Cut	PANTONE	PANTONE WARM RED C

4 Öffnen Sie auf der Registerkarte „Fertigstellung“ die Seite „Schneiden“.

Die Konturfarbentabelle zeigt die Schnittkonturen des Jobs.

5 Wählen Sie „Konturpfad von EPS/PDF extrahieren“.

6 Aktivieren Sie das Kontrollkästchen neben jeder erforderlichen Schnittkontur.

7 Speichern Sie Ihre Änderungen.

Contour cutting

Material: Generic Binary Profile
 Thickness: 0.000000 Inch
 Width: 126.000 Inch
 Height: 3937.008 Inch

Extract contour path from EPS/PDF

Contour colors:

<input checked="" type="checkbox"/>	Spot Color	Method	Mode	
<input type="checkbox"/>	PANTONE 208 C	Cut	Standard	
<input type="checkbox"/>	PANTONE 433 C	Cut	Standard	
<input type="checkbox"/>	PANTONE 254 C	Cut	Standard	
<input type="checkbox"/>	PANTONE 2617 C	Cut	Standard	
<input type="checkbox"/>	PANTONE 234 C	Cut	Standard	
<input type="checkbox"/>	PANTONE 2755 C	Cut	Standard	
<input checked="" type="checkbox"/>	 Kiss Cut	Cut	standard	

Das Scherensymbol gibt an, welche Schnittkonturen extrahiert werden.

Siehe auch:

“Schnittkonturen im Grafikprogramm” auf Seite 263

“So wählen Sie Schnittkonturen für unbekannte Sonderfarben aus” auf Seite 278

“So definieren Sie Sonderfarben für einen geladenen Job” auf Seite 306

Verarbeiten von Schnittkonturen

Vergewissern Sie sich vor dem Drucken von Schnittkonturen, dass die In-RIP-Separation auf „Erzwingen“ festgelegt ist. Durch Erzwingen der In-RIP-Separation stellen Sie sicher, dass die Schnittkonturen als separierte Dateien ausgegeben werden.

Wenn Sie über eine Lizenz für die Option Advanced Layout verfügen, können Sie den Medienverbrauch oft beträchtlich reduzieren. Die Option Advanced Layout ist ein Tool mit erweiterten Sammelformfunktionen, mit denen bestimmte Jobformen berücksichtigt werden. Zu diesem Zweck werden die Jobs je nach Kontur in Sammelformen platziert. Sie können auch die Option Advanced Layout zum Erstellen von Schnittkonturen verwenden.

SO GEBEN SIE JOBS MIT SCHNITTKONTUREN AUS

- 1 **Wechseln Sie zu Job Explorer. Klicken Sie in der Job-Liste auf den Job.**
- 2 **Führen Sie einen der folgenden Schritte aus:**

- Klicken Sie auf der Symbolleiste auf „Drucken und Schneiden“.
- Klicken Sie in der Job-Liste mit der rechten Maustaste auf den Job, und klicken Sie auf „Drucken und Schneiden“.

SO SCHLIEßEN SIE SCHNITTKONTUREN AUS DER AUSGABE AUS

Sie können Schnittkonturen aus einem Job ausschließen, indem Sie sicherstellen, dass keine Schnittdatei erstellt wird. In diesem Fall wird die Separation mit der Schnittkontur als Composite Job gedruckt.

- 1 **Wechseln Sie zu Job Explorer. Klicken Sie in der Job-Liste auf den Job. Öffnen Sie auf der Registerkarte „Fertigstellung“ die Seite „Schneiden“.**
- 2 **Deaktivieren Sie unter „Konturbeschnitt“ die Option „Konturpfad von EPS/PDF extrahieren“.**
- 3 **Speichern Sie Ihre Änderungen.**
- 4 **Drucken Sie den Job.**

SO SCHLIEßEN SIE DIE FARBSEPARATION MIT DER SCHNITTKONTUR AUS DER AUSGABE AUS

Sie können einen Job ausgeben, der die Separation mit der Schnittkonturschicht ausschließt.

- 1 **Wechseln Sie zu Job Explorer. Klicken Sie in der Job-Liste auf den Job. Öffnen Sie auf der Registerkarte „Farbe“ die Seite „Sonderfarben“.**
- 2 **Deaktivieren Sie in der Sonderfarbentabelle das Kontrollkästchen für die Schnittkontur.**

	Name	Source	Map to
<input checked="" type="checkbox"/>	PANTONE 208	PANTONE ▾	PANTONE 208 C
<input checked="" type="checkbox"/>	PANTONE 433	PANTONE ▾	PANTONE 433 C
<input checked="" type="checkbox"/>	PANTONE 254	PANTONE ▾	PANTONE 254 C
<input checked="" type="checkbox"/>	PANTONE 2617	PANTONE ▾	PANTONE 2617 C
<input checked="" type="checkbox"/>	PANTONE 234	PANTONE ▾	PANTONE 234 C
<input checked="" type="checkbox"/>	PANTONE 2755	PANTONE ▾	PANTONE 2755 C
<input type="checkbox"/>	 Kiss Cut	PANTONE ▾	PANTONE WARM RED C

- 3 **Speichern Sie Ihre Änderungen.**
- 4 **Drucken Sie den Job.**

Die Separation mit der Schnittkontur wird aus der Ausgabe ausgeschlossen. Die Schnittkontur wird weder aus dem Job extrahiert noch als Composite Job gedruckt.

SO ENTFERNEN SIE SICHTBARE KONTURMARKIERUNGEN AUS DER AUSGABE

Konturmarkierungen sind normalerweise auf dem Ausdruck nicht sichtbar. Allerdings kann die Kontur gelegentlich als weißer Umriss erscheinen. Die Ursache liegt darin, dass das Überdruckattribut der meisten Konturen als Auslöschen, nicht als Überdrucken definiert ist.

In diesem Fall müssen Sie die Datei in einem externen Programm wie Enfocus PitStop öffnen und die Einstellung zum Überdrucken aktivieren.

Die folgenden Abbildungen zeigen, wie sich die Anwendung der Überdruckeinstellung auswirkt.

Siehe auch:

[“In-RIP-Separation”](#) auf Seite 111

[“Anwenden eines Arbeitsfarbraums”](#) auf Seite 114

[“Advanced Layout”](#) auf Seite 284

ADVANCED LAYOUT

Bei der Option Advanced Layout handelt es sich um eine intelligente Sammelformanwendung. Sie bietet viele professionelle Funktionen, die nicht Teil der standardmäßigen Sammelformfunktion von Fiery XF darstellen. Wenn Sie über eine Lizenz für die Option Advanced Layout verfügen, haben Sie folgende Möglichkeiten:

- Sammelformen für Jobs entsprechend ihrer Konturen erstellen
- Schnittkonturen erstellen, die auf einer einzelnen Bildform mit einer automatischen Beschnittzugabe beruhen, die den Bildinhalt kloniert
- Perfekt ausgerichtete beidseitige Drucke erstellen
- Schnittkonturen hinsichtlich Glätte optimieren
- i-cut-Marken und Stanzmarken um die intelligenten Sammelformen herum positionieren

Beachten Sie, dass davon ausgegangen wird, dass die Jobs für die Ausgabe bereit sind. In Advanced Layout können Jobs skaliert, aber nicht auf andere Weise bearbeitet werden.

Advanced Layout unterstützt die folgenden Dateiformate: JPG, TIFF, PSD, PDF und Image EPS.

SO EXPORTIEREN SIE EINEN JOB NACH ADVANCED LAYOUT

1 Wechseln Sie zu Job Explorer. Führen Sie einen der folgenden Schritte aus:

- Klicken Sie in der Job-Liste mit der rechten Maustaste auf einen oder mehrere Jobs, und klicken Sie auf „Erweiterte Layoutfunktion“.
- Klicken Sie in der Job-Liste auf einen oder mehrere Jobs. Klicken Sie auf der Symbolleiste auf „Layout“.

Wenn Sie gleichzeitig mehrere Jobs aus verschiedenen Workflows auswählen, werden Sie aufgefordert, einen Workflow für Advanced Layout auszuwählen. Nur ein Satz aus Workfloweinstellungen kann exportiert werden.

Der Job wird exportiert. Das Advanced Layout-Programmfenster wird geöffnet.

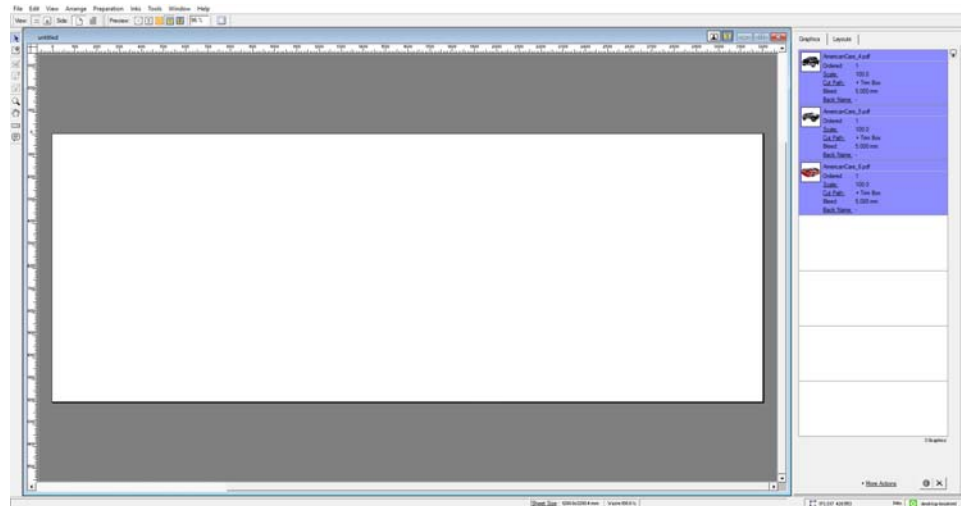

Das Programmfenster zeigt die Jobs auf der rechten Seite und ein leeres Layout (Platte) auf der linken Seite an. Wenn Advanced Layout nicht ausgeführt wird, wenn Sie Jobs aus Fiery XF exportieren, hat die Platte dieselbe Größe wie das Medium, das für das Fiery XF-Ausgabegerät ausgewählt wurde. Wenn Advanced Layout schon gestartet ist, wird die aktuelle Plattengröße aus Advanced Layout verwendet. Sie können bei Bedarf eine neue Plattengröße in Advanced Layout definieren.

Alle Workfloweinstellungen aus Fiery XF, die sich auf das Aussehen des Jobs auswirken, wie beispielsweise Skalierung und Sonderfarbendefinitionen, werden mit dem Job nach Advanced Layout exportiert. Hingegen wird nur ein Minimum an Jobeinstellungen exportiert: der Skalierungsfaktor und die definierte Anzahl der Kopien.

Nachdem Sie eine intelligente Sammelform erstellt haben, können Sie diese zum Drucken zurück an Fiery XF senden. Weitere Informationen finden Sie in der Hilfe zu Advanced Layout.

ONE-BIT-DATEIEN

Wenn Sie über eine Lizenz für die Option „OneBit“ verfügen, können Sie One-Bit-Dateien verarbeiten, die mit einem Belichter, einer Digitaldruckmaschine oder einer digitalen Drucklösung in der Druckvorstufe erzeugt wurden.

Für die Erstellung von One-Bit-Dateien verfügen diese Ausgabegeräte über einen integrierten RIP, der PostScript- und PDF-Dateien in Rasterpunkte umwandelt. Die Rasterpunktdateien werden als One-Bit-Dateien im TIFF-Format gespeichert. Für jede Farbseparation wird eine separate Datei erstellt.

Da diese Dateien bereits einen externen RIP durchlaufen haben, kommt der integrierte RIP von Fiery XF bei der Verarbeitung von One-Bit-Dateien nicht zum Einsatz. Die erforderlichen Rasterungsinformationen (Form und Größe der Rasterpunkte sowie Rasterweite) werden einfach beim Drucken des Digitalproofs aus der One-Bit-Datei extrahiert.

Aus diesem Grund sind mit der Option „OneBit“ ausgegebene Digitalproofs nicht nur farbverbindlich, sie bieten auch eine rasterverbindliche Bildschirmdarstellung des endgültigen Drucks. Daher ist die Option „OneBit“ auch das ideale Tool, um auf mögliche Moiré-Muster oder Rosetten zu prüfen.

Folgende One-Bit-Dateiformate werden unterstützt: Tiff G4, Tiff G3, Packbit, LZW-komprimiertes Tiff, unkomprimiertes Tiff, Presstek, Huffman, PCX, Len, Harlequin, Pagebuffer, Founder, DSC1/DCS2 (Copy-Dot-Format).

Von der Ausgabe von One-Bit-Dateien auf einem Laserdrucker wird aufgrund der unterschiedlichen Rasterungsmethoden abgeraten. Sie können keine hochwertigen Proofs erstellen, wenn Sie sowohl Laser- als auch One-Bit-Rasterungsmethoden auf einen Job anwenden. Laserdrucker eignen sich daher nur für die Erstellung von Formproofs.

Sie können die Plattenkennlinien ändern, die häufig auf One-Bit-Dateien angewendet werden. Plattenkennlinien regulieren die Größe von Rasterpunkten, wenn sie auf dem Plattenbelichter ausgegeben werden.

SO RICHTEN SIE EINEN WORKFLOW FÜR ONE-BIT-DATEIEN EIN

1 Wechseln Sie zu System Manager. Klicken Sie im Layoutbereich auf den Workflow. Öffnen Sie auf der Registerkarte „Datei“ die Seite „One-Bit“.

2 Führen Sie einen der folgenden Schritte aus:

- Geben Sie die Zeit in Sekunden ein, die vor der Fertigstellung des Jobs gewartet werden soll.

Mit dieser Einstellung bestimmen Sie, wie lange Fiery XF auf eingehende One-Bit-Dateien warten soll, die zum selben Job gehören. Wenn diese Wartezeit abgelaufen ist, geht Fiery XF davon aus, dass alle Dateien eingegangen sind, und beginnt mit dem Drucken.

- Wählen Sie „Anzahl der One-Bit-Dateien in einem Job“ aus, und geben Sie eine Zahl ein.

Diese Einstellung legt fest, wie viele One-Bit-Dateien zu jedem Job gehören. Fiery XF wartet, bis die festgelegte Anzahl an One-Bit-Dateien eingegangen ist, bevor mit dem Drucken begonnen wird.

Diese Einstellung setzt „Wartezeit für Jobabschluss“ außer Kraft und verhindert das automatische Drucken von Jobs, wenn der Time-Out-Zeitbereich verstrichen ist. Da das Drucken beim Eingang aller One-Bit-Dateien beginnt, werden unnötige Leerlaufzeiten vermieden.

3 Wählen Sie „Unterverzeichnis für die einzelnen Jobs“ (optional) aus.

Mit dieser Einstellung bestimmen Sie, ob ein Unterverzeichnis für jeden Job erstellt wird. Diese Einstellung müssen Sie auswählen, wenn die One-Bit-Dateien mit einem RIP erstellt wurden, der automatisch Unterverzeichnisse zum Speichern von One-Bit-Dateien generiert.

4 Wählen Sie unter „Dateiname enthält den Namen der Farbseparation“ eine Zeichenfolge aus bzw. erstellen Sie eine Zeichenfolge, die den Benennungskonventionen für Dateien Ihrer One-Bit-Dateien entspricht.

Mit dieser Einstellung wird sichergestellt, dass Fiery XF den Jobnamen und alle One-Bit-Dateien fehlerfrei erkennt, die zum jeweiligen Job gehören. Wählen Sie eine generische Zeichenfolge für alle Dateien, die Sie verarbeiten.

Standardmäßig analysiert Fiery XF Dateinamen von rechts nach links. Die Dateierweiterung wird dabei nicht berücksichtigt.

Die Variablen haben folgende Bedeutungen:

%j	Repräsentiert einen Jobnamen.
%c	Repräsentiert den Namen der One-Bit-Datei.
%f	Steht für „ignorieren“. Wird meistens verwendet, um Fiery XF anzuweisen, fortlaufende Nummern (z. B. Filmnummern) zu ignorieren, die von manchen RIP-Lösungen automatisch zum Dateinamen hinzugefügt werden. Durch das Einfügen einer Zahl können Sie definieren, wieviele Zeichen ignoriert werden. Beispiel: %4f.

Beispiel:

One-Bit-Dateinamen	Zeichenfolge	Beschreibung
01_efiflyer_(cyan).tif 02_efiflyer_(magenta).tif 03_efiflyer_(yellow).tif 04_efiflyer_(black).tif	%f_%j_(%c).tif	<ul style="list-style-type: none"> • Fiery XF verarbeitet Dateien, die einen Unterstrich als Trennzeichen verwenden. • Fiery XF verarbeitet Dateien, deren Farbseparationen in Klammern stehen. • Fiery XF ignoriert alle Zeichen im Dateinamen bis zum ersten Unterstrich (von rechts nach links).

5 Wählen Sie „Dateiname von links an untersuchen“ (optional) aus.

Standardmäßig analysiert Fiery XF Dateinamen von rechts nach links. In manchen Fällen ist es jedoch besser, wenn Dateinamen von links nach rechts gelesen werden.

Beispiel:

One-Bit-Dateinamen	Zeichenfolge	Beschreibung
efiflyer-(cyan)-00157.tif efiflyer-(magenta)-00158.tif efiflyer-(yellow)-00159.tif efiflyer-(black)-00160.tif efiflyer-(cyan)-01-00.tif efiflyer-(magenta)-02-00.tif efiflyer-(yellow)-03-00.tif efiflyer-(black)-04-00.tif	%j(%c)%5f.tif	<ul style="list-style-type: none"> • Fiery XF verarbeitet Dateien, die einen Bindestrich als Trennzeichen verwenden. • Fiery XF verarbeitet Dateien, deren Farbseparationen in Klammern stehen. • Fiery XF ignoriert alle Zeichen im Dateinamen nach dem zweiten Bindestrich (von links nach rechts).

6 Wählen Sie „Farbseparation aus Dateivorspann entnehmen“ (optional) aus.

Wenn Sie diese Einstellung auswählen, werden die Farbinformationen aus dem Dateivorspann (direkt in der One-Bit-Datei enthaltene Informationen) extrahiert und nicht aus dem Dateinamen der One-Bit-Datei.

Diese Einstellung ist nützlich, wenn die einzelnen Farbseparationen nicht anhand des Namens der One-Bit-Dateien identifiziert werden können – bei manchen RIP-Geräten wird die Farbseparation nicht als Bestandteil des Dateinamens gespeichert.

Wenn Sie mit der Macintosh-Version von Fiery XF arbeiten, wird der Dateiname möglicherweise nach 32 Zeichen abgeschnitten, sodass sich die Farbseparation nicht mehr identifizieren lässt. In diesem Fall kann das Problem mithilfe dieser Einstellung vermieden werden. Alternativ können Sie die Dateien umbenennen, bevor Sie sie in Fiery XF laden.

7 Wählen Sie unter „Proofing-Methode“ ein Element aus.

Proofing-Methode	Beschreibung
Formproof	Wählen Sie dieses Element aus, wenn Sie vor dem Druck eine letzte Kontrolle durchführen möchten. Beachten Sie, dass Formproofs nicht farbverbindlich sind. Verwenden Sie diese Einstellung daher nur, um den Inhalt und die Vollständigkeit der Druckausgabe zu kontrollieren.
Kontraktproof	Wählen Sie dieses Element aus, wenn Sie einen farbverbindlichen Rasterproof erstellen möchten. Kontraktproofs sind farbverwaltet. Aus diesem Grund werden sie häufig als verbindlicher Farbkontrakt zwischen dem Kunden und der Druckerei zugrunde gelegt. Ein Kontraktproof ist üblicherweise der letzte Proof, der vor dem Drucken erstellt wird.
Kontraktproof mit scharfen Punkten	Wählen Sie dieses Element aus, wenn Sie einen schnellen, farbverbindlichen Rasterproof erstellen möchten. Die Druckqualität liegt geringfügig unter der eines Standardkontraktproofs.

8 Speichern Sie Ihre Änderungen.

SO ÄNDERN SIE DIE PROOFING-METHODE EINES ONE-BIT-JOBS

Einstellungen für One-Bit-Jobs erfolgen auf Workflowebene. In Job Explorer können Sie nur die Proofing-Methode ändern. Die Proofing-Methode wirkt sich auf die Druckqualität und Druckgeschwindigkeit aus.

- 1 Wechseln Sie zu Job Explorer. Klicken Sie in der Job-Liste auf den Job. Öffnen Sie auf der Registerkarte „Datei“ die Seite „One-Bit“.

2 Wählen Sie unter „Proofing-Methode“ ein Element aus.

Folgende Einstellungen sind verfügbar:

- Formproof
- Kontraktproof
- Kontraktproof mit scharfen Punkten

**3 Speichern Sie Ihre Änderungen.**

Siehe auch:

“One-Bit (System Manager)” auf Seite 453

“One-Bit (Job Explorer)” auf Seite 454

“Ändern von Plattenkennlinien” auf Seite 188

BIDIREKTIONALE KOMMUNIKATION

Fiery XF kann Statusmeldungen von EFI-Druckern und -Programmen sowie von Drittanbietern, die die bidirektionale Kommunikation unterstützen, senden und empfangen.

Wenn Ihr Drucker die bidirektionale Kommunikation unterstützt, können Sie sie mithilfe von JDF (Job Definition Format) in einen Fiery XF-Workflow integrieren. Die bidirektionale Kommunikation kann wie folgt implementiert werden:

- Fiery XF kann Informationen zum aktuellen Job-Status an das Management-Informationssystem (Print MIS-Gerät) zurückgeben.
- Fiery XF kann Informationen zum Druckmedienverbrauch und Tintenverbrauch vom Drucker empfangen.
- Fiery XF kann druckbereite Jobs vom Print MIS-Gerät empfangen und an den Drucker weitergeben, sofern dies von der jeweiligen Kombination von Geräten unterstützt wird.

Die folgenden Dateiformate werden unterstützt:

- MIME-Paket
- JDF/JMF mit Inhalt (URL)
- JDF/JMF ohne Inhalt

Einrichten einer bidirektionalen Verbindung

Das Einrichten einer bidirektionalen Verbindung erfordert bestimmte Einstellungen am Print MIS-Gerät, in Fiery XF und am Ausgabegerät.

Stellen Sie vor dem Einrichten einer bidirektionalen Verbindung Folgendes sicher:

- Der Name des Workflows und der Name des Ausgabegeräts dürfen keine Sonderzeichen enthalten.
- Der Workflow muss mit einem gültigen Ausgabegerät verbunden sein.

SO RICHTEN SIE EINE BIDIREKTIONALE VERBINDUNG MIT EINEM PRINT MIS-GERÄT EIN

- 1 Wechseln Sie zu System Manager. Klicken Sie im Menü „Extras“ auf „Systeminformationen“.
- 2 Wählen Sie unter „Allgemeine Einstellungen“ die Option „JDF-Kommunikation aktivieren“ aus, und klicken Sie auf OK.

- 3 Klicken Sie im Menü „Bearbeiten“ auf „JDF-Gerätregistrierung“.

- 4 Geben Sie die IP-Adresse und die Portnummer der Workstation ein, auf der die MIS-Software installiert ist.

Die Standardportnummer lautet 9200 im HTTP-Modus und 12443 im HTTPS-Modus. Zur Überprüfung, ob die Verbindung hergestellt ist, klicken Sie auf „Testen“.

SO RICHTEN SIE EINE JDF-VERBINDUNG MIT EINEM JDF-KONFORMEN AUSGABEGERÄT EIN

- 1 Wechseln Sie zu System Manager. Stellen Sie sicher, dass im Menü „Extras“ die Option „Systeminformationen“ ausgewählt ist.
- 2 Wählen Sie unter „Allgemeine Einstellungen“ die Option „JDF-Kommunikation aktivieren“ aus, und klicken Sie auf OK.
- 3 Klicken Sie im Menü „Bearbeiten“ auf „JDF-Exportordner“.

Verarbeitete Jobs werden standardmäßig im Ordner „JDF\UploadFiles“ gespeichert. Der Drucker ruft sie aus diesem Ordner ab. Sofern es die Computerkonfiguration zulässt, empfiehlt es sich, einen Ordner in einer anderen Partition zu verwenden, um Festplattenspeicher auf dem Laufwerk C freizugeben.

- 4 Klicken Sie im Layoutbereich auf das Ausgabegerät. Öffnen Sie auf der Registerkarte „Gerät“ die Seite „Verbindung“.

5 Wählen Sie unter „Verbindungstyp“ die Option „Über IP-Netzwerk drucken“ aus.

Ein einzelner VUTEK-Drucker ermöglicht Ihnen über das IP-Netzwerk oder die Dateiausgabe den Druck auf einer unbegrenzten Anzahl von Ausgabegeräten. Als Voraussetzung müssen hierfür alle Ausgabegeräte, einschließlich des Linearisierungsgeräts, so konfiguriert sein, dass die Druckausgabe auf demselben VUTEK-Drucker erfolgt.

6 Geben Sie die IP-Adresse des Druckers und den IP-Port ein.

Der Standard-IP-Port ist 8013. Weitere Informationen erhalten Sie von Ihrem Systemadministrator.

Zur Überprüfung, ob die Verbindung hergestellt ist, klicken Sie auf „Verbinden“. Damit die Verbindung getestet werden kann, muss der Drucker eingeschaltet sein. Wenden Sie sich an den Systemadministrator, wenn Sie eine Fehlermeldung erhalten.

7 Speichern Sie Ihre Änderungen.

Siehe auch:

[“Erstellen einer Systemkonfiguration”](#) auf Seite 54

[“So erstellen Sie ein neues Ausgabegerät”](#) auf Seite 66

[“Drucken auf einem VUTEK-Drucker”](#) auf Seite 245

Zuordnen einer Print MIS-Datenbank zu einer Grundlinearisierungsdatei in Fiery XF

Wenn Sie einen Mediennamen in Fiery XF auswählen, wird eine Grundlinearisierungsdatei angewendet. Die Grundlinearisierungsdatei enthält Details zu den Druckeinstellungen für den Job: Druckermodell, Tintenart, Anzahl der Farben und Druckauflösung. Print MIS-Geräte und Digital StoreFront verwalten Medientypen unterschiedlich. Die Medienformate werden in einer Datenbank gespeichert, aber die Datenbankeinträge enthalten keine Details zu den Druckeinstellungen.

Damit Sie die Datenbankeinträge von Print MIS-Geräten verwenden können, wird das Spezialtool Media Mapper bereitgestellt. Mit diesem Tool können Sie jeden Datenbankeintrag mit einer Grundlinearisierungsdatei in Fiery XF verknüpfen.

Wenn Sie eine JDF-Verbindung mit einem Print MIS-Gerät in Fiery XF herstellen, wird der Inhalt der Datenbank automatisch an Fiery XF gesendet. Die Datenbank wird regelmäßig synchronisiert.

SO ORDNET SIE EINE PRINT MIS-DATENBANK ZU GRUNDLINEARISIERUNGSDATEIEN IN FIERY XF ZU

1 Klicken Sie im Menü „Extras“ auf „Medien zuordnen“.

Das Dialogfeld „Medien zuordnen“ wird angezeigt. Auf der linken Seite wird eine Liste mit Medien aus der Print MIS-Datenbank angezeigt. Auf der rechten Seite werden die Namen der in Fiery XF verfügbaren Medien angezeigt.

2 Wählen Sie unter „XF-Druckmedium“ einen Hersteller, einen Drucker und eine Tintenart aus.

3 Führen Sie einen der folgenden Schritte aus:

- Ziehen Sie ein Print MIS-Medium von der linken Seite auf einen Fiery XF-Mediennamen.
- Klicken Sie mit der rechten Maustaste auf das MIS-Medium, und klicken Sie auf „Zuordnen“.

Die Druckeinstellungen aus der Grundlinearisierungsdatei werden angezeigt. Einige Medien können mehrere Grundlinearisierungsdateien haben. Wählen Sie im Dropdown-Listenfeld die Grundlinearisierungsdatei aus, die für die gewünschten Druckeinstellungen erstellt wurde.

4 Klicken Sie auf „Speichern“.

Wenn Sie einen JDF-Job laden, wendet Fiery XF die mit den Print MIS-Medien verknüpfte Grundlinearisierungsdatei an.

Sie können Details der Medienzuordnungen in eine CSV-Datei exportieren. Klicken Sie im Menü „Bearbeiten“ auf „Medienkatalog exportieren“.

SO VERARBEITEN SIE JDF-JOBS MIT EINEM NICHT ZUGEORDNETEN MEDIUM

Wenn das für einen eingehenden JDF-Job ausgewählte Medium keiner Grundlinearisierungsdatei zugeordnet ist, erhält der Job einen Fehlerstatus in Fiery XF. Sie können den Job mit einer geeigneten Grundlinearisierungsdatei verknüpfen, indem Sie mit der rechten Maustaste auf den Job klicken und dann auf „Medien zuordnen“ klicken. Das Dialogfeld „Medien zuordnen“ wird angezeigt. Der Workflowdrucker ist vorausgewählt. Alternativ können Sie eine neue Grundlinearisierungsdatei für einen Print MIS-Datenbankeintrag erstellen.

Siehe auch:

[“So erstellen Sie eine neue Grundlinearisierungsdatei”](#) auf Seite 173

[“So ordnen Sie eine Print MIS-Datenbank zu Grundlinearisierungsdateien in Fiery XF zu”](#) auf Seite 294

JDF-Jobs in Fiery XF

JDF Connector wird als Dienst ausgeführt. Er wird automatisch mit dem Fiery XF-Server gestartet. Wenn der Server nicht ausgeführt wird, wird die JDF-Verbindung unterbrochen.

Wie JDF-Jobs in Fiery XF geladen werden, hängt von der Anzahl der angehängten Inhaltsdateien ab. Jobs mit nur einer Inhaltsdatei werden als einzelne Jobs geladen. Jobs, die keine Inhaltsdateien oder mehrere Inhaltsdateien enthalten, werden als Sammelformen geladen.

Job-Namen bleiben erhalten. Wenn ein JDF-Job ohne Job-Name gesendet wird, erhält er einen Standardnamen. Sie können den Job jedoch bei Bedarf umbenennen.

In der Job-Liste wird der Job-Status in der Spalte „Job-Status“ angezeigt. Wenn die Spalte nicht angezeigt wird, können Sie sie hinzufügen. Die folgenden Status sind möglich:

Status	Bedeutung
Senden	Der JDF-Job wird zurzeit geladen.
Erhalten	Der JDF-Job kann gedruckt werden.
Nicht vollständig	Der geladene JDF-Job hat keinen Inhalt. Sie müssen eine Inhaltsdatei hinzufügen, bevor die Verarbeitung des Jobs beginnen kann.
Fertig	Die Verarbeitung des Jobs ist abgeschlossen.

Siehe auch:

[“Anpassen der Job-Liste”](#) auf Seite 84

[“So fügen Sie einem JDF-Job eine Inhaltsdatei hinzu”](#) auf Seite 297

Anzeigen von JDF-Jobinformationen

Die folgenden Jobinformationen müssen in das JDF-konforme Programm vor dem Übertragen des Jobs eingegeben werden:

- Job-ID
- Kunden-ID, -name, -infos

Die folgenden Informationen sind optional:

- Inhalt oder URL zum Inhalt
- Jobname
- Jobbeschreibung
- Medienformat
- Ausrichtung
- Anzahl Ausdrucke

SO ZEIGEN SIE JDF-JOBINFORMATIONEN IN FIERY XF AN

- 1 **Wechseln Sie zu Job Explorer. Klicken Sie in der Job-Liste auf den Job. Öffnen Sie auf der Registerkarte „Datei“ die Seite „JDF-Ticket“.**
- 2 **Klicken Sie auf „Details“.**

Das Dialogfeld „JDF-Jobeigenschaften“ wird angezeigt. Es enthält folgende Informationen:

- Job
- Druckmedium, Druckmedienverbrauch, Druckmedienabfall
- Tinte, Tintenverbrauch
- Druckzeit

Hinzufügen von Inhaltsdateien

Sie können Dateien zu JDF-Containern hinzufügen, die ohne Inhaltsdateien oder mit mehreren Inhaltsdateien an Fiery XF gesendet wurden. JDF-Jobs, die für nur eine Inhaltsdatei erstellt wurden, können hingegen keine weiteren Inhalte aufnehmen.

Um JDF-Jobs Inhalte hinzuzufügen, verwenden Sie eine der folgenden Methoden:

SO FÜGEN SIE EINEM JDF-JOB EINE INHALTSDATEI HINZU

- 1 **Klicken Sie in der Job-Liste mit der rechten Maustaste auf den JDF-Container, und klicken Sie auf „Inhaltsdatei hinzufügen“.**

Das Dialogfeld „Job importieren“ wird angezeigt.

Sie können eine Datei in jedem von Fiery XF unterstützten Format hinzufügen. In Fiery XF hinzugefügte Inhaltsdateien werden weder automatisch positioniert noch auf dem Medium angeordnet.

- 2 **Navigieren Sie zu dem Job, den Sie als Inhalt hinzufügen möchten, und klicken Sie auf „Öffnen“.**

Der Job wird zum JDF-Container hinzugefügt.

- 3 **Klicken Sie in der Job-Liste für jede Inhaltsdatei auf „Positioniert“.**

Wenn die Spalte „Positioniert“ nicht angezeigt wird, können Sie sie hinzufügen.

- 4 **Öffnen Sie auf der Registerkarte „Layout“ die Seite „Sammelform“.**

- 5 **Klicken Sie auf „Übernehmen“, um die Bilder auf dem Blatt anzuordnen.**

Sie können einem JDF-Job auch Inhaltsdateien hinzufügen, indem Sie ein JDF-Ticket zuweisen.

SO WEISEN SIE EIN JDF-TICKET ZU

In MIS-gesteuerten Umgebungen ist es häufig wünschenswert, Jobs unabhängig von der Methode rückzuverfolgen, mit der sie an Fiery XF übertragen wurden.

Ein JDF-Ticket wird für jeden in Fiery XF geladenen JDF-Job erstellt. Allerdings müssen Sie u. U. einen Job auf andere Weise laden, z. B. direkt aus einem Grafikprogramm. Dies wäre beispielsweise erforderlich, wenn das Bild in einem Format vorliegt, das nicht für JDF unterstützt wird. In diesem Fall können Sie einen Job hinzufügen, indem Sie ein JDF-Ticket zuweisen.

- 1 Klicken Sie in der Job-Liste auf den Job, den Sie zum JDF-Job hinzufügen möchten.**
- 2 Öffnen Sie auf der Registerkarte „Datei“ die Seite „JDF-Ticket“.**
- 3 Wählen Sie unter „JDF-Ticket anhängen“ im Dropdown-Listefeld den JDF-Job aus, und klicken Sie auf „Übernehmen“.**

JDF-Ticketnamen bestehen aus der Job-ID und dem Dateinamen. Wenn der Job mit dem Standardnamen geladen wurde, können Sie ihn in einen eindeutigen Namen umbenennen, um ihn leichter zu identifizieren.

Der Job wird verschoben und ist Bestandteil des JDF-Jobs.

Siehe auch:

[“Anpassen der Job-Liste”](#) auf Seite 84

Bearbeiten von JDF-Jobs in Fiery XF

In der Regel werden an Fiery XF gesendete JDF-Jobs verarbeitet, sobald sie in die Job-Liste aufgenommen sind. Daher sollten Sie sicherstellen, dass der Workflow mit dem Status „Anhalten“ eingerichtet wird, wenn Sie einen JDF-Job in Fiery XF bearbeiten müssen. Sobald Sie die erforderlichen Änderungen vorgenommen haben, können Sie den Druck manuell ausführen.

Sie können Inhaltsdateien wie jeden anderen Job bearbeiten. Wenn der JDF-Job mehrere Inhaltsdateien enthält, sind auch die Sammelformeinstellungen verfügbar.

SO LÖSCHEN SIE INHALTSDATEIEN

1 Führen Sie einen der folgenden Schritte aus:

- Klicken Sie in der Job-Liste mit der rechten Maustaste auf die Inhaltsdatei, und klicken Sie auf „Löschen“.
- Klicken Sie in der Job-Liste mit der rechten Maustaste auf die Inhaltsdatei. Klicken Sie in der Symbolleiste auf „Job löschen“.
- Klicken Sie in der Job-Liste mit der rechten Maustaste auf die Inhaltsdatei. Drücken Sie die Taste <Entf>.

Siehe auch:

“So setzen Sie eine Systemkonfiguration offline” auf Seite 73

“Bearbeiten von Jobs” auf Seite 97

“Ausrichten von Sammelformseiten” auf Seite 129

ERSTELLEN UND WIEDERHERSTELLEN VON SICHERUNGSKOPIEN

Wenn Sie eine Sicherungskopie Ihrer Einstellungen erstellen, können Sie schnell und problemlos einen früheren Zustand von Fiery XF wiederherstellen. Es gibt zwei Arten von Sicherungskopien:

- Sicherungskopie der Systemkonfiguration

Erstellen Sie eine Sicherungskopie Ihrer Systemkonfiguration, bevor Sie Fiery XF neu installieren. Indem Sie anschließend die Datei mit der Sicherungskopie der Systemkonfigurationen in die neue Installation laden, können Sie schnell und problemlos den früheren Zustand von Fiery XF wiederherstellen.

- Sicherungskopie der Umgebung

Erstellen Sie eine Sicherungskopie Ihrer Umgebungen, wenn Sie regelmäßig Repeat-Jobs ausgeben müssen. Indem Sie Umgebungssicherungen erstellen und wiederherstellen, können Sie sichergehen, dass Sie jedes Mal identische Einstellungen verwenden. Außerdem erhalten Ihre Kunden mit einer Umgebungssicherung stets exakte Workflow-/Druckerinformationen.

Erstellen einer Sicherungskopie der Systemkonfiguration

Bei der Sicherung der Systemkonfiguration wird Folgendes gesichert:

- die Konfiguration des Fiery XF-Servers
- alle Benutzereinstellungen
- alle Workfloweinstellungen, einschließlich der Arbeitsbereiche, ausgewählter Standardeinstellungen, Grundlinearisierungsdateien, Sonderfarbentabellen und Profile
- alle Druckereinrichtungen
- alle Medienzuordnungen

SO ERSTELLEN SIE EINE SICHERUNGSKOPIE DER SYSTEMKONFIGURATION

- 1 Wechseln Sie zu System Manager. Klicken Sie im Menü „Datei“ auf „Sicherungskopie“.

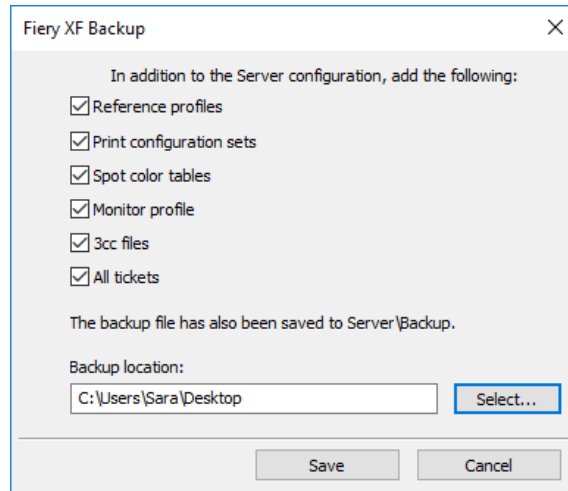

- 2 Aktivieren Sie die Kontrollkästchen der Elemente, die Sie sichern möchten.

Die Serverkonfiguration wird standardmäßig gesichert.

- 3 Legen Sie einen Speicherort für die Sicherungskopie fest.

Systemkonfigurationssicherungen werden standardmäßig an zwei Speicherorten gespeichert: im Ordner „Backup“ und auf dem Desktop. Wenn Sie den zweiten Speicherort ändern möchten, klicken Sie auf „Auswählen“, und navigieren Sie zu einem neuen Speicherort.

- 4 Klicken Sie auf „Speichern“.

Nach erfolgreichem Abschluss der Sicherung wird ein Dialogfeld angezeigt.

- 5 Klicken Sie auf „OK“, um den Sicherungsvorgang zu beenden.

SO STELLEN SIE EINE SYSTEMKONFIGURATION WIEDER HER

Beim Wiederherstellen einer Systemkonfiguration werden alle vorhandenen Dateien mit dem gleichen Namen überschrieben. Alle nicht gesicherten Benutzer-, Workflow- und Druckereinstellungen werden auf die Standardwerte zurückgesetzt.

1 Wechseln Sie zu System Manager. Klicken Sie im Menü „Datei“ auf „Wiederherstellen“.

Das Dialogfeld „Wiederherstellen“ wird angezeigt. Es zeigt den Inhalt des Ordners „Backup“.

2 Klicken Sie auf die Sicherungsdatei.

Wenn der Ordner leer ist, klicken Sie auf „Auswählen“, und navigieren Sie zu der Sicherungsdatei. Sofern Sie während des Sicherungsvorgangs keinen anderen Speicherort festgelegt haben, befindet sich die Datei auf dem Desktop. Wählen Sie die Sicherungsdatei aus, und klicken Sie auf „Öffnen“.

3 Klicken Sie auf „OK“.

Nach der erfolgreichen Wiederherstellung der Sicherung wird ein Dialogfeld angezeigt.

4 Klicken Sie auf „OK“, und starten Sie dann den Fiery XF-Server neu, um die wiederhergestellte Systemkonfiguration anzuzeigen.

Speichern einer Umgebung

Bei der Sicherung einer Workflowumgebung wird Folgendes gespeichert:

- alle Workfloweinstellungen, einschließlich der ausgewählten Profile, Voreinstellungen, Grundlinearisierungsdateien und Sonderfarbentabellen
- die Druckerkonfiguration, ausgenommen der Portkonfiguration

In einer Jobumgebung wird Folgendes gesichert:

- alle Jobeinstellungen, einschließlich benutzerdefinierter Einstellungen, die Sie angewendet haben.

SO SICHERN SIE EINE UMGEBUNG

Sie können die Umgebung für einen Workflow oder für einen Job sichern.

1 Führen Sie einen der folgenden Schritte aus:

- Wechseln Sie zu System Manager. Klicken Sie im Layoutbereich auf den Workflow. Klicken Sie im Menü „Datei“ auf „Als Umgebung speichern“.
- Wechseln Sie zu System Manager. Klicken Sie im Layoutbereich mit der rechten Maustaste auf den Workflow, und klicken Sie dann auf „Als Umgebung speichern“.
- Wechseln Sie zu Job Explorer. Klicken Sie in der Job-Liste auf den Job. Klicken Sie im Menü „Datei“ auf die Option „Als Umgebung speichern“.
- Wechseln Sie zu Job Explorer. Klicken Sie in der Job-Liste mit der rechten Maustaste auf den Job, und klicken Sie dann auf „Als Umgebung speichern“.

Das Dialogfeld „Als Umgebung speichern“ wird angezeigt. Wenn Sie eine Workflowumgebung speichern, werden die Workfloweinstellungen angezeigt. Für eine Jobumgebung können Sie eine eigene Jobbeschreibung eingeben.

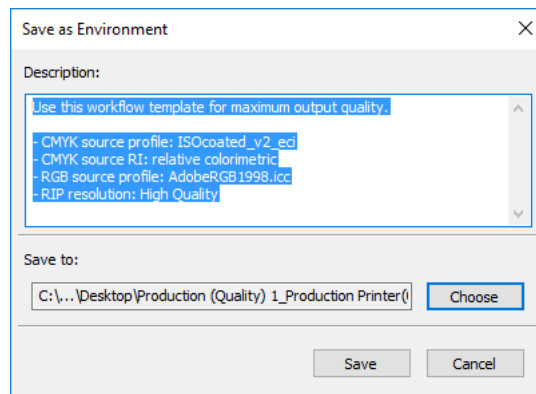

2 Legen Sie einen Speicherort für die Sicherungskopie fest.

Umgebungssicherungen werden standardmäßig an zwei Speicherorten gespeichert: im Ordner „Environments“ und auf dem Desktop. Wenn Sie den zweiten Speicherort ändern möchten, klicken Sie auf „Auswählen“, und navigieren Sie zu einem neuen Speicherort.

3 Klicken Sie auf „Speichern“.

Nach erfolgreichem Abschluss der Sicherung wird ein Dialogfeld angezeigt.

4 Klicken Sie auf „OK“, um den Sicherungsvorgang zu beenden.

SO STELLEN SIE EINE UMGEBUNG WIEDER HER

Umgebungen können nur in System Manager wiederhergestellt werden.

1 Führen Sie einen der folgenden Schritte aus:

- Klicken Sie mit der rechten Maustaste auf einen leeren Teil des Layoutbereichs, und klicken Sie auf „Umgebung importieren“.
- Klicken Sie im Menü „Datei“ auf die Option „Umgebung importieren“.

Das Dialogfeld „Umgebung importieren“ wird angezeigt. Es zeigt den Inhalt des Ordners „Environments“ an.

2 Klicken Sie auf die Sicherungsdatei.

Wenn der Ordner leer ist, klicken Sie auf „Auswählen“, und navigieren Sie zu der Sicherungsdatei. Sofern Sie während des Sicherungsvorgangs keinen anderen Speicherort festgelegt haben, befindet sich die Datei auf dem Desktop. Wählen Sie die Sicherungsdatei aus, und klicken Sie auf „Öffnen“.

3 Wählen Sie „Überschreiben erlauben“ aus (optional).

Wenn Sie dieses Kontrollkästchen aktivieren, werden nur Dateien mit eindeutigem Namen wiederhergestellt. Alle bestehenden Dateien mit demselben Dateinamen werden überschrieben.

4 Klicken Sie auf „OK“.

Nach erfolgreichem Abschluss der Wiederherstellung wird ein Dialogfeld angezeigt.

5 Klicken Sie auf „OK“.

- Wenn eine geeignete Lizenz für die Ausgabeoption vorhanden ist, werden Workflow und Ausgabegerät wiederhergestellt und miteinander verbunden. Prüfen Sie jedoch die Druckerverbindung, bevor Sie über die wiederhergestellte Umgebung drucken.
- Wenn die Anzahl geeigneter Lizenzen für die Ausgabeoption nicht ausreicht, werden Workflow und Ausgabegerät zwar wiederhergestellt, aber nicht miteinander verbunden.
- Steht keine entsprechende Lizenz für die Ausgabeoption zur Verfügung, wird nur der Workflow wiederhergestellt, nicht aber das Ausgabegerät.

SONDERFARBEN

Eine Sonderfarbe ist jede Farbe, die in einer einzelnen Druckauflage mit ihrer eigenen Tinte gedruckt werden kann. Im Gegensatz dazu wird beim Drucken von Prozessfarben eine Mischung aus Cyan, Magenta, Gelb und Schwarz zur Erzeugung anderer Farben verwendet.

Sonderfarben können aus einer weitaus reichhaltigeren Farbpalette hergestellt werden, als dies beim Mischen von Prozessfarben möglich ist. Daher werden Sonderfarben häufig zum Drucken von Firmenlogos verwendet. Sonderfarben werden von den verschiedensten Herstellern zusammen mit Musterbüchern angeboten, die Druckbeispiele dieser Farben enthalten.

Fiery XF verwaltet die Sonderfarben der großen Sonderfarbenhersteller in einer internen Sonderfarbenbibliothek. Diese Farben werden in Fiery XF automatisch erkannt. Benutzerdefinierte Sonderfarben, die im CMYK-Farbraum im Grafikprogramm definiert sind, werden ebenfalls automatisch in Fiery XF erkannt.

Wenn Sie einen Job laden, der eine Sonderfarbe enthält, deren Name in Fiery XF nicht bekannt ist, müssen Sie die Sonderfarbe definieren, damit der Job ordnungsgemäß ausgegeben werden kann.

Sie benötigen die Option „Spot Color“, um Jobs mit Sonderfarben definieren und verarbeiten zu können.

Definieren von Sonderfarben

Sie können Sonderfarben folgendermaßen definieren:

- In Job Explorer

Job Explorer bietet eine schnelle und einfache Möglichkeit zur Definition von Sonderfarben für einen bereits in Fiery XF geladenen Job.

- In Color Editor

Color Editor ist ein umfassendes Programm zum Definieren, Messen und Bearbeiten von Sonderfarben.

Definierte Sonderfarben werden in einer Sonderfarbentabelle gespeichert. Sie können eine Sonderfarbentabelle für einen einzelnen Job auswählen oder sie in einen Workflow integrieren.

SO DEFINIEREN SIE SONDERFARBEN FÜR EINEN GELADENEN JOB

Wenn Sie einen Job mit nicht definierten Sonderfarben laden, wird der Job im Vorschauenfenster als graues Rechteck angezeigt. Die Jobverarbeitung wird mit einer Fehlermeldung abgebrochen.

- 1 **Wechseln Sie zu Job Explorer. Klicken Sie in der Job-Liste auf den Job. Öffnen Sie auf der Registerkarte „Farben“ die Seite „Sonderfarben“.**

In der Tabelle mit den Sonderfarbendefinitionen werden nicht definierte Sonderfarben als „Unbekannt“ geführt.

Sonderfarben (Seite)

1 Unbekannte Sonderfarben

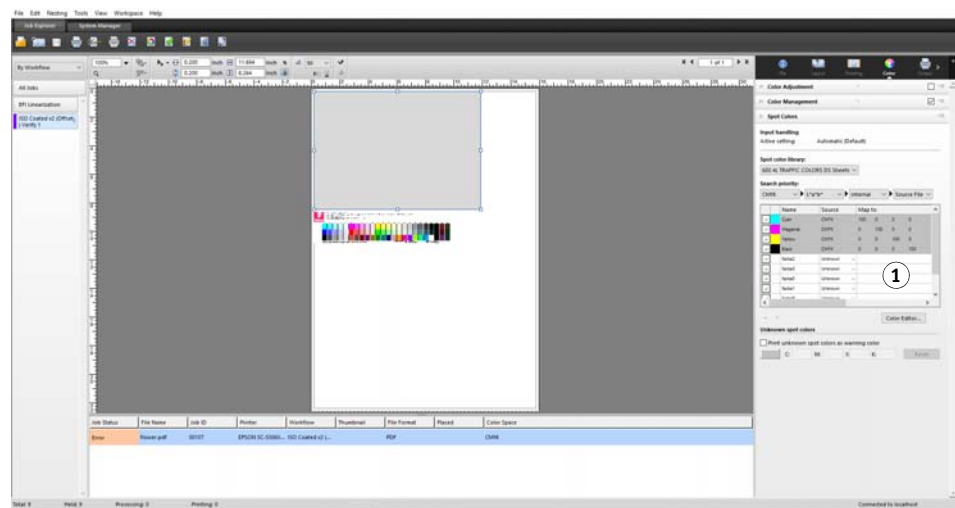

- 2 Klicken Sie in der Spalte „Quelle“ der Tabelle neben einer unbekannten Sonderfarbe auf den Pfeil nach unten und anschließend auf den Sonderfarbentyp, den Sie definieren möchten.

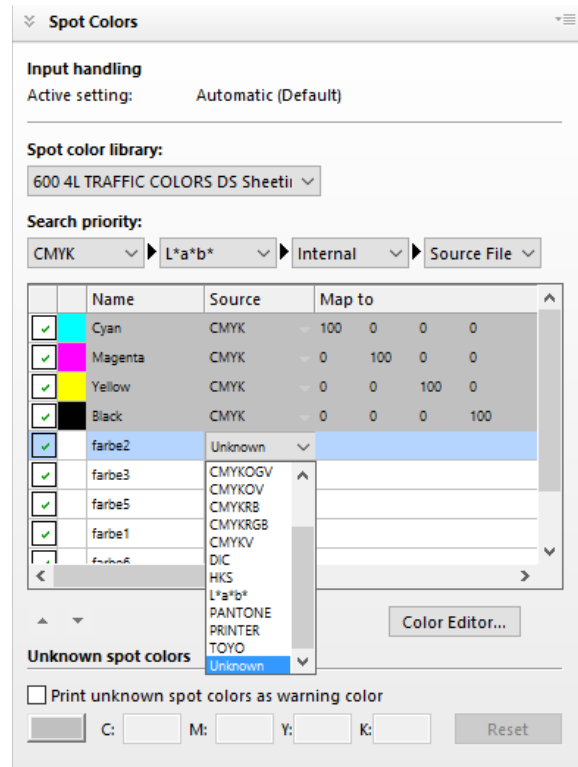

- Sie können eine Sonderfarbe definieren, indem Sie sie einer Farbe in der internen Sonderfarbenbibliothek zuordnen. Die interne Sonderfarbenbibliothek enthält tausende verschiedener Sonderfarben der großen Sonderfarbenhersteller. Wählen Sie „PANTONE“, „HKS“, „TOYO“ oder „DIC“ aus.
- Sie können eine Sonderfarbe definieren, indem Sie Farbwerte im ausgewählten Farbraum eingeben. Wählen Sie „CMYK“, „CMYKOG“, „CMYKRGB“, „CMYKO“, „CMYKV“, „CMYKOV“, „CMYKRB“ oder „L*a*b*“ aus.
- Sie können eine Sonderfarbe definieren, indem Sie einen Alias für eine andere Sonderfarbe in der Sonderfarbentabelle erstellen. Wählen Sie „Alias“ aus.
- Sie können eine Sonderfarbe einem Druckertintenkanal zuweisen, beispielsweise einem Tintenkanal, der eine Sonderfarbe, weiße Tinte, transparente Tinte oder Metallic-Tinte enthält. Wählen Sie „DRUCKER“ aus.

3 Definieren Sie unbekannte Sonderfarben in der Spalte „Zuordnen zu“ der Tabelle.

In der folgenden Tabelle wird beschrieben, wie Sie die Spalte „Zuordnen zu“ ausfüllen.

Spalte „Quelle“	Beschreibung	Spalte „Zuordnen zu“
CMYK, CMYKO, CMYKOG, CMYKOV, CMYKRB, CMYKRGB, CMYKV, L*a*b*	Hierdurch wird eine Sonderfarbe im ausgewählten Farbraum definiert.	Geben Sie in den entsprechenden Feldern die erforderlichen Farbwerte ein.
PANTONE, HKS, TOYO, DIC	Hierdurch wird eine Farbe aus der internen Sonderfarbenbibliothek ausgewählt.	Blättern Sie durch die Liste, und wählen Sie die Sonderfarbe aus, die Sie verwenden möchten.
Alias	Hierdurch wird eine Verknüpfung zwischen zwei Sonderfarben erstellt. Alle an der Originalfarbe vorgenommenen Änderungen werden automatisch auch auf die Aliasfarbe angewendet.	Wählen Sie Cyan, Magenta, Gelb, Schwarz oder eine benutzerdefinierte Sonderfarbe aus der aktuellen Sonderfarbentabelle aus.

Spalte „Quelle“	Beschreibung	Spalte „Zuordnen zu“
DRUCKER	<p>Hierdurch wird ein Druckertintenkanal ausgewählt, um sicherzustellen, dass die Druckertinte verwendet wird. Wenn weiße, transparente oder metallische Tinten vom Drucker unterstützt werden, können Sie zusätzlich zur Original-Sonderfarbendefinition beliebige dieser zusätzlichen Druckertinten zuweisen. Die zusätzlichen Tinten werden entweder hinter oder über die Originalsonderfarbe gedruckt.</p> <p>Die Einstellung „DRUCKER“ ist in der Verpackungsindustrie nützlich, in der häufig goldene und silberne Metallic-Farben verwendet werden.</p> <p>Für Druckertinten wird das Farbmanagement bei der Jobverarbeitung umgangen.</p>	<p>Wählen Sie den Druckertintenkanal aus, den Sie verwenden möchten.</p> <p>Einige Einstellungen verfügen über ein „invertiertes“ Äquivalent. Sie sind an den Buchstaben „INV“ in ihrem Namen zu erkennen.</p> <p>Wenn Sie eine invertierte Einstellung auswählen, wird die invers proportionale Tintenmenge verwendet – z. B. 0 % Farbe anstelle von 100 % Farbe oder 70 % Farbe anstelle von 30 % Farbe.</p> <p>Durch die kluge Verwendung einer invertierten Einstellung können Sie den endgültigen Druck auf jedem farbigen Material simulieren.</p>

4 Wählen Sie in der Spalte „Übernehmen als“ der Tabelle eine druckerspezifische Farbe aus (optional).

Wenn weiße, transparente oder metallische Tinten vom Drucker unterstützt werden, können Sie zusätzlich zur Original-Sonderfarbendefinition beliebige dieser zusätzlichen Druckertinten zuweisen. Die zusätzlichen Tinten werden entweder hinter oder über die Originalsonderfarbe gedruckt. Mit diesem Feature können Sie viele interessante Spezialeffekte erzeugen, insbesondere wenn der Drucker den Multi-Pass-Druck (mehrschichtigen Druck) unterstützt. Beachten Sie, dass zur Erzeugung solcher Spezialeffekte druckerspezifische Einstellungen auf der Seite „Spezielle Druckereinstellungen“ erforderlich sind. EFI stellt gesonderte Artikel zur Einbindung von Druckertinten in einen Fiery XF-Workflow bereit. Besuchen Sie hierfür unsere Website unter: <http://help.efi.com/index/index.html>

5 Speichern Sie Ihre Änderungen.

Eine Sonderfarbentabelle wird erstellt, und die Vorschau wird aktualisiert. Dieser Vorgang kann einige Zeit dauern.

Sonderfarben (Seite)

1 Ausgewählte Sonderfarbentabelle

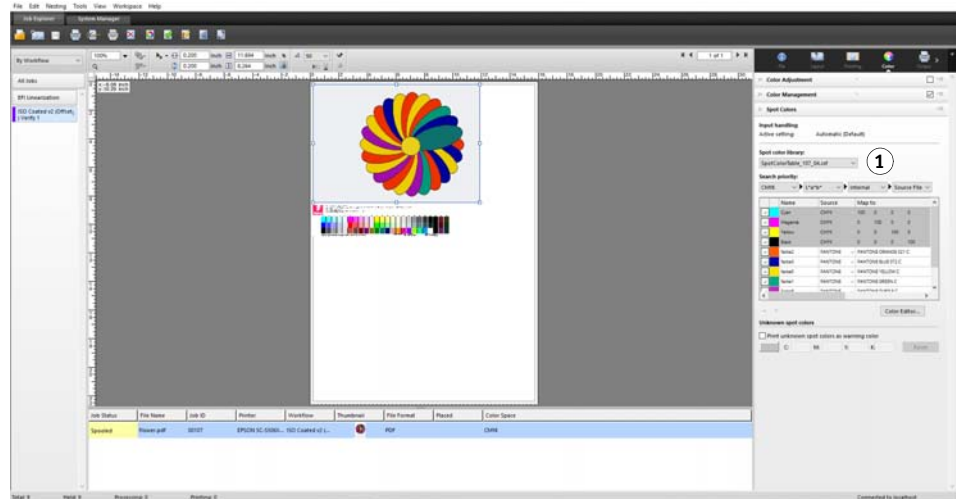

Die Sonderfarbentabelle ist eine Voreinstellung aller im aktuellen Job enthaltenen Sonderfarben. Sie können die Sonderfarbentabelle auch für verschiedene Jobs auswählen oder sie in den Workflow integrieren.

Siehe auch:

“Auswählen einer Sonderfarbentabelle” auf Seite 310

“Farbeditor” auf Seite 319

Auswählen einer Sonderfarbentabelle

Sie können eine Sonderfarbentabelle für einen einzelnen Job auswählen oder sie in einen Workflow integrieren.

Sie stellen sicher, dass die Sonderfarben in allen Jobs, die diese Sonderfarben enthalten, automatisch erkannt werden, indem Sie eine Sonderfarbentabelle in den Workflow integrieren.

In Fiery XF können nur Sonderfarbentabellen ausgewählt werden, die im Ordner „Spotcolors“ gespeichert sind.

SO WÄHLEN SIE EINE SONDERFARBENTABELLE AUS**1 Führen Sie einen der folgenden Schritte aus:**

- Wechseln Sie zu System Manager. Klicken Sie im Layoutbereich auf den Workflow. Öffnen Sie auf der Registerkarte „Farbe“ die Seite „Sonderfarben“.
- Wechseln Sie zu Job Explorer. Klicken Sie in der Job-Liste auf den Job. Öffnen Sie auf der Registerkarte „Farbe“ die Seite „Sonderfarben“.

2 Wählen Sie unter „Sonderfarbenbibliothek“ eine benutzerdefinierte Sonderfarbentabelle aus.**3 Speichern Sie Ihre Änderungen.****Bearbeiten von Sonderfarbentabellen**

In Job Explorer können Sie Sonderfarbentabellen folgendermaßen bearbeiten:

- Sie können neue Sonderfarben hinzufügen.
- Sie können Sonderfarbendefinitionen ändern.
- Sie können eine Sonderfarbe optimieren, die als Alias für eine andere Sonderfarbe dient.

Bei jedem Speichern von Änderungen wird eine neue Sonderfarbentabelle erstellt. Die neue Sonderfarbentabelle wird mit dem ursprünglichen Namen und einer fortlaufenden Nummer gespeichert. Daher können Sie bei Bedarf problemlos zu einer früheren Sonderfarbentabelle zurückkehren.

SO FÜGEN SIE EINER VORHANDENEN SONDERFARBENTABELLE NEUE SONDERFARBEN HINZU**1 Laden Sie einen Job mit nicht definierten Sonderfarben.****2 Wechseln Sie zu Job Explorer. Klicken Sie in der Job-Liste auf den Job. Öffnen Sie auf der Registerkarte „Farbe“ die Seite „Sonderfarben“.****3 Wählen Sie unter „Sonderfarbenbibliothek“ eine benutzerdefinierte Sonderfarbentabelle aus.****4 Definieren Sie unbekannte Sonderfarben.****5 Speichern Sie Ihre Änderungen.**

SO ÄNDERN SIE SONDERFARBENDEFINITIONEN**1 Laden Sie einen Job, der die Sonderfarbe enthält, die Sie bearbeiten möchten.****2 Wechseln Sie zu Job Explorer. Klicken Sie in der Job-Liste auf den Job. Öffnen Sie auf der Registerkarte „Farbe“ die Seite „Sonderfarben“.****3 Wählen Sie unter „Sonderfarbenbibliothek“ eine benutzerdefinierte Sonderfarbentabelle aus.**

- 4 Nehmen Sie in der Tabelle mit den Sonderfarbendefinitionen die erforderlichen Änderungen vor.
- 5 Speichern Sie Ihre Änderungen.

SO BEARBEITEN SIE ALS ALIAS FÜR EINE INTERNE SONDERFARBE DIENENDE SONDERFARBEN

Die Sonderfarben der Hersteller von Sonderfarben werden im geräteunabhängigen L*a*b*-Farbraum definiert und unter einem Namen gespeichert, der nicht bearbeitet werden kann – z. B. PANTONE YELLOW C oder TOYO 0008.

Wenn die Ausgabe Ihren Vorstellungen nicht genau entspricht, können Sie Farbanpassungen vornehmen. Um die Farbwerte anpassen zu können, müssen Sie die Sonderfarbe in Werte im Farbraum des Druckers umwandeln, die bearbeitet werden können.

- 1 Wechseln Sie zu Job Explorer. Klicken Sie in der Job-Liste auf den Job. Öffnen Sie auf der Registerkarte „Farbe“ die Seite „Sonderfarben“.
- 2 Wählen Sie unter „Sonderfarbenbibliothek“ eine benutzerdefinierte Sonderfarbentabelle aus.
- 3 Klicken Sie in der Spalte „Quelle“ der Tabelle auf den Pfeil nach unten neben der Sonderfarbe, und klicken Sie dann auf „Inkjet“.

Die Sonderfarbe wird im Farbraum des ausgewählten Druckers angezeigt.

- 4 Nehmen Sie die erforderlichen Farbanpassungen vor, indem Sie die Farbwerte bearbeiten.
- 5 Speichern Sie Ihre Änderungen.

Sie können Sonderfarbentabellen auch in Color Editor bearbeiten. Um die ausgewählte Sonderfarbentabelle zu öffnen, klicken Sie auf Color Editor.

Siehe auch:

“So definieren Sie Sonderfarben für einen geladenen Job” auf Seite 306

“Farbeditor” auf Seite 319

Ausgeben nicht definierter Sonderfarben

Wenn Sie einen Job mit nicht definierten Sonderfarben laden, wird der Job im Vorschaufenster als graues Rechteck angezeigt. Die Jobverarbeitung wird mit einer Fehlermeldung abgebrochen. Wenn Sie Jobs ausgeben möchten, ohne zuerst unbekannte Sonderfarben zu definieren, können Sie alle unbekanntes Sonderfarben durch einen Warnfarbton ersetzen, der im Ausdruck leicht zu erkennen ist.

SO DRUCKEN SIE JOBS MIT UNBEKANNTEN SONDERFARBEN

1 Führen Sie einen der folgenden Schritte aus:

- Wechseln Sie zu System Manager. Klicken Sie im Layoutbereich auf den Workflow. Öffnen Sie auf der Registerkarte „Farben“ die Seite „Sonderfarben“.
- Wechseln Sie zu Job Explorer. Klicken Sie in der Job-Liste auf den Job, der unbekannte Sonderfarben enthält. Öffnen Sie auf der Registerkarte „Farben“ die Seite „Sonderfarben“.

2 Aktivieren Sie das Kontrollkästchen unter „Unbekannte Sonderfarben als Warnfarbton drucken“.

Der vorgegebene Warnfarbton ist Orange, Sie können jedoch einen eigenen Warnfarbton definieren, indem Sie in den entsprechenden Feldern neue CMYK-Werte eingeben. Sie können den Warnfarbton neu auswählen, indem Sie auf „Zurücksetzen“ klicken.

3 Speichern Sie Ihre Änderungen.

Ausschließen von Sonderfarben aus dem Job

Sie können Sonderfarben aus dem Job ausschließen. Dies bietet die folgenden Vorteile:

- Sie können jede Farbe als separierte Datei drucken.
- Sie können Jobs drucken, ohne unbekannte Sonderfarben definieren zu müssen.

SO SCHLIEßEN SIE EINE SONDERFARBE AUS DEM JOB AUS

1 Klicken Sie in Job Explorer in der Job-Liste auf den Job. Öffnen Sie auf der Registerkarte „Farbe“ die Seite „Sonderfarben“.

2 Deaktivieren Sie ggf. die Kontrollkästchen in der ersten Spalte der Tabelle mit den Sonderfarbendefinitionen.

Durch Deaktivieren eines Kontrollkästchens können Sie die entsprechende Sonderfarbe aus dem Job ausschließen. Standardmäßig sind alle Sonderfarben ausgewählt.

3 Speichern Sie Ihre Änderungen.

Ändern der Tintenfolge

Sonderfarben werden unabhängig von der in der Grafikdatei definierten Reihenfolge standardmäßig auf den Prozessfarben gedruckt. Die Tintenfolge kann jedoch das Druckergebnis stark beeinflussen. Eine Sonderfarbe, die unter den Prozessfarben gedruckt wird, sieht vollkommen anders aus, wenn sie auf den Prozessfarben gedruckt wird.

Sie können die Reihenfolge festlegen, in der die Jobfarben gedruckt werden. Die Prozessfarben werden jedoch als Block behandelt und können nicht einzeln verschoben werden. Dies beruht darauf, dass die Farbausgabe aller Prozessfarben durch das Simulationsprofil (Referenzprofil) und nicht durch eine Sonderfarbendefinition beschrieben wird.

SO ÄNDERN SIE DIE TINTENFOLGE

- 1 **Klicken Sie in Job Explorer in der Job-Liste auf den Job. Öffnen Sie auf der Registerkarte „Farbe“ die Seite „Sonderfarben“.**
- 2 **Klicken Sie in der Tabelle mit den Sonderfarbendefinitionen auf eine Farbe.**
- 3 **Klicken Sie unter der Tabelle mit den Sonderfarbendefinitionen auf eine Pfeilschaltfläche, um die Farbe in der Liste nach oben oder unten zu verschieben.**
- 4 **Speichern Sie Ihre Änderungen.**

Ändern der Suchreihenfolge

Bei der Jobverarbeitung sucht Fiery XF in einer bestimmten Suchreihenfolge nach den einzelnen Sonderfarbendefinitionen. Die Standardsuchreihenfolge hängt vom Typ des angewendeten Workflowtemplates ab. Für einen Proof-Workflow wird eine andere Suchreihenfolge als für einen Produktionsworkflow verwendet. Fiery XF wendet die erste Instanz jeder erkannten Sonderfarbe entsprechend der angegebenen Suchreihenfolge an.

Die Änderung der Standardsuchreihenfolge kann hilfreich sein, wenn ein Sonderfarbename mehrfach, aber jedes Mal mit anderen Farbwerten vorkommt – z. B. wenn Sie eine Sonderfarbe, die in die Quelldatei eingebettet ist, mit Ihren eigenen CMYK-Farbwerten neu definiert haben. Je nachdem, welche Sonderfarbendefinition verwendet wird, können sich die Druckergebnisse stark unterscheiden.

In Beispiel oben wendet Fiery XF bei Verwendung der Standardsuchreihenfolge die CMYK-Farbdefinition an. Durch die Änderung der Suchreihenfolge können Sie erzwingen, dass Fiery XF die Sonderfarbendefinition aus der Quelldatei verwendet.

SO ÄNDERN SIE DIE SUCHREIHENFOLGE

- 1 **Führen Sie einen der folgenden Schritte aus:**
 - Wechseln Sie zu System Manager. Klicken Sie im Layoutbereich auf den Workflow. Öffnen Sie auf der Registerkarte „Farben“ die Seite „Sonderfarben“.
 - Wechseln Sie zu Job Explorer. Klicken Sie in der Job-Liste auf den Job. Öffnen Sie auf der Registerkarte „Farben“ die Seite „Sonderfarben“.

2 Legen Sie unter „Suchprioritätsreihenfolge“ die Reihenfolge fest, in der Fiery XF nach Sonderfarben sucht.

Sie müssen nicht alle vier Arten von Sonderfarbendefinitionen in die Suchreihenfolge einbeziehen. Sie können auch „Keine“ auswählen, um die Anzahl der möglichen Sonderfarbquellen zu reduzieren, die durchsucht werden. Wenn Sie für alle vier Felder „Keine“ auswählen, wird das Feature für die Suche nach Sonderfarben deaktiviert. In diesem Fall werden alle Sonderfarben als „Unbekannt“ angezeigt, und die Jobverarbeitung kann nicht fortgesetzt werden.

Erzwingen der Verwendung eines Eingangsprofils

Jeder eingehende PostScript- und TIFF-Job wird analysiert, um festzustellen, ob er im CMYK- oder in einem Multicolor-Farbraum (CMYKOG/CMYKOGB/CMYKRGB) erstellt wurde. Auf der Basis dieser Analyse wendet Fiery XF das entsprechende CMYK- oder Multicolor-Eingangsprofil an, das in den Farbmanagementsinstellungen ausgewählt wurde.

Obwohl Fiery XF Multicolor sowohl im PostScript- als auch im TIFF-Format verarbeiten kann, sollten Sie nach Möglichkeit immer das PostScript-Format verwenden.

Standardmäßig behandelt Fiery XF PostScript- und TIFF-Jobs wie im Folgenden beschrieben:

- PostScript-Jobs

Für die Anwendung eines Multicolor-Eingangsprofils auf PostScript-Jobs müssen der Job und das Profil für dieselben Tintenkanäle erstellt werden. Wenn ein Job Tintenkanäle enthält, die im Eingangsprofil fehlen, werden die entsprechenden Farben als Sonderfarben behandelt.

Die folgende Tabelle zeigt, wie ein Multicolor-Eingangsprofil auf PostScript-Jobs angewendet wird:

Farbraum für Job	Ausgewähltes Multicolor-Eingangsprofil	Verwendetes Eingangsprofil
CMYK	Keines	CMYK
CMYKOG	CMYKOG	CMYKOG
CMYKOGB	CMYKOG	CMYKOG Definieren Sie B als Sonderfarbe.
CMYKRGB	CMYKOG	CMYK Definieren Sie RGB als Sonderfarben.
CMYKRGB	CMYKRGB	CMYKRGB

- TIFF-Jobs

Die Farbinformationen werden aus dem Dateivorspann ausgelesen, sofern verfügbar. In diesem Fall werden die Eingangsprofile wie für PostScript-Jobs angewendet.

Wenn die Farbinformationen nicht aus dem Dateivorspann ausgelesen werden können, ist nur die Anzahl der Farbkanäle wichtig. Die Farben selbst sind nicht relevant. Für die Verarbeitung eines Jobs mit sieben Tintenkanälen können Sie ein beliebiges Multicolor-Eingangsprofil mit sieben Farben verwenden. Bei der Verarbeitung des Jobs werden immer die Farben des Multicolor-Profiles verwendet.

Sie können die Standardeinstellung außer Kraft setzen und die Verwendung eines bestimmten Eingangsprofils durch Fiery XF erzwingen.

SO ERZWINGEN SIE DIE VERWENDUNG EINES EINGANGSPROFILS

- 1 Wechseln Sie zu System Manager. Öffnen Sie auf der Registerkarte „Farbe“ die Seite „Sonderfarben“.**
- 2 Klicken Sie unter „Eingabeverarbeitung“ auf ein Element.**

- CMYK erzwingen

Die folgende Tabelle zeigt, wie sich die erzwungene Verwendung des CMYK-Eingangsprofils auswirkt:

Farbraum für Job	Dateiformat	Verwendetes Eingangsprofil: CMYK
CMYKO/ CMYKOG/ CMYKOV/ CMYKRG/ CMYKOGB/ CMYKRGB/ CMYKV	PostScript	CMYK wird gedruckt. OG/OGB/RGB werden als Sonderfarben behandelt.
CMYKO/ CMYKOG/ CMYKOV/ CMYKRG/ CMYKOGB/ CMYKRGB/ CMYKV	TIFF	CMYK wird gedruckt. Die Multicolor-Kanäle gehen verloren.

- Multicolor erzwingen

Die folgende Tabelle zeigt, wie sich die erzwungene Verwendung des Multicolor-Eingangsprofils auswirkt:

Farbraum für Job	Dateiformat	Verwendetes Eingangsprofil: Multicolor
CMYKO/ CMYKOG/ CMYKOV/ CMYKRG/ CMYKOGB/ CMYKRGB/ CMYKV	PostScript TIFF	Wenn das Multicolor-Eingangsprofil und der Job dieselbe Anzahl von Tintenkanälen aufweisen, werden alle Farben gedruckt. Wenn im Multicolor-Eingangsprofil Tintenkanäle fehlen, werden die entsprechenden Farben als Sonderfarben behandelt.

Diese Einstellungen haben keine Auswirkungen auf RGB- und Graustufenjobs.

Siehe auch:

[“So wählen Sie Eingangsprofile und Simulationsprofile \(Referenzprofile\) aus”](#) auf Seite 159

PANTONE PLUS-Sonderfarbenbibliothek

Sie können von der standardmäßigen internen PANTONE-Sonderfarbenbibliothek zu PANTONE PLUS wechseln. PANTONE PLUS enthält moderne Metallic-, Pastell- und Neonfarben. Bei Auswahl wird die PANTONE PLUS-Farbenbibliothek auf alle PANTONE-Sonderfarbendefinitionen angewendet.

PANTONE PLUS enthält die folgenden Farbenbibliotheken:

- PANTONE+ Solid Coated/Uncoated
- PANTONE+ Premium Metallics Coated
- PANTONE+ Pastels & Neons Coated/Uncoated
- PANTONE+ Fashion + Home Cotton/Fashion + Home Paper
- PANTONE+ ColorBridge Coated/Uncoated
- PANTONE+ Solid Coated/Uncoated V2
- PANTONE+ ColorBridge Coated/Uncoated V2
- PANTONE+ Extended Gamut Coated
- PANTONE+ Fashion, Home + Interiors
- PANTONE+ Solid Coated/Uncoated V3
- PANTONE+ ColorBridge Coated/Uncoated V3

SO WÄHLEN SIE DIE PANTONE PLUS-SONDERFARBENBIBLIOTHEK AUS

- 1 **Wechseln Sie zu System Manager. Klicken Sie im Menü „Extras“ auf „Systeminformationen“.**
Das Dialogfeld „Systeminformationen“ wird angezeigt.
- 2 **Wählen Sie unter „Allgemeine Einstellungen“ die Option „PANTONE PLUS-Farbdefinitionen verwenden“ aus.**
- 3 **Klicken Sie auf „OK“.**

Die neue Einstellung wird sofort wirksam. Sie müssen Fiery XF nicht neu starten.

Löschen einer Sonderfarbentabelle

Sonderfarbentabellen werden im Ordner

„ProgramData\EFI\Fiery XF\Server\Profiles\Spotcolor“ gespeichert. Öffnen Sie den Ordner „Spotcolor“, und löschen Sie die nicht mehr benötigte Sonderfarbentabelle.

Sie können Sonderfarbentabellen auch löschen, indem Sie Fiery XF bereinigen.

Siehe auch:

[“Bereinigen von Fiery XF”](#) auf Seite 425

FARBEDITOR

Eine Sonderfarbe ist jede Farbe, die in einer einzelnen Druckauflage mit ihrer eigenen Tinte gedruckt werden kann. Im Gegensatz dazu wird beim Drucken von Prozessfarben eine Mischung aus Cyan, Magenta, Gelb und Schwarz zur Erzeugung anderer Farben verwendet.

Sonderfarben können aus einer weitaus reichhaltigeren Farbpalette hergestellt werden, als dies beim Mischen von Prozessfarben möglich ist. Daher werden Sonderfarben häufig zum Drucken von Firmenlogos verwendet. Sonderfarben werden von den verschiedensten Herstellern zusammen mit Musterbüchern angeboten, die Druckbeispiele dieser Farben enthalten.

Fiery XF verwaltet die Sonderfarben der großen Sonderfarbenhersteller in einer internen Sonderfarbenbibliothek. Diese Farben werden in Fiery XF automatisch erkannt.

Wenn Sie einen Job laden, der eine Sonderfarbe enthält, deren Name in Fiery XF nicht bekannt ist, müssen Sie die Sonderfarbe definieren, damit der Job ordnungsgemäß ausgegeben werden kann. Benutzerdefinierte Sonderfarben, die im CMYK-Farbraum im Grafikprogramm definiert sind, werden ebenfalls automatisch in Fiery XF erkannt.

Sie benötigen die Option „Spot Color“, um Jobs mit Sonderfarben definieren und verarbeiten zu können.

Sie können Sonderfarben folgendermaßen definieren:

- In Job Explorer

Job Explorer bietet eine schnelle und einfache Möglichkeit zur Definition von Sonderfarben für einen bereits in Fiery XF geladenen Job.

- In Color Editor

Color Editor ist ein umfassendes Programm zum Definieren, Messen und Bearbeiten von Sonderfarben.

Definierte Sonderfarben werden in einer Sonderfarbentabelle gespeichert. Sie können eine Sonderfarbentabelle für einen einzelnen Job auswählen oder sie in einen Workflow integrieren.

Siehe auch:

“Sonderfarben” auf Seite 305

Starten von Color Editor

Color Editor

- 1 Benutzerdefinierte Sonderfarben
- 2 Definition der ausgewählten benutzerdefinierten Sonderfarbe
- 3 Interne Sonderfarbenbibliothek

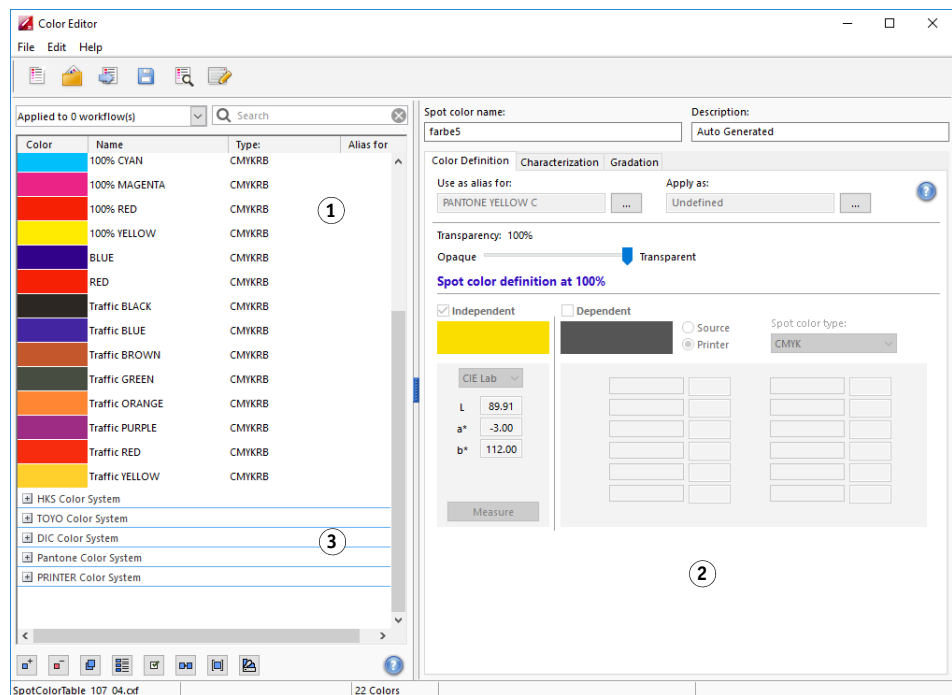

SO STARTEN SIE COLOR EDITOR (WENN EIN SONDERFARBENJOB GELADEN WURDE)

Verwenden Sie die folgende Methode, um eine Sonderfarbentabelle für einen geladenen Job zu bearbeiten.

- 1 Wechseln Sie zu Job Explorer. Klicken Sie in der Job-Liste auf den Job. Öffnen Sie auf der Registerkarte „Farben“ die Seite „Sonderfarben“.
- 2 Klicken Sie auf „Color Editor“.

Color Editor wird gestartet. Die Sonderfarben aus dem geladenen Job werden angezeigt. Sie können Sonderfarben für einen geladenen Job auch definieren und bearbeiten, ohne Color Editor zu starten. Color Editor bietet jedoch ein weitaus größeres Spektrum von Einstellungen.

SO STARTEN SIE COLOR EDITOR (WENN KEIN SONDERFARBENJOB GELADEN WURDE)

Verwenden Sie die folgende Methode zum Erstellen oder Bearbeiten einer Sonderfarbentabelle, wenn kein Sonderfarbenjob geladen wurde.

1 Führen Sie einen der folgenden Schritte aus:

- Klicken Sie auf der Symbolleiste auf „Color Editor“.
- Klicken Sie im Menü „Extras“ auf „Color Editor“.

Das Dialogfeld „Sonderfarbentabelle“ wird angezeigt.

2 Führen Sie einen der folgenden Schritte aus:

- Wählen Sie eine bereits erstellte Sonderfarbentabelle aus, und klicken Sie auf „OK“.

Wählen Sie diese Einstellung aus, um einer vorhandenen Sonderfarbentabelle neue Sonderfarben hinzuzufügen. In den meisten Fällen empfiehlt es sich, alle Sonderfarben in einer Sonderfarbentabelle zu speichern. Sie können jede Sonderfarbentabelle im CXF-, BCT-, ICC- oder TAB-Format öffnen.

- Wählen Sie „Neue Sonderfarbentabelle erstellen“ aus, und klicken Sie auf „OK“.

Wählen Sie diese Einstellung aus, um Sonderfarben zu definieren, die für die Farbtonskala Ihres Druckers optimiert sind.

Das Dialogfeld „Neue Tabelle“ wird angezeigt.

Color Editor - New Table

Create a new spot color table

Name: Untitled

Workflow: Select workflow

Printer: Use default preset

Calibration set: Use default preset

EPL name: --

Color space: --

Preferences OK Cancel

- Geben Sie einen eindeutigen Namen für die Sonderfarbentabelle ein.
- Wählen Sie einen Fiery XF-Workflow aus.

Color Editor ruft Informationen zum Farbraum und zur Farbtonskala des mit dem Workflow verbundenen Druckers ab. Anhand dieser Informationen prüft Color Editor, ob neue Sonderfarben vom Drucker richtig wiedergegeben werden können.

Sie müssen keinen Workflow auswählen, wenn die Sonderfarbentabelle für mehrere Workflows verwendet werden soll.

- Wählen Sie einen Kalibrierungssatz aus.

Der Kalibrierungssatz definiert die Einstellungen für die Tintenart, den Namen des Druckmediums und die Grundlinearisierungsdatei für den ausgewählten Drucker. Er ist für die Definition druckerabhängiger Sonderfarben wichtig.

- Klicken Sie auf „OK“.

Durch Auswahl eines Workflows und eines Kalibrierungssatzes können Sie Color Editor für die folgenden Zwecke verwenden:

- Sie können L*a*b*-Sonderfarben in die Farbtonskala des ausgewählten Druckers umwandeln. Sonderfarben, die im Farbraum des Druckers definiert sind, lassen sich einfacher bearbeiten.
- Sie können die Delta E-Werte von L*a*b*-Sonderfarben durch die Erstellung und Anwendung einer Optimierungsdatei für Sonderfarben reduzieren. Eine Optimierungsdatei für Sonderfarben ist ein Korrekturprofil, mit dem versucht wird, die Farbgenauigkeit der ausgewählten Sonderfarben und deren Farbverläufe zu verbessern.

Das Dialogfeld „Voreinstellungen“ bietet zusätzliche Einstellungen, die Ihnen dabei helfen, genau die richtige Farbe zu erzielen. Sie können das Dialogfeld „Voreinstellungen“ über das Dialogfeld „Neue Tabelle“ öffnen oder die Einstellungen zu einem späteren Zeitpunkt in Color Editor vornehmen.

- Wählen Sie „Keine“ aus, und klicken Sie auf „OK“.

Wählen Sie diese Einstellung aus, um Sonderfarben für einen bestimmten Workflow zu definieren.

Color Editor wird gestartet. Wenn Sie eine vorhandene Sonderfarbentabelle geöffnet haben, werden die Sonderfarben angezeigt.

Siehe auch:

“So definieren Sie Sonderfarben für einen geladenen Job” auf Seite 306

“Dialogfeld „Voreinstellungen“” auf Seite 323

Dialogfeld „Voreinstellungen“

Im Dialogfeld „Voreinstellungen“ können Sie allgemeine Einstellungen vornehmen, die auf alle Sonderfarben angewendet werden, die Sie in Color Editor definieren. Die verfügbaren Einstellungen werden in den folgenden Abschnitten beschrieben.

SO ÖFFNEN SIE DAS DIALOGFELD „VOREINSTELLUNGEN“

1 Führen Sie einen der folgenden Schritte aus:

- Klicken Sie auf der Symbolleiste auf „Voreinstellungen“.
- Klicken Sie im Menü „Bearbeiten“ auf „Voreinstellungen“.
- Klicken Sie im Menü „Datei“ auf „Neue Tabelle“. Klicken Sie im Dialogfeld „Neue Tabelle“ auf „Voreinstellungen“.

Das Dialogfeld „Voreinstellungen“ wird angezeigt.

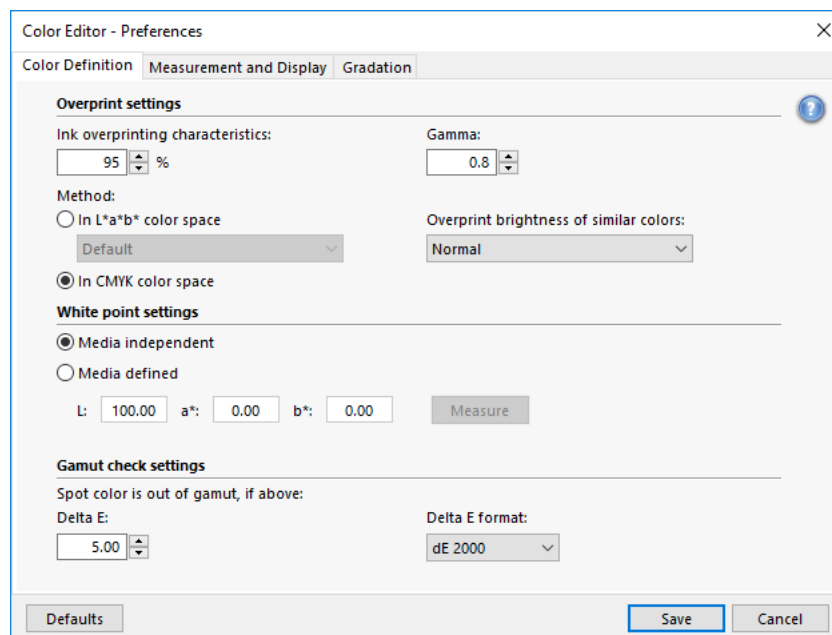

2 Nehmen Sie die gewünschten Einstellungen vor.

3 Klicken Sie auf „Speichern“.

Um die Einstellungen auf allen Registerkarten des Dialogfelds „Voreinstellungen“ auf ihre ursprünglichen Werte zurückzusetzen, klicken Sie auf „Standardwerte“.

Registerkarte „Farbdefinition“

Es stehen folgende Einstellungen zur Verfügung:

- Überdruckeinstellungen

- Charakteristische Merkmale des Überdrucks

Normalerweise entsteht ein Aussparungseffekt, wenn zwei farblich unterschiedliche Objekte einander überlappen. Sie werden nicht übereinander gedruckt. Das absichtliche Drucken einer Tintenschicht über eine andere wird als Überdrucken bezeichnet.

Die Überdruckeinstellung definiert das Verhalten von zwei oder mehr Farben, wenn diese übereinander gedruckt werden.

Eine höhere Einstellung führt zu einem dunkleren Ausdruck. Bei einem Überdruckwert von 100 % beispielsweise werden die Farben vollständig überdruckt. Auf einer normalen Druckmaschine ist das nicht möglich.

Eine niedrigere Einstellung führt zu helleren Ausdrucken, da die Farben lichtundurchlässiger sind und Bereiche anderer Farben verdecken.

- Gamma

Ändern Sie die Simulation des Tonwertzuwachses zum Überdrucken von Sonderfarben. Diese Einstellung wird auf Bereiche angewendet, in denen Sonderfarben und Prozessfarben gemischt auftreten, oder auf Bereiche, die mehrere Sonderfarben aufweisen. So können Sie ein nicht lineares Verhalten für das Überdrucken definieren.

- Methode

Das Überdrucken im CMYK-Farbraum basiert auf einer einfachen CMYK-Addition.

Im L*a*b*-Farbraum basiert die Standardeinstellung auf den Bradford- und ROMM-Farbumstimmungstransformationen (Chromatic Adaptation Transforms, CATs). Mithilfe von CATs können entsprechende Farben unter verschiedenen Beleuchtungsquellen vorhergesagt werden. Fiery XF unterstützt eine Vielzahl von Farbumstimmungsmodellen, einschließlich Bradford CAT, XYZ-Scaling, vonKries und Sharp CAT. Wählen Sie eine Farbumstimmungstransformation aus, um das Überdruckverhalten von L*a*b*-Farben zu definieren.

Sie können die Helligkeit überdruckter Farben akzentuieren, die einander sehr ähnlich sind, z. B. Gelb auf Gelb oder Magenta auf Rot.

- Weißpunkteinstellungen

Der Farbton des Druckmediums wird als „Weißpunkt“ bezeichnet. Der Weißpunkt des Druckmediums wirkt sich auf die Farbgenauigkeit des Ausdrucks aus. Insbesondere in einem Proof-Workflow ist es wichtig, den Farbton des endgültigen Druckmediums exakt zu simulieren.

Bestimmen Sie den Weißpunkt des Druckmediums mit einem Messgerät. Der gemessene Weißpunkt wird in Ihren Sonderfarbdefinitionen berücksichtigt. Wenn Sie das Papierweiß in die Sonderfarbdefinition einbeziehen, können die Sonderfarbwerte problemlos für die Verwendung mit anderen Druckmedien angepasst werden, um sicherzustellen, dass die Farbgenauigkeit unabhängig vom verwendeten Material aufrechterhalten wird.

- Einstellungen für die Farbtonskalaprüfung

Prüfen Sie, wie genau eine L*a*b*-Sonderfarbe mithilfe der ausgewählten Profile wiedergegeben werden kann. Sie können auch überprüfen, ob eine L*a*b*-Sonderfarbe innerhalb der Farbtonskala Ihres Druckers liegt. Die Farbtonskala beschreibt das gesamte Spektrum der Farben, die der Drucker wiedergeben kann.

Bei der Jobverarbeitung werden Sonderfarben, die außerhalb der Farbtonskala liegen, der nächstmöglichen Farbe innerhalb der verfügbaren Farbtonskala zugeordnet. Die Farbabweichung wird als Delta E-Wert angezeigt.

Definieren Sie die zulässige Toleranzgrenze als Delta E-Wert. Delta E wird zur Messung der mathematischen Differenz zwischen zwei Farben im L*a*b*-Farbraum verwendet.

Durch diese Einstellung können Sonderfarben innerhalb des Toleranzbereichs rund um die Farbtonskala als innerhalb der Skala liegend akzeptiert werden. Color Editor verwendet standardmäßig einen Delta E-Wert von 5,0, der im Delta E 2000-Format gemessen wird. Sie können diese Werte bei Bedarf ändern.

Siehe auch:

[“Überdrucken in Composite Jobs”](#) auf Seite 115

[“Überprüfen der Farbgenauigkeit von L*a*b*-Sonderfarben”](#) auf Seite 334

Registerkarte „Messung und Anzeige“

Es stehen folgende Einstellungen zur Verfügung:

- Messgeräteeinstellungen

Sie können ein ES-1000- oder ES-2000-Messgerät für die Definition eines 100 %-Farbstoffs und von Farbläufen sowie zur Messung des Weißpunkts von Druckmedien verwenden. Klicken Sie auf „Einstellungen“, um gerätespezifische Einstellungen vorzunehmen.

- Lichtbedingungen

Legen Sie fest, wie spektralfotometrische Werte in $L^*a^*b^*$ -Werte umgewandelt werden.

Wählen Sie eine Lichtquelle aus: D-50 (Horizontlicht), D-65 (künstliches Tageslicht zur Mittagszeit) oder C (Tageslicht).

Wählen Sie einen Betrachtungswinkel aus: Zwei Grad ist die Standardeinstellung; in der Verpackungs- und Textilindustrie wird jedoch auch der größere Betrachtungswinkel von zehn Grad verwendet.

- Monitorprofil

Monitorprofile werden zur Simulation und Überprüfung der Farbverbindlichkeit auf einem Computerbildschirm verwendet. Windows- und Macintosh-Computer verfügen über Standardmonitorprofile, die Bestandteil der Betriebssystemsoftware sind.

Sie können ein im Betriebssystem enthaltenes oder ein benutzerdefiniertes Monitorprofil auswählen. Um ein benutzerdefiniertes Monitorprofil auszuwählen, klicken Sie auf „Wählen“, und navigieren Sie zu dem Profil.

Registerkarte „Gradation“

Wenn Sie über eine Sonderfarbe mit verschiedenen Farbverläufen verfügen und feststellen, dass ein Farbverlauf auf dem Ausdruck zu leuchtend oder zu blass ist, können Sie die Helligkeit ändern, indem Sie Farbe entlang der Gradationskurve hinzufügen oder wegnehmen.

Um einen Punkt entlang der Kurve zu ändern, ziehen Sie den Punkt nach oben (um Farbe hinzuzufügen) oder nach unten (um Farbe wegzunehmen). Sie können die gewünschten Koordinaten auch direkt in die Tabelle eingeben.

Hinzufügen von Sonderfarben in Color Editor

In diesem Abschnitt wird das grundlegende Verfahren für die Definition von Sonderfarben in Color Editor beschrieben. Informationen zu spezifischeren Einstellungen finden Sie in den entsprechenden Abschnitten dieser Dokumentation.

SO FÜGEN SIE SONDERFARBEN HINZU

1 Starten Sie Color Editor.

2 Führen Sie einen der folgenden Schritte aus:

- So fügen Sie eine neue Sonderfarbe hinzu:

- Klicken Sie auf der unteren Symbolleiste auf „Hinzufügen“.
- Klicken Sie mit der rechten Maustaste auf eine vorhandene Sonderfarbe, und klicken Sie dann auf „Hinzufügen“.

- So duplizieren Sie eine vorhandene Sonderfarbe:

Sie können eine benutzerdefinierte Sonderfarbe oder eine Sonderfarbe aus der internen Sonderfarbenbibliothek duplizieren. Die interne Sonderfarbenbibliothek enthält Sonderfarben der großen Sonderfarbenhersteller.

- Klicken Sie auf der unteren Symbolleiste auf „Duplizieren“.
- Klicken Sie mit der rechten Maustaste auf eine vorhandene Sonderfarbe, und klicken Sie dann auf „Duplizieren“.
- Ziehen Sie eine Sonderfarbe aus der internen Sonderfarbenbibliothek in den Bereich für benutzerdefinierte Sonderfarben.

3 Geben Sie unter „Name der Sonderfarbe“ einen Namen ein.

Der Name muss genau mit dem Sonderfarbennamen aus dem Job übereinstimmen.

4 Verschieben Sie unter „Transparenz“ den Schieberegler, um den Grad der Transparenz/Opazität festzulegen (optional).

Eine Transparenzeinstellung von 100 % bedeutet, dass bei einer Überlappung der Sonderfarbe mit einer anderen Farbe die Farbe unter der Sonderfarbe durchscheint. Wenn Sie hingegen eine Sonderfarbe mit einem Transparenzwert von 0 % definieren, sind Farben, mit denen sich die Sonderfarbe überlappt, nicht sichtbar.

5 Wählen Sie unter „Sonderfarbendefinition bei 100%“ eine oder beide der folgenden Optionen aus:

- Bei Auswahl von „Unabhängig“ können Sie einen 100 %-Farbstoff im unabhängigen CIE L*a*b*- oder CIE LCH-Farbraum messen. ES-2000 ist das Standardmessgerät. Wenn Sie über ein ES-1000-Messgerät verfügen, müssen Sie es zuerst im Dialogfeld „Voreinstellungen“ auswählen.

Schließen Sie das Messgerät an, klicken Sie auf „Messen“, und folgen Sie den Anweisungen auf dem Bildschirm, um ein Farbfeld zu messen.

Im L*a*b*-Farbraum definierte Sonderfarben können in den Dynamikkeil einbezogen werden.

- Bei Auswahl von „Abhängig“ können Sie Farbwerte im Farbraum des Eingangs- oder Druckmedienprofils eingeben. Wählen Sie „Quelle“ oder „Drucker“ aus. Wählen Sie anschließend im Dropdown-Listenfeld einen Sonderfarbentyp aus, und geben Sie in den entsprechenden Feldern Farbwerte ein.

Wenn weiße, transparente oder metallische Tinten vom Drucker unterstützt werden, können Sie zudem 100 %-Farbwerte und Farbverläufe für diese Tintenkanäle definieren. Wählen Sie „Drucker“ als abhängigen Typ und „Automatisch“ als Sonderfarbentyp aus. Die zusätzlichen Tintenkanäle werden als „1“, „2“ und „3“ aufgeführt. Bewegen Sie den Mauszeiger auf „1“, „2“ oder „3“, um den entsprechenden Tintenkanal anzuzeigen.

6 Führen Sie einen der folgenden Schritte aus:

- Klicken Sie auf der Symbolleiste auf „Speichern“.
- Klicken Sie im Menü „Datei“ auf „Speichern“.

Unter „Eigene benutzerdefinierte Sonderfarben“ wird ein Sonderfarbfeld angezeigt. Unabhängige L*a*b*-Farbdefinitionen haben Vorrang vor druckerabhängigen CMYK/OG/RGB/O/V/OV/RB-Farbdefinitionen.

7 Bestätigen oder ändern Sie den Namen der Sonderfarbentabelle, und klicken Sie auf „Speichern“.

CXF ist das neue Standarddateiformat für Sonderfarbentabellen. Sie können Sonderfarbentabellen jedoch auch im BCT-Format speichern. Das BCT-Format ist mit früheren Versionen von Fiery XF kompatibel.

Ein Dialogfeld wird angezeigt.

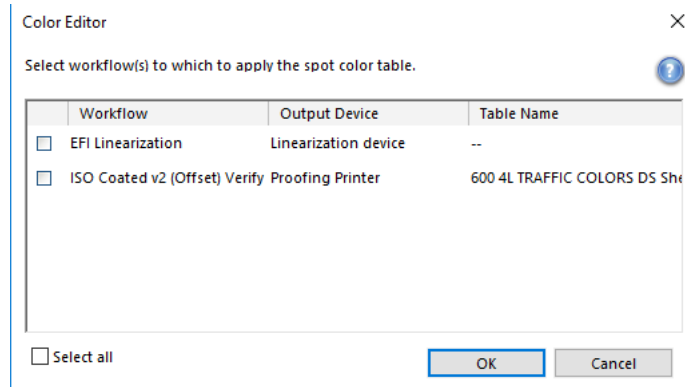

8 Aktivieren Sie die entsprechenden Kontrollkästchen, um die Sonderfarbentabelle auf die erforderlichen Workflows anzuwenden. Klicken Sie alternativ auf „Alles auswählen“.

Wenn einem Workflow bereits eine Sonderfarbentabelle zugewiesen ist, wird die ursprüngliche Sonderfarbentabelle außer Kraft gesetzt. Sie bleibt jedoch in der Liste für die erneute Auswahl verfügbar.

9 Klicken Sie auf „OK“.

Die Sonderfarbentabelle wird erstellt. Sie wird auf den von Ihnen ausgewählten Workflow angewendet.

Siehe auch:

[“Starten von Color Editor”](#) auf Seite 320

[“Messgeräteinstellungen”](#) auf Seite 325

[“Hinzufügen von Farbverläufen”](#) auf Seite 333

[“Anwenden von Sonderfarben auf Fiery XF-Workflows”](#) auf Seite 345

Erstellen von Aliasen

Sie können eine feste Verknüpfung mit einer vorhandenen Sonderfarbe erstellen. Eine Alias-Sonderfarbe verfügt über genau dieselben Farbeigenschaften wie die Originalsonderfarbe, wird jedoch unter einem anderen Namen gespeichert. Sie könnten beispielsweise die Sonderfarbe „NeueSonderfarbe“ als Alias für eine PANTONE-Farbe einrichten.

Sie können die Gradations- und Transparenzwerte einer Alias-Sonderfarbe, nicht aber ihre Farbeigenschaften bearbeiten. Alle an der Originalsonderfarbe vorgenommenen Änderungen werden jedoch automatisch auch auf die Aliasfarbe angewendet.

Durch Erstellen eines Alias können Sie sicherstellen, dass für beide Sonderfarben genau dieselben Farbwerte verwendet werden, ohne die Sonderfarbe in der Grafikanwendung umbenennen zu müssen.

SO ERSTELLEN SIE EINEN SONDERFARBENALIAS

- 1 Starten Sie Color Editor.
- 2 Wählen Sie unter „Eigene benutzerdefinierte Sonderfarben“ eine Sonderfarbe aus.
- 3 Klicken Sie unter „Als Alias verwenden für“ auf die Schaltfläche „...“.

Das Dialogfeld „Alias auswählen“ wird angezeigt.

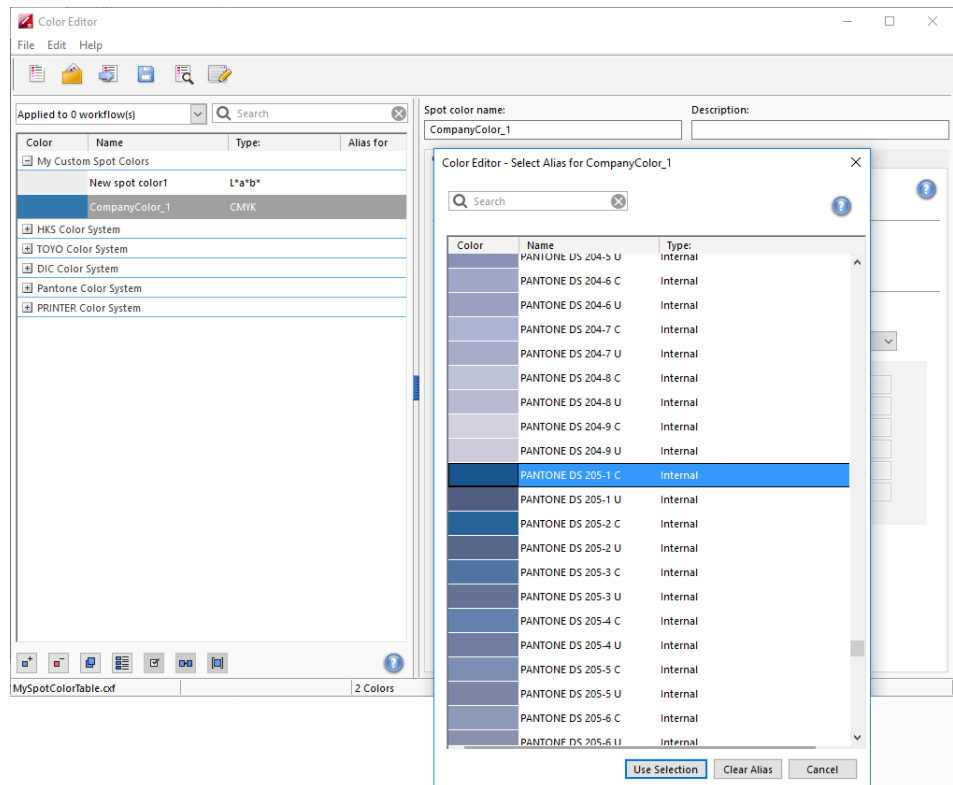

4 Wählen Sie in der Tabelle die Sonderfarbe aus, für die Sie einen Alias erstellen möchten.

Sie können eine vorhandene benutzerdefinierte Sonderfarbe oder eine Sonderfarbe aus der internen Sonderfarbenbibliothek auswählen.

Um nach einer Sonderfarbe zu suchen, geben Sie ihren Namen im Suchfeld ein. Das Suchfeld verfügt über eine Filterfunktion, die sicherstellt, dass nur die Sonderfarben angezeigt werden, die das Suchkriterium erfüllen.

5 Klicken Sie auf „Auswahl verwenden“.

Die Farbwerte der Originalsonderfarbe werden auf den Alias übertragen. Alle zusätzlichen Änderungen, die Sie an der Originalsonderfarbe vornehmen, werden automatisch auch auf den Alias angewendet.

Um die Verknüpfung mit einer Alias-Sonderfarbe zu entfernen, klicken Sie auf „Alias löschen“. Wenn Sie den Alias entfernen, erhält die Sonderfarbe die Standardfarbwerte einer neuen Sonderfarbe.

Siehe auch:

„Starten von Color Editor“ auf Seite 320

Zuweisen einer Sonderfarbe zu einem Tintenkanal des Druckers

Wenn weiße, transparente oder metallische Tinten vom Drucker unterstützt werden, können Sie zusätzlich zur Original-Sonderfarbendefinition beliebige dieser zusätzlichen Druckertinten zuweisen. Die zusätzlichen Tinten werden entweder hinter oder über die Originalsonderfarbe gedruckt.

Mit diesem Feature können Sie viele interessante Spezialeffekte erzeugen, insbesondere wenn der Drucker den Multi-Pass-Druck (mehrschichtigen Druck) unterstützt. Beachten Sie, dass zur Erzeugung solcher Spezialeffekte druckerspezifische Einstellungen auf der Seite „Spezielle Druckereinstellungen“ erforderlich sind. EFI stellt gesonderte Artikel zur Einbindung von Druckertinten in einen Fiery XF-Workflow bereit. Besuchen Sie hierfür unsere Website unter: <http://help.efi.com/index/index.html>

Sie können die verfügbaren Einstellungen verwenden, um den endgültigen Auflagedruck auf einem weißen oder farbigen Material zu simulieren. Es können interessante Spezialeffekte für die Verwendung in der Verpackungsindustrie erzielt werden, wenn Ihr Drucker die entsprechenden Tintenfarben unterstützt.

SO WEISEN SIE EINEM TINTENKANAL DES DRUCKERS EINE SONDERFARBE ZU

- 1 Starten Sie Color Editor.
- 2 Wählen Sie unter „Eigene benutzerdefinierte Sonderfarben“ eine Sonderfarbe aus.

3 Klicken Sie unter „Übernehmen als“ auf die Schaltfläche „...“.

Das Dialogfeld „Übernehmen als“ wird angezeigt.

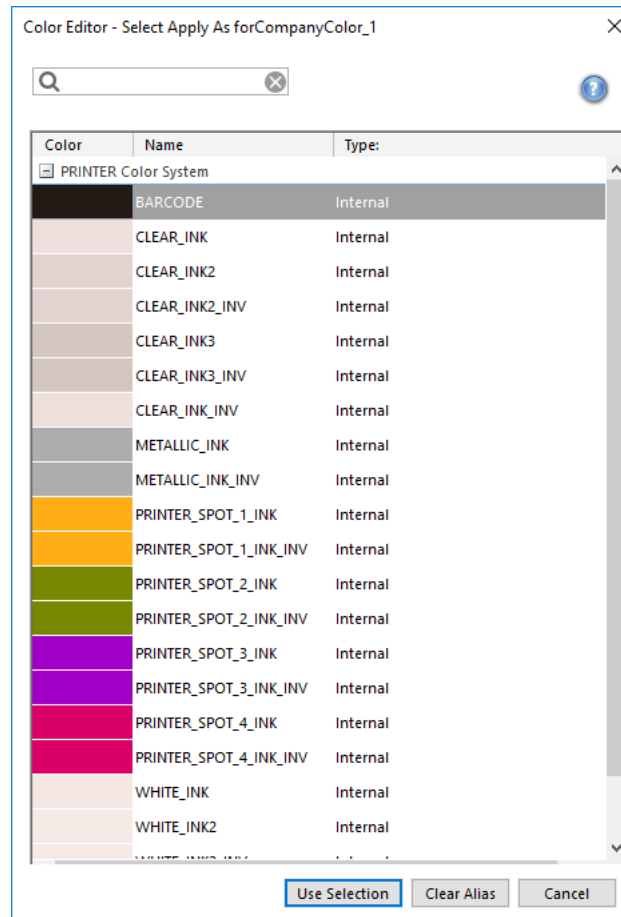

4 Wählen Sie in der Tabelle den Tintenkanal des Druckers aus, den Sie für das Drucken der Sonderfarbe verwenden möchten.

Um nach einem Tintenkanal des Druckers zu suchen, geben Sie seinen Namen im Suchfeld ein. Das Suchfeld verfügt über eine Filterfunktion, die gewährleistet, dass nur die Tintenkanäle des Druckers angezeigt werden, die das Suchkriterium erfüllen.

Einige Einstellungen verfügen über ein „invertiertes“ Äquivalent. Sie sind an den Buchstaben „INV“ in ihrem Namen zu erkennen. Wenn Sie eine invertierte Einstellung auswählen, wird die invers proportionale Tintenmenge verwendet – z. B. 0 % Farbe anstelle von 100 % Farbe oder 70 % Farbe anstelle von 30 % Farbe.

Durch die kluge Verwendung einer invertierten Einstellung können Sie den endgültigen Druck auf jedem farbigen Material simulieren.

5 Klicken Sie auf „Auswahl verwenden“.

Siehe auch:

“Starten von Color Editor” auf Seite 320

Hinzufügen von Farbverläufen

Sie können für jede Sonderfarbe bis zu 99 Farbverläufe definieren. Im L*a*b*- oder LCH-Farbraum definierte Farbverläufe können in den Dynamikkeil einbezogen werden.

SO FÜGEN SIE FARBVERLÄUFE HINZU

- 1 **Starten Sie Color Editor.**
- 2 **Wählen Sie unter „Eigene benutzerdefinierte Sonderfarben“ eine Sonderfarbe aus.**
- 3 **Klicken Sie auf die Registerkarte „Charakterisierung“.**

Das Diagramm zeigt standardmäßig die 0 %- und 100 %-Farbwerte einer Tinte an. 100 % stellt die Volltonfarbe dar, die Sie auf der Registerkarte „Farbdefinition“ definiert haben. 0 % stellt die Farbe des Druckmediums dar. 0 % entspricht standardmäßig dem nicht gemessenen Wert für reines Weiß. Wenn Ihr Druckmedium nicht reinweiß ist, können Sie den Farbwert für 0 % ändern.

Das Diagramm zeigt zunächst die Farbkurve nur für eine Farbe an. Sie können die angezeigte Farbe im Dropdown-Listefeld über dem Rasterdiagramm ändern. Alternativ können Sie alle Tinten gleichzeitig anzeigen, indem Sie „Alles“ auswählen.

- 4 **Geben Sie in der Spalte „Tinte“ einen Wert zwischen 1 und 99 ein.**

5 Führen Sie einen der folgenden Schritte aus:

- Um Farbverläufe im Farbraum des Druckers hinzuzufügen, geben Sie in der Charakterisierungstabelle entsprechende Werte ein.
- Um Farbverläufe im L*a*b*- oder LCH-Farbraum hinzuzufügen, schließen Sie das Messgerät an, klicken Sie auf „Messen“, und folgen Sie den Anweisungen auf dem Bildschirm, um ein Farbfeld zu messen.

ES-2000 ist das Standardmessgerät. Wenn Sie über ein ES-1000-Messgerät verfügen, müssen Sie es zuerst im Dialogfeld „Voreinstellungen“ auswählen.

Die Sonderfarbe und ihre Farbverläufe werden angezeigt. Sie können die Sonderfarbe aus einem beliebigen Winkel betrachten, indem Sie den Mauszeiger ziehen, um das Diagramm zu drehen.

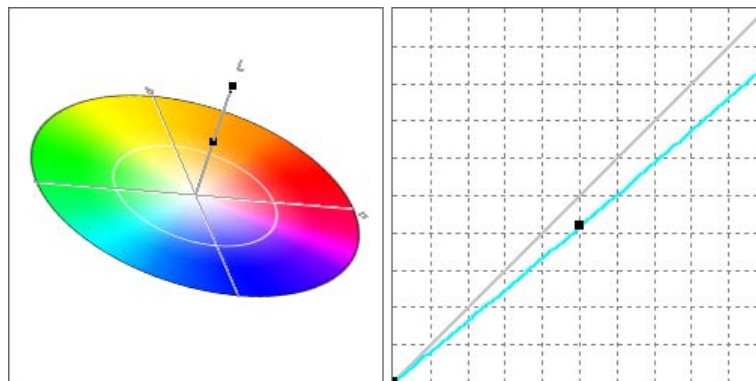

Nachdem Sie einen Farbverlauf im Farbraum des Druckers definiert haben, können Sie ihn optimieren, indem Sie den entsprechenden Punkt entlang der Kurve im Diagramm ziehen.

6 Speichern Sie Ihre Änderungen.

Siehe auch:

“Starten von Color Editor” auf Seite 320

“Registerkarte „Farbdefinition“” auf Seite 324

“Messgeräteinstellungen” auf Seite 325

Überprüfen der Farbgenauigkeit von L*a*b*-Sonderfarben

Sie können prüfen, wie genau eine L*a*b*-Sonderfarbe mithilfe der ausgewählten Profile wiedergegeben werden kann. Zudem können Sie überprüfen, ob eine L*a*b*-Sonderfarbe innerhalb der Farbtonskala Ihres Druckers liegt. Die Farbtonskala beschreibt das gesamte Spektrum der Farben, die der Drucker wiedergeben kann. Bei der Jobverarbeitung werden Sonderfarben, die außerhalb der Farbtonskala liegen, der nächstmöglichen Farbe innerhalb der verfügbaren Farbtonskala zugeordnet. Die Farbabweichung wird als Delta E-Wert angezeigt.

Color Editor verwendet standardmäßig einen Delta E-Wert von 5,0, der im Delta E 2000-Format gemessen wird. Die Farbtonskala wird um diesen Wert erweitert. Dadurch können Sonderfarben, die innerhalb des Toleranzbereichs rund um die Farbtonskala liegen, als innerhalb der Skala liegend akzeptiert werden. Falls erforderlich, können Sie die Toleranzgrenze im Dialogfeld „Voreinstellungen“ ändern.

SO ÜBERPRÜFEN SIE DIE FARBGENAUIGKEIT VON L*a*b*-SONDERFARBEN

- 1 **Starten Sie Color Editor.**
- 2 **Wählen Sie eine oder mehrere L*a*b*-Sonderfarben aus.**
- 3 **Klicken Sie auf der unteren Symbolleiste auf „Farbtonskalaprüfung“.**
- 4 **Wählen Sie einen Drucker aus.**
- 5 **Wählen Sie einen Druckkonfigurationssatz aus.**

Der Druckkonfigurationssatz enthält Details der Grundlinearisierungsdatei, die mit dem Medienprofil verbunden ist. Wenn Sie einen benutzerdefinierten Druckkonfigurationssatz erstellt haben, können Sie ihn hier auswählen. Wählen Sie ansonsten die Standardvoreinstellungen aus. Die Standardvoreinstellung ist der Druckkonfigurationssatz, der für das Medium ausgewählt wurde.

- 6 **Klicken Sie auf „Weiter“.**

Color Editor prüft, ob jede ausgewählte Sonderfarbe innerhalb der Farbtonskala des ausgewählten Druckers liegt, und zeigt die folgenden Informationen an:

- Prozentsatz der innerhalb der Farbtonskala liegenden Sonderfarben
- Delta E-Mittelwert
- Delta E-Maximum

- 7 **Klicken Sie auf „Fertig stellen“.**

Im Programmfenster wird das Delta E-Ergebnis für jede ausgewählte Sonderfarbe in der Spalte „dE“ angezeigt. Der Delta E-Wert einer ausgewählten Sonderfarbe wird zudem auf der Registerkarte „Farbdefinition“ angezeigt. Grün bedeutet „innerhalb der Farbtionskala“. Rot bedeutet „außerhalb der Farbtionskala“.

- Ergebnis der Farbtionskalaprüfung**
- 1 Delta E-Spalte
 - 2 Delta E-Wert der ausgewählten Sonderfarbe

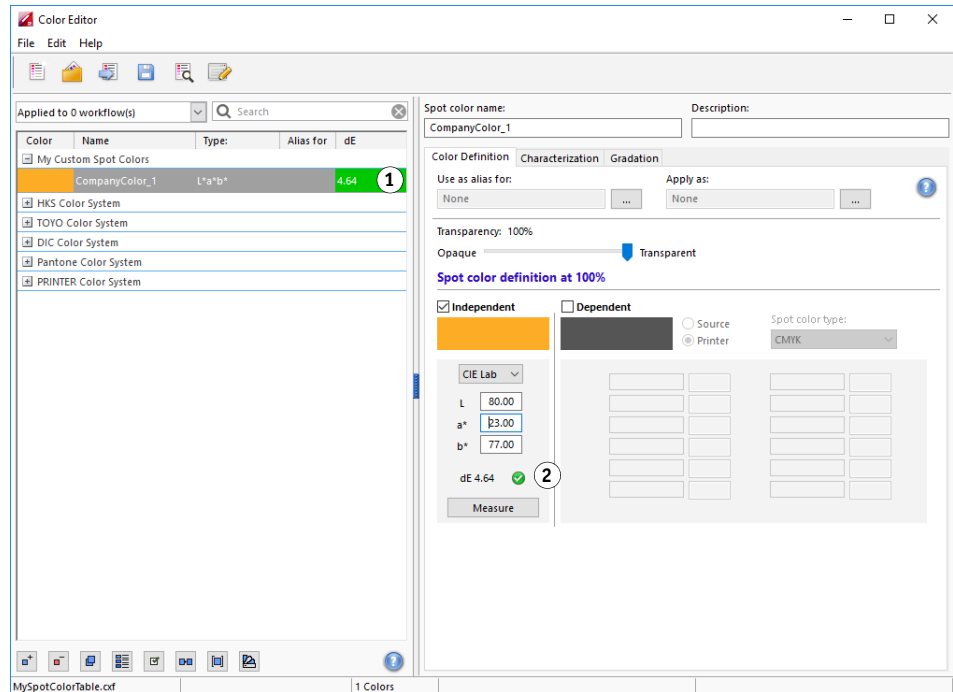

Der Delta E-Wert gibt an, wie genau die Sonderfarbe wiedergegeben werden kann.

Beachten Sie, dass es möglich ist, dass eine Sonderfarbe einen Delta E-Wert ergibt, der die festgelegte Toleranzgrenze überschreitet, aber immer noch innerhalb der Farbtonskala liegt (grün).

Ergebnis der Farbtonskalaprüfung

- 1 Sonderfarbe 1 mit Delta E-Wert innerhalb der Toleranzgrenze
- 2 Sonderfarbe 2 mit Delta E-Wert außerhalb der Toleranzgrenze
- 3 Sonderfarbe 3 innerhalb der Farbtonskala

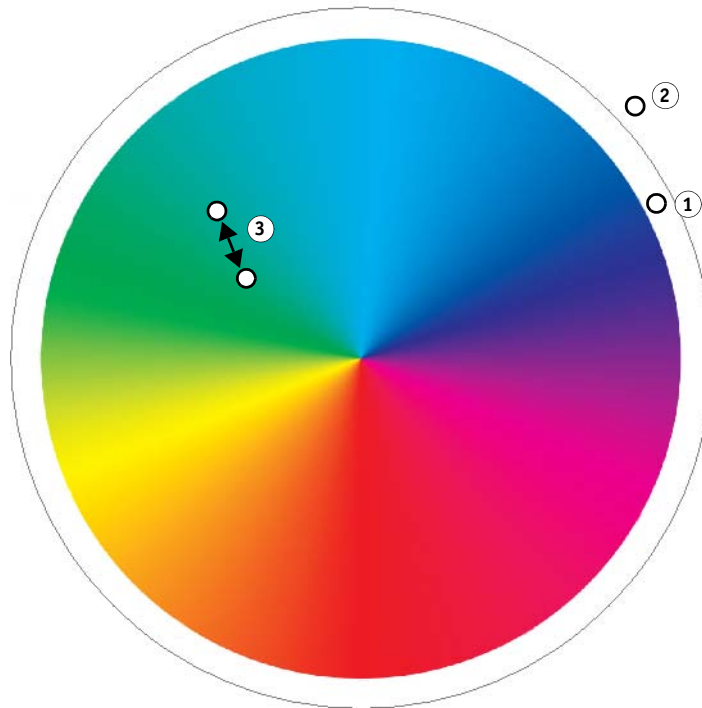

Im Diagramm oben führen die Sonderfarben zu folgenden Ergebnissen:

Sonderfarbe	Ergebnis	Beschreibung
1	Grün	Die Sonderfarbe liegt außerhalb der Farbtonskala, aber noch innerhalb der zulässigen Toleranzgrenze.
2	Rot	Die Sonderfarbe liegt außerhalb der Farbtonskala und außerhalb der zulässigen Toleranzgrenze.
3	Grün	Die Sonderfarbe liegt innerhalb der Farbtonskala.
	Rot	Die Sonderfarbe liegt innerhalb der Farbtonskala, aber außerhalb der zulässigen Toleranzgrenze.

Wenn eine Sonderfarbe außerhalb der Farbtonskala liegt, können Sie möglicherweise den Delta E-Wert reduzieren, indem Sie Folgendes versuchen:

- Wechseln Sie zu einer anderen Kombination aus Drucker und Druckkonfigurationssatz. Durch das Wechseln zwischen Druckern und Druckkonfigurationssätzen können Sie schnell feststellen, welche Kombination zu den besten Ergebnissen führt.
- Wenden Sie eine Optimierungsdatei für Sonderfarben an. Eine Optimierungsdatei für Sonderfarben ist ein Korrekturprofil, mit dem versucht wird, die Farbgenauigkeit der ausgewählten Sonderfarben und ihrer Farbverläufe zu verbessern. Sie können Sonderfarben optimieren, die innerhalb der Farbtonskala, aber außerhalb der zulässigen Delta E-Toleranzgrenze liegen.

Siehe auch:

[“Starten von Color Editor”](#) auf Seite 320

[“Registerkarte „Farbdefinition“](#) auf Seite 324

[“Optimieren von L*a*b*-Sonderfarben”](#) auf Seite 339

Umwandeln von L*a*b*-Sonderfarben in den Farbraum des Druckers

Sie können L*a*b*-Sonderfarben in den Farbraum des Druckers umwandeln. Sonderfarben, die in den Tintenfarben des Druckers definiert sind, lassen sich einfacher bearbeiten.

SO WANDELN SIE L*A*B*-SONDERFARBEN IN DEN FARBRAUM DES DRUCKERS UM

- 1 **Starten Sie Color Editor.**
- 2 **Wählen Sie eine oder mehrere L*a*b*-Sonderfarben aus.**
- 3 **Klicken Sie auf der unteren Symbolleiste auf „Farbtonskalaprüfung“.**
- 4 **Wählen Sie einen Drucker aus.**
- 5 **Wählen Sie einen Druckkonfigurationssatz aus.**

Der Druckkonfigurationssatz enthält Details der Grundlinearisierungsdatei, die mit dem Medienprofil verbunden ist. Wenn Sie einen benutzerdefinierten Druckkonfigurationssatz erstellt haben, können Sie ihn hier auswählen. Wählen Sie ansonsten die Standardvoreinstellungen aus. Die Standardvoreinstellung ist der Druckkonfigurationssatz, der für das Medium ausgewählt wurde.

- 6 **Klicken Sie auf „Weiter“.**
- 7 **Klicken Sie auf „Fertig stellen“.**

Nachdem Sie die Sonderfarbe in den Farbraum des Druckers umgewandelt haben, können Sie prüfen, ob die Sonderfarbe innerhalb der Farbtonskala liegt.

Siehe auch:

“Starten von Color Editor” auf Seite 320

“Überprüfen der Farbgenauigkeit von L*a*b*-Sonderfarben” auf Seite 334

Optimieren von L*a*b*-Sonderfarben

Sie können die Delta E-Werte von Sonderfarben möglicherweise durch die Anwendung einer Optimierungsdatei für Sonderfarben reduzieren. Eine Optimierungsdatei für Sonderfarben ist ein Korrekturprofil, das eine bessere Übereinstimmung mit den Farbeigenschaften des ausgewählten Druckers ermöglicht.

SO OPTIMIEREN SIE EINE L*A*B*-SONDERFARBE

- 1 **Schließen Sie das Messgerät an.**
- 2 **Starten Sie Color Editor.**
- 3 **Wählen Sie eine oder mehrere L*a*b*-Sonderfarben aus.**

Sie können benutzerdefinierte Sonderfarben oder Sonderfarben aus der internen Sonderfarbenbibliothek optimieren.

- 4 **Klicken Sie auf der unteren Symbolleiste auf „Optimieren“.**
- 5 **Wählen Sie Ihr Messgerät aus.**

Klicken Sie auf „Einstellungen“, um gerätespezifische Einstellungen vorzunehmen.

- 6 **Wählen Sie einen Drucker aus.**
- 7 **Wählen Sie einen Druckkonfigurationssatz aus.**

Der Druckkonfigurationssatz enthält Details der Grundlinearisierungsdatei, die mit dem Medienprofil verbunden ist. Wenn Sie einen benutzerdefinierten Druckkonfigurationssatz erstellt haben, können Sie ihn hier auswählen. Wählen Sie ansonsten die Standardvoreinstellungen aus. Die Standardvoreinstellung ist der Druckkonfigurationssatz, der für das Medium ausgewählt wurde.

- 8 **Klicken Sie auf „Weiter“.**

In Job Explorer wird ein Optimierungsjob erstellt und gedruckt. Der Optimierungsjob besteht aus einem Chart der zu optimierenden Sonderfarben.

- 9 **Folgen Sie den Anweisungen auf dem Bildschirm, um das Chart zu messen.**

- 10 **Klicken Sie auf „Weiter“.**

Die Ergebnisse der Optimierung werden angezeigt. Color Editor zeigt den erreichten Delta E-Mittelwert und den Delta E-Höchstwert an.

11 Führen Sie einen der folgenden Schritte aus:

- Klicken Sie auf „Iterieren“, um das Optimierungsverfahren zu wiederholen, bis keine weitere Optimierung mehr möglich ist. Markieren Sie die besten Ergebnisse in der Optimierungstabelle, und klicken Sie auf „Fertig stellen“, um die Optimierung zu speichern.
- Klicken Sie auf „Verifizieren“, um Verifizieren zu starten.
- Klicken Sie auf „Fertig stellen“, und speichern Sie die Optimierung.

Die Optimierungsdatei für Sonderfarben wird auf alle Workflows angewendet, die die betreffende Sonderfarbentabelle verwenden.

Die Optimierungsdatei für Sonderfarben wird im Ordner „Spotcolors“ gespeichert und auf der Seite „Farbmanagement“ der Registerkarte „Farbe“ ausgewählt.

Siehe auch:

„Starten von Color Editor“ auf Seite 320

Drucken von Musterbüchern

Sie können Musterbücher drucken, um die Farbwiedergabe unter verschiedenen Farbbedingungen zu veranschaulichen.

SO DRUCKEN SIE EIN MUSTERBUCH

1 Starten Sie Color Editor.**2 Wählen Sie eine oder mehrere Sonderfarben aus einer internen Sonderfarbenbibliothek aus.**

Zur Auswahl von Sonderfarben aus mehreren Sonderfarbenbibliotheken ziehen Sie die Sonderfarben aus den internen Sonderfarbenbibliotheken in den Bereich für benutzerdefinierte Sonderfarben.

**3 Klicken Sie auf der Symbolleiste auf „Musterbuch drucken“.**

Das Dialogfenster „Musterbuch drucken“ wird angezeigt.

4 Wählen Sie einen Drucker aus.**5 Wählen Sie einen Druckkonfigurationssatz aus.**

Der Druckkonfigurationssatz enthält Details der Grundlinearisierungsdatei, die mit dem Medienprofil verbunden ist. Wenn Sie einen benutzerdefinierten Druckkonfigurationssatz erstellt haben, können Sie ihn hier auswählen. Wählen Sie ansonsten die Standardvoreinstellungen aus. Die Standardvoreinstellung ist der Druckkonfigurationssatz, der für das Medium ausgewählt wurde.

6 Wählen Sie eine Messfeldgröße aus.

7 Wählen Sie ein Seitenformat aus.

Das Standardformat ist das Seitenformat, das für den Drucker ausgewählt wurde. Die folgenden Seitenformate werden ebenfalls unterstützt: A4, US Brief, A3 oder Tabloid.

8 Klicken Sie auf „Drucken“.

Der Job wird als mehrseitige PDF in Job Explorer angezeigt. In einem automatischen Workflow wird jede Seite auf einem gesonderten Blatt gedruckt. In nicht-automatischen Workflows können Sie eine Sammelform aus dem Job erstellen, um das Musterbuch platzsparend zu drucken.

Auf dem Ausdruck werden der Sonderfarbename und die CMYK-Ausgabefarbwerte unter den einzelnen Farbfeldern gedruckt.

Allgemeine Vorgänge in Color Editor

In den folgenden Abschnitten werden allgemeine Vorgänge beschrieben, um Ihnen bei der täglichen Arbeit mit Color Editor zu helfen.

Erstellen einer neuen Sonderfarbentabelle

SO ERSTELLEN SIE EINE NEUE SONDERFARBENTABELLE

1 Starten Sie Color Editor.

2 Führen Sie einen der folgenden Schritte aus:

- Klicken Sie auf der Symbolleiste auf „Neue Tabelle“.
- Klicken Sie im Menü „Datei“ auf „Neue Tabelle“.

Das Dialogfeld „Neue Tabelle“ wird angezeigt.

Color Editor - New Table

Create a new spot color table

Name: Untitled

Workflow: Select workflow

Printer: Use default preset

Calibration set: Use default preset

EPL name: --

Color space: --

Preferences OK Cancel

3 Geben Sie einen eindeutigen Namen für die Sonderfarbentabelle ein.**4 Wählen Sie einen Fiery XF-Workflow aus (optional).**

Sie müssen keinen Workflow auswählen, wenn die Sonderfarbentabelle für mehrere Workflows verwendet werden soll. Sonderfarben können nur für eine Kombination aus Kalibrierungssatz und Drucker optimiert werden.

5 Wählen Sie einen Kalibrierungssatz aus (optional).

Der Kalibrierungssatz definiert die Einstellungen für die Tintenart, den Namen des Druckmediums und die Grundlinearisierungsdatei für den ausgewählten Drucker. Er ist für die Definition druckerabhängiger Sonderfarben wichtig.

Durch Auswahl eines Workflows und eines Kalibrierungssatzes können Sie Color Editor für die folgenden Zwecke verwenden:

- Sie können L*a*b*-Sonderfarben umwandeln, damit sie in die Farbtonskala des ausgewählten Druckers passen.
- Sie können Delta E-Werte reduzieren, indem Sie eine L*a*b*-Optimierungsdatei erstellen und anwenden, die eine bessere Übereinstimmung mit der Farbtonskala des Druckmedienprofils ermöglicht.

6 Klicken Sie auf „OK“.

Siehe auch:

“Starten von Color Editor” auf Seite 320

Öffnen einer Sonderfarbentabelle

Sie können eine vorhandene Sonderfarbentabelle zur Bearbeitung öffnen.

SO ÖFFNEN SIE EINE SONDERFARBENTABELLE

1 Starten Sie Color Editor.**2 Führen Sie einen der folgenden Schritte aus:**

- Klicken Sie auf der Symbolleiste auf „Öffnen“.
- Klicken Sie im Menü „Datei“ auf die Option „Öffnen“.

3 Wählen Sie eine Sonderfarbentabelle aus der Liste aus.

Die folgenden Dateiformate werden unterstützt: CXF, BCT, ICC und TAB.

4 Klicken Sie auf „Öffnen“.

Siehe auch:

“Starten von Color Editor” auf Seite 320

Ersetzen von Sonderfarbennamen

Sie können benutzerdefinierte Sonderfarben umbenennen, indem Sie ihren Namen vollständig oder teilweise ersetzen.

SO ERSETZEN SIE DEN NAMEN EINER SONDERFARBE

1 Starten Sie Color Editor.

2 Führen Sie einen der folgenden Schritte aus:

- Klicken Sie auf der Symbolleiste auf „Suchen und Ersetzen“.
- Klicken Sie im Menü „Bearbeiten“ auf „Suchen und Ersetzen“.

Das Dialogfeld „Suchen und Ersetzen“ wird angezeigt.

3 Geben Sie unter „Suchbegriff“ den Namen der Sonderfarbe ein, deren Namen Sie ersetzen möchten.

Sie können auch nach Teilen eines Namens suchen. Wenn Sie beispielsweise nach „2013“ suchen, findet Color Editor alle Sonderfarben, deren Name die Zahl „2013“ enthält.

4 Geben Sie unter „Ersetzen durch“ den neuen Namen ein.

Color Editor ersetzt alle Vorkommen des Suchbegriffs.

5 Geben Sie Ihre Suchoptionen an (optional).

Sie können Ihre Suche ändern, indem Sie die Groß-/Kleinschreibung berücksichtigen oder nur nach einem vollständigen Namen suchen.

6 Klicken Sie auf die entsprechenden Schaltflächen, um nach Sonderfarbennamen zu suchen und diese zu ersetzen.

7 Klicken Sie auf „Schließen“.

Siehe auch:

“[Starten von Color Editor](#)” auf Seite 320

Importieren von Sonderfarben

Sie können Sonderfarben hinzufügen, indem Sie sie aus einer anderen Sonderfarbentabelle importieren.

SO IMPORTIEREN SIE SONDERFARBEN

1 Starten Sie Color Editor.

2 Führen Sie einen der folgenden Schritte aus:

- Klicken Sie auf der Symbolleiste auf „Importieren“.
- Klicken Sie im Menü „Datei“ auf „Importieren“.

Der Ordner „Spotcolor“ wird geöffnet.

3 Wählen Sie eine Sonderfarbentabelle aus, und klicken Sie auf „Öffnen“.

Die folgenden Dateiformate werden unterstützt: CXF, BCT, ICC und TAB.

Es ist nicht möglich, zwei Sonderfarben mit demselben Namen in einer Sonderfarbentabelle zu speichern. Wenn ein Sonderfarbename in beiden Sonderfarbentabellen vorhanden ist, wird das Dialogfeld „Importkonflikt“ angezeigt. In diesem Fall können Sie eine der Sonderfarben umbenennen oder ersetzen.

Einstellung	Beschreibung
Umbenennen	Benennen Sie eine Sonderfarbe in einer der Sonderfarbentabellen um. Dies kann nützlich sein, wenn zwei Sonderfarben mit demselben Namen unterschiedliche Farbwerte aufweisen. Verwenden Sie diese Einstellung, um beide Sonderfarben beizubehalten.
Ersetzen	Ersetzen Sie eine Sonderfarbe in einer der Sonderfarbentabellen. Durch diese Einstellung werden der Name und die Werte der Sonderfarbe überschrieben, wodurch zwei Sonderfarben auf einfache Weise zusammengeführt werden können.
Abbrechen/Alles abbrechen	Importieren Sie keine in Konflikt stehenden Sonderfarben. In diesem Fall bleiben die Sonderfarben in beiden Sonderfarbentabellen unverändert. Klicken Sie auf „Abbrechen“, um den angezeigten Konflikt zu überspringen. Klicken Sie auf „Alles Abbrechen“, um alle in Konflikt stehenden Sonderfarben zu überspringen.

Die Sonderfarben werden importiert.

Siehe auch:

“Starten von Color Editor” auf Seite 320

Anwenden von Sonderfarben auf Fiery XF-Workflows

Wenn Sie eine neue Sonderfarbentabelle zum ersten Mal speichern, werden Sie zur Auswahl der Fiery XF-Workflows aufgefordert, auf die die Sonderfarbentabelle angewendet werden soll.

In diesem Abschnitt wird beschrieben, wie Sie Sonderfarbentabellen in Color Editor nach deren Erstellung zuweisen.

SO WENDEN SIE EINE SONDERFARBENTABELLE AUF EINEN FIERY XF-WORKFLOW AN

- 1 Starten Sie Color Editor.
- 2 Öffnen Sie eine Sonderfarbentabelle.
- 3 Klicken Sie unterhalb der Symbolleiste auf den Pfeil nach unten, um das Dropdown-Listenfeld zu öffnen.

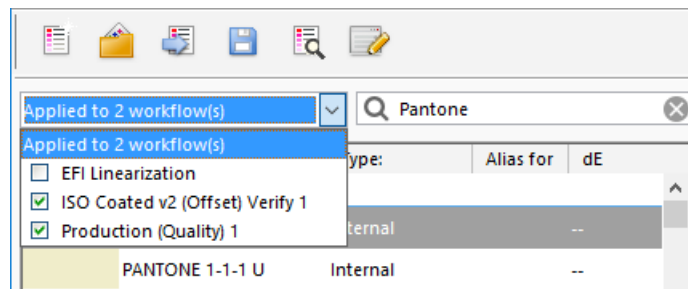

- 4 Aktivieren bzw. deaktivieren Sie ggf. die entsprechenden Kontrollkästchen.
- 5 Speichern Sie Ihre Änderungen.

Siehe auch:

“Auswählen einer Sonderfarbentabelle” auf Seite 310

“Starten von Color Editor” auf Seite 320

“Öffnen einer Sonderfarbentabelle” auf Seite 342

ÜBERPRÜFEN DER FARBKONSISTENZ IN EINEM FIERY XF-WORKFLOW

Wenn Sie über eine Lizenz für die Option „Verifier“ verfügen, können Sie die Farbkonsistenz von Jobs prüfen. Delta E-Toleranzwerte definieren die Fehlergrenze, die bei der Überprüfung der Farbgenauigkeit anhand einer Referenz zulässig ist.

Die Option „Verifier“ unterstützt die folgenden aktuellen Normen:

- ISO 12647-7 (definiert die Anforderungen für Contract Proofing)
- ISO 12647-8 (definiert die Anforderungen für Validation Printing)
- Fogra PSD Print Check

Sie können die Farbkonsistenz folgendermaßen überprüfen:

- Sie können in Fiery XF einen Überprüfungsworkflow einrichten. Diese Methode wird für Profil/Proof-, Proof/Proof- und Proof/Ausdruck-Vergleiche empfohlen.
- Sie können zwei Sätze von Farbwerten direkt in Verifier laden, messen oder vergleichen. Diese Methode wird für Ausdruck/Profil- und Ausdruck/Ausdruck-Vergleiche sowie für die Messung einzelner Farbfelder empfohlen.

Siehe auch

“[Verifier](#)” auf Seite 359

Überprüfungsworkflows in Fiery XF

Ein Überprüfungsworkflow empfiehlt sich für die folgenden Zwecke:

- Überprüfung des Proofs (oder Drucks) auf Konformität mit ISO 12647-7, 12647-8, G7 oder Ausführung eines Fogra PSD Print Check
- Überprüfung auf hausinterne Normen
- Erlangung des Fogra Proof-Zertifikats
- Standortübergreifende Überprüfung der Farbkonsistenz

Der Profil/Proof-Vergleich ist eine der nützlichsten Anwendungen. In einer Alltagssituation können Sie die Farbwerte eines auf Ihrem Drucker erstellten Proofs mit denen des Profils vergleichen, mit dem die Druckmaschine simuliert wird. Eine gute farbliche Übereinstimmung gibt an, dass der Proof innerhalb der definierten Toleranzen liegt und den Druckvorgang korrekt abbildet.

Sie können die Farbkonsistenz eines Jobs, der an verschiedenen Standorten gedruckt wird, durch die Erstellung eines Remote Containers überprüfen. Ein Remote Container enthält alle Informationen, die benötigt werden, um an mehreren Standorten einen farbverbindlichen Proof zu erstellen. Remote Container können problemlos an andere Standorte übertragen werden, z. B. mithilfe eines FTP-Servers.

SO RICHTEN SIE EINEN ÜBERPRÜFUNGSWORKFLOW EIN

1 Wechseln Sie zu System Manager. Erstellen Sie einen neuen Workflow.

Es sind Standard-Workflowtemplates verfügbar, die bereits mit den Grundeinstellungen für einen Überprüfungsworkflow konfiguriert sind. Die Namen dieser Workflows enthalten das Wort „Verify“. Vergewissern Sie sich jedoch, dass der ausgewählte Kontrollstreifen mit Ihrem Messgerät kompatibel ist (siehe Schritt 5 unten).

Wenn Sie das Standard-Workflowtemplate „Remote_Out_(ISOcoated_v2)“ verwenden, wird aus den Messergebnissen ein Remote Container erstellt. Ein Remote Container wird für die Überprüfung der Farbgenauigkeit an zwei oder mehr Standorten benötigt.

Wenn Sie es vorziehen, einen neuen benutzerdefinierten Überprüfungsworkflow einzurichten, achten Sie darauf, die folgenden Einstellungen einzubeziehen:

2 Wechseln Sie zu System Manager. Klicken Sie im Layoutbereich auf den Workflow. Öffnen Sie auf der Registerkarte „Layout“ die Seite „Job-Ticket“.

3 Aktivieren Sie das Kontrollkästchen in der Seitenleiste, um die Einstellungen zu aktivieren.

4 Richten Sie ein Job-Ticket ein.

Das Job-Ticket ist eine Voraussetzung für die Erlangung eines Fogra Proof-Zertifikats, für andere Farbprüfungsarten jedoch nicht unbedingt erforderlich.

5 Öffnen Sie auf der Registerkarte „Überprüfen“ die Seite „Kontrollstreifen“.

6 Aktivieren Sie das Kontrollkästchen in der Seitenleiste, um die Einstellungen zu aktivieren.

7 Gehen Sie wie folgt vor:

- Wählen Sie einen oder zwei Kontrollstreifen aus.

Sie können einen statischen Kontrollstreifen oder „Dynamikkeil“ auswählen.

- Jeder statische Kontrollstreifen wurde für ein bestimmtes Messgerät erstellt. Stellen Sie sicher, dass Sie einen statischen Kontrollstreifen auswählen, der mit Ihrem Messgerät kompatibel ist.
- Ein Dynamikkeil besteht aus den vorherrschenden Farben des Jobs. Jeder Dynamikkeil ist daher eindeutig für diesen Job.

Die folgende Tabelle zeigt, welche Art von Kontrollstreifen Sie für die einzelnen Referenzen auswählen können. Die Referenz definiert den Standard, den Sie erreichen möchten.

Typ des Kontrollstreifens	Referenzielfarben			
	Referenzprofil	Messungsdatei aus dem Remote Container (JDF)	SWOP/GRACoL	Fogra-Charakterisierungsdaten
EFI Verifier Chart	Ja	Ja	Nein	Nein
IDEAlliance ISO 12647-7	Ja	Ja	Ja	Nein
Ugra Fogra-MediaWedge	Ja	Ja	Ja	Ja
Dynamic wedge	Ja	Nein	Nein	Nein

- Geben Sie an, ob das Farbmanagement auf den Kontrollstreifen angewendet wird.

Wenn die ausgewählten Profile und Rendering Intents auf den Kontrollstreifen angewendet werden, werden die Farbfelder in die Farbtonskala des ausgewählten Referenzprofils komprimiert. Wählen Sie „Mit Farbmanagement drucken“ aus, um die Genauigkeit des Medienprofils zu prüfen.

Werden die ausgewählten Profile und Rendering Intents nicht auf den Kontrollstreifen angewendet, werden die Farbfelder mit der vollständigen Farbtonskala des Druckers gedruckt. Deaktivieren Sie „Mit Farbmanagement drucken“, um die Farbkonsistenz zweier Drucker zu überprüfen.

- Wählen Sie aus, ob der Kontrollstreifen für jede Seite oder für jedes Blatt gedruckt werden soll.

Standardmäßig werden Kontrollstreifen für jede Seite gedruckt. Bei Sammelformen können Sie jedoch Kontrollstreifen für jede Seite der Sammelform und/oder für die gesamte Sammelform drucken. Dynamikkeile können nur für Seiten erstellt werden.

8 Öffnen Sie auf der Registerkarte „Überprüfen“ die Seite „Kontrollstreifen 1 überprüfen“.

9 Aktivieren Sie das Kontrollkästchen in der Seitenleiste, um die Einstellungen zu aktivieren.

10 Gehen Sie wie folgt vor:

- Wählen Sie „Druck stoppen, nachd. die Überprüfung des ersten Jobs fehlschlägt“ aus (optional).

Wenn die Überprüfung eines Jobs fehlschlägt, können Sie das Ausdrucken weiterer Jobs aus der Job-Liste verhindern, deren Überprüfung ebenfalls unweigerlich fehlschlagen wird. Diese Situation kann beispielsweise eintreten, wenn die falschen Medien in den Drucker geladen werden.

- Wählen Sie „Etikett nach Überprüfung automatisch drucken“ aus (optional).

Bestimmte Drucker mit einem integrierten Messgerät können ein Etikett mit den Ergebnissen der Farbprüfung ausdrucken. Das Etikett enthält alle erforderlichen ISO 12647-7/8-konformen Informationen und wird unabhängig davon gedruckt, ob der Job die Farbprüfung besteht. Wenn Sie alternativ „Nur drucken, wenn Überprüfungsergebnisse gültig sind“ auswählen, können Sie festlegen, dass ein Etikett nur gedruckt wird, wenn alle Messergebnisse innerhalb der definierten Toleranzen liegen.

- Wählen Sie unter „Charakterisierungsdaten“ eine Referenz aus.

- Erzeugt aus Referenzprofil

Bei Verwendung dieser Einstellung wird die Farbausgabe mit den Farben verglichen, die mit dem Simulationsprofil (Referenzprofil) erzeugt werden können.

- MKCheck10- und MKCheck11-Charakterisierungsdaten

Charakterisierungsdatensätze definieren eine Kombination von Druckbedingungen für Standarddruckprozesse. Die Jobfarben werden mit der Referenz verglichen, und jede Abweichung von der Referenz wird als Delta E berechnet.

Für Ugra/Fogra-Medienkeile können Sie einen Charakterisierungsdatensatz (Fogra, IFRA, PSR oder SWOP) auswählen, um standardisierte Druckbedingungen festzulegen. Die nachstehende Tabelle verdeutlicht, welche Charakterisierungsdaten für welches Referenzprofil zu verwenden sind.

IT8-Charakterisierungsdaten sind vom Fogra Institute freigegebene Messdaten. Die Messung basiert auf der Altona Test Suite und dem Simulationsprofil (Referenzprofil) ISOcoated_v2.

Referenzprofil	Charakterisierungsdaten
ISOcoated.icc	Fogra 27
ISOWebcoated.icc	Fogra 28
ISOuncoated.icc	Fogra 29
ISOuncoatedyellowish.icc	Fogra 30

Referenzprofil	Charakterisierungsdaten
ISOcoated_v2_eci.icc/ ISOcoated_v2_300_eci.icc	Fogra 39
SC_paper_eci.icc	Fogra 40
PSO_MFC_paper_eci.icc	Fogra 41
PSO_SNP_paper_eci.icc	Fogra 42
PSO_Coated_NPscreen_ISO12647_eci.icc	Fogra 43
PSO_Uncoated_NPscreen_ISO12647_eci.icc	Fogra 44
PSO_LWC_Improved_eci.icc	Fogra 45
PSO_LWC_Standard_eci.icc	Fogra 46
PSO_Uncoated_ISO12647_eci.icc	Fogra 47
PSO_INP_Paper_eci.icc	Fogra 48
PSO_Coated_v2_300_Matte_laminate_eci.icc	Fogra 49
PSO_Coated_v2_300_Glossy_laminate_eci.icc	Fogra 50
PSOcoated_v3.icc	Fogra 51
PSOuncoated_V3_FOGRA52.icc	Fogra 52
PSR_LWC_PLUS_V2_PT.icc	PSR_LWC_PLUS_V2
PSR_LWC_STD_V2_PT.icc	PSR_LWC_STD_V2
PSRgravureMF.icc	PSRgravureMF
PSR_SC_STD_V2_PT.icc	PSR_SC_STD_V2
PSR_SC_PLUS_V2_PT	PSR2_SC_PLUS_V2
ISOnewspaper26v4.icc	IFRA26
PaC.Space_CMYK_gravure_V1a.icc	PaC.Space
GRACoL2013_CRPC6.icc	CRPC6 - IDEAlliance ISO 12647-7 Control Wedge 2013 GRACoL2013_CRPC6 Ref
GRACoL2013UNC_CRPC3.icc	CRPC3 - IDEAlliance ISO 12647-7 Control Wedge 2013 GRACoL2013UNC_CRPC3 Ref
SWOP2013C3_CRPC5.icc	CRPC5 - IDEAlliance ISO 12647-7 Control Wedge 2013 SWOP2013C3_CRPC5 Ref
SWOP2013C5.icc	IDEAlliance ISO 12647-7 Control Wedge 2013 SWOP2013C5 Ref

Referenzprofil	Charakterisierungsdaten
EFIJMPA3	EFIJMPA3
JapanColor2011Coated	JapanColor

– Messungsdatei öffnen

Sie können die Farbausgabe eines Jobs überprüfen, indem Sie die Farbwerte aus einer Messungsdatei als Referenz verwenden. Eine Messungsdatei wird in einem Remote Container (*.RPF) gespeichert und enthält die Farbmessergebnisse des Jobs aus einer früheren Prüfung. Daher bieten Remote Container eine einfache Möglichkeit zur Überprüfung der Farbverbindlichkeit eines Jobs, der an unterschiedlichen Standorten gedruckt wird.

Falls der Remote Container ohne Messungsdatei erstellt wurde, wird stattdessen das Referenzprofil verwendet.

- Wählen Sie unter „Delta E-Format“ ein Toleranzsystem für die Messung von Farbabweichungen aus.

Farbverbindlichkeit wird als Delta E gemessen. Delta E ist die mathematische Differenz zwischen zwei Farben im L*a*b*-Farbraum.

- Legen Sie unter „Voreinstellung für Solltoleranzen“ die zulässige Abweichung für die Farbgenauigkeit fest.

Toleranzwerte definieren die maximale Fehlergrenze, die bei der Überprüfung der Farbgenauigkeit eines Ausdrucks anhand einer Referenz zulässig ist. Wenn Sie beispielsweise 3 als Toleranzgrenze festlegen, wird ein gemessenes Delta E von 2,5 als farbverbindlich akzeptiert, wohingegen ein Delta E-Messwert von 3,2 nicht als farbverbindlich betrachtet wird.

Eine gewisse Abweichung ist nahezu unvermeidlich, da es aufgrund von unterschiedlichen Druckbedingungen (Drucker, Tinte, Medium usw.) grundsätzlich nicht möglich ist, zu 100 % identische Drucke auf zwei verschiedenen Ausgabegeräten zu erzielen.

Standardmäßig wird ein Job nur dann als farbverbindlich akzeptiert, wenn alle Farbmessungen innerhalb der festgelegten Toleranzwerte liegen. Durch Aktivieren der Messgenehmigung in Verifier können Sie vollständig steuern, ob die Überprüfung eines Jobs erfolgreich ist oder fehlschlägt. So können Sie beispielsweise ein gültiges Ergebnis erzwingen, wenn einige Delta E-Werte nur geringfügig überschritten werden.

Sie können einen Satz vordefinierter Solltoleranzen auswählen oder eigene festlegen.

– Vordefinierte Toleranzen

Es stehen vordefinierte Voreinstellungen für anerkannte Standards zur Verfügung. Die vordefinierten Toleranzgrenzen werden für ISO 12647-7 (Contract Proofing), ISO 12647-8 (Validation Proofing), die G7-konforme Überprüfung von Proof-Jobs oder für Fogra PSD Print Check angegeben. Sie können entweder auf die tägliche Proof-Produktion (Überprüfung auf Basis eines ISO 12647-7- oder 12647-8-konformen Medienkeils) oder zu Zertifizierungszwecken (z. B. FograCert) angewendet werden.

Falls erforderlich, können Sie die vordefinierten Toleranzvoreinstellungen ändern.

Vordefinierte Voreinstellung	Verwendung:
ISO 12647-7 Contract Proof „Media Wedge“ ISO -12647-7 Contract Proof „Media Wedge“	ISO 12647-7 (Contract-Proofing)
PSO_Coated_v3 (Versatz) PSO_Uncoated_v3_FOGRA52 (Versatz) PSO_Coated_v3_(Versatz) Überprüfen PSO_Uncoated_v3_FOGRA52 (Versatz) Überprüfen	ISO 12647-7 (Contract-Proofing) Zur Verwendung mit Druckmedien mit optischen Aufhellern
ISO 12647-8 Validation Print „Media Wedge“ CD2	ISO 12647-8 (FograCert Validation Print Certification)
G7-ISO12647-7 Contract Proof	G7-konforme Überprüfung von Proof-Jobs
Dynamic wedge	Überprüfung der Hauptfarben eines Jobs, einschließlich Sonderfarben
Fogra PSD Side-by-Side (ISO/TS 15311) Fogra PSD Spot Colors (ISO/TS 15311) Fogra PSD Media-Relative (ISO/TS 15311)	Überprüfung der Process Standard Digital-Konformitätsstufe (A, B oder C) zur Ausführung einer Druckkontrolle jedes Ausdrucks in der täglichen Produktion. Fogra PDS Spot Colors (ISO/TS 15311) ist nur für den Dynamikkeil verfügbar
G7 Grayscale Compliance	G7-Graustufen-konforme Ausgabe
Japan Color Contract Proof	Japan Color-konform (Contract-Proofing)
Softproofing (FograCert Softproof)	Softproof-Überprüfung (auf dem Bildschirm)

Beachten Sie, dass Delta T-Toleranzen nur für die Primärfarben gemessen werden können – z. B. 100 % Cyan oder 50 % Magenta. Es ist nicht möglich, Delta T-Werte für Farben zu berechnen, die sich aus einer Mischung aus Cyan, Magenta, Gelb und Schwarz zusammensetzen.

– **Dynamikkeil**

Ein Dynamikkeil besteht aus den vorherrschenden Farben des Jobs. Wenn sich beispielsweise ein Job hauptsächlich aus Blauschattierungen zusammensetzt, enthält der Dynamikkeil einen hohen Anteil an Farbfeldern für Blau. Für den Dynamikkeil können Sie nur allgemeine Delta E-Toleranzen festlegen. Andere Werte sind aufgrund der einzigartigen Zusammensetzung der Farbfelder für jeden Job nicht zulässig.

– **Benutzerdefiniert**

Sie können eigene Toleranzgrenzen (hausinterne Normen) festlegen, indem Sie die Werte in der Spalte „Toleranz“ bearbeiten. Benutzerdefinierte Toleranzen bieten eine einfache Möglichkeit für die schnelle Anpassung an die neuesten Normen.

Benutzerdefinierte Toleranzen werden nur auf den aktuellen Workflow angewendet. Sie können benutzerdefinierte Toleranzen nicht auf den Seiten „Kontrollstreifen überprüfen“ als Voreinstellung speichern. Wenn Sie benutzerdefinierte Toleranzen speichern möchten, haben Sie jedoch hierzu in Verifier die Möglichkeit.

Benutzerdefinierte Voreinstellungen aus Verifier können später auf mehrere Workflows angewendet werden.

11 Speichern Sie den Workflow.

SO ÜBERPRÜFEN SIE DIE FARBGENAUIGKEIT EINES JOBS

1 Laden Sie einen Job.

Wenn der Workflow für das Drucken von zwei Kontrollstreifen eingerichtet wurde, können Sie einen oder beide Kontrollstreifen zur Überprüfung der Farbgenauigkeit verwenden. Um einen Kontrollstreifen zu deaktivieren, deaktivieren Sie das Kontrollkästchen in der entsprechenden Seitenleiste der Registerkarte „Überprüfen“.

2 Drucken Sie den Job.

Nach dem Druck wird der Job automatisch an Verifier übertragen. In der Job-Liste ändert sich der Jobstatus zu „Kann überprüft werden“.

3 Schließen Sie das Messgerät an den Computer an.

4 Starten Sie Verifier. Führen Sie einen der folgenden Schritte aus:

- Klicken Sie auf der Symbolleiste auf Verifier.
- Klicken Sie im Menü „Extras“ auf „Verifier“.
- Wechseln Sie zu Job Explorer. Öffnen Sie auf der Registerkarte „Überprüfen“ die Seite „Kontrollstreifen überprüfen“. Aktivieren Sie das Kontrollkästchen in der Seitenleiste, um die Einstellungen zu aktivieren. Klicken Sie auf der Seite „Kontrollstreifen überprüfen“ auf die Schaltfläche „Überprüfen“.

Verifier wird gestartet. Der gedruckte Job wird auf der Registerkarte „Job-Liste/Vorschau“ angezeigt.

5 Erweitern Sie auf der Registerkarte „Job-Liste/Vorschau“ die Jobdatei, und doppelklicken Sie auf den Job.

Verifier-Programmfenster
1 Job auf der Registerkarte „Job-Liste/Vorschau“

	L	a	b	R	S
1	55.00	-37.00	-50.00		
2	66.86	-24.73	-37.10		
3	79.72	-12.53	-21.75		
4	87.68	-5.78	-11.80		
5	91.48	-2.97	-6.96		
6	48.00	74.00	-3.00		
7	60.84	50.59	-6.74		
8	76.42	25.78	-6.91		
9	86.18	12.01	-5.21		
10	90.67	5.90	-3.86		
11	83.00	-5.00	93.00		
12	90.34	-4.70	62.56		
13	92.19	-3.47	31.15		
14	93.62	-1.62	13.27		
15	94.34	-0.94	5.42		

Die Farbwerte der ausgewählten Referenz werden in der linken Tabelle angezeigt.

6 Folgen Sie den Anweisungen auf dem Bildschirm, um den gedruckten Kontrollstreifen zu messen.

Die Messwerte werden in der rechten Tabelle angezeigt. Die Ergebnisse des Vergleichs werden im Bereich „Ergebnisse“ angezeigt.

	L	a	b	R	S	L	a	b	ΔE	
1	55.00	-37.00	-50.00			1	56.99	-35.17	-49.05	2.87
2	66.86	-24.73	-37.10			2	69.12	-22.89	-35.27	3.44
3	79.72	-12.53	-21.75			3	80.98	-10.75	-20.59	2.47
4	87.68	-5.78	-11.80			4	88.06	-4.48	-11.05	1.55
5	91.48	-2.97	-6.96			5	91.91	-1.76	-6.53	1.35
6	48.00	74.00	-3.00			6	49.63	71.02	-2.80	3.40
7	60.84	50.59	-6.74			7	62.93	50.00	-4.80	2.91
8	76.42	25.78	-6.91			8	77.73	26.96	-5.85	2.06
9	86.18	12.01	-5.21			9	87.10	12.19	-5.44	0.97
10	90.67	5.90	-3.86			10	91.27	5.81	-3.63	0.65
11	89.00	-5.00	93.00			11	88.89	-4.64	92.14	0.93
12	90.34	-4.70	62.56			12	90.11	-5.35	61.42	1.33
13	92.19	-3.47	31.15			13	91.93	-3.21	29.75	1.45
14	93.62	-1.62	13.27			14	93.55	-1.19	11.19	2.13
15	94.34	-0.94	5.42			15	94.63	-0.85	4.75	0.74

Delta E	Tolerance	Measured	
Average all patches	3	3	✓
Maximum all patches	6	7	✗
Delta H			
Maximum CMYK patches	2.5	0.9	✓
Average Gray patches	1.5	1.6	✗

7 Vergleichen Sie die Ergebnisse.

Im Bereich „Ergebnisse“ wird angezeigt, ob die Messergebnisse innerhalb der Toleranzen liegen.

8 Führen Sie einen der folgenden Schritte aus:

- Klicken Sie auf „Senden“.
- Klicken Sie im Menü „Datei“ auf „In JDF speichern und senden“.

Durch die Speicherung der Messdaten in der JDF-Datei wird die Farbgenauigkeit aufgezeichnet. Sie können mehrere Sätze von Messdaten in einer JDF-Datei speichern.

Die Messergebnisse werden zurück an Fiery XF gesendet. Die Ergebnisse werden in Job Explorer auf der entsprechenden Seite „Kontrollstreifen überprüfen“ angezeigt.

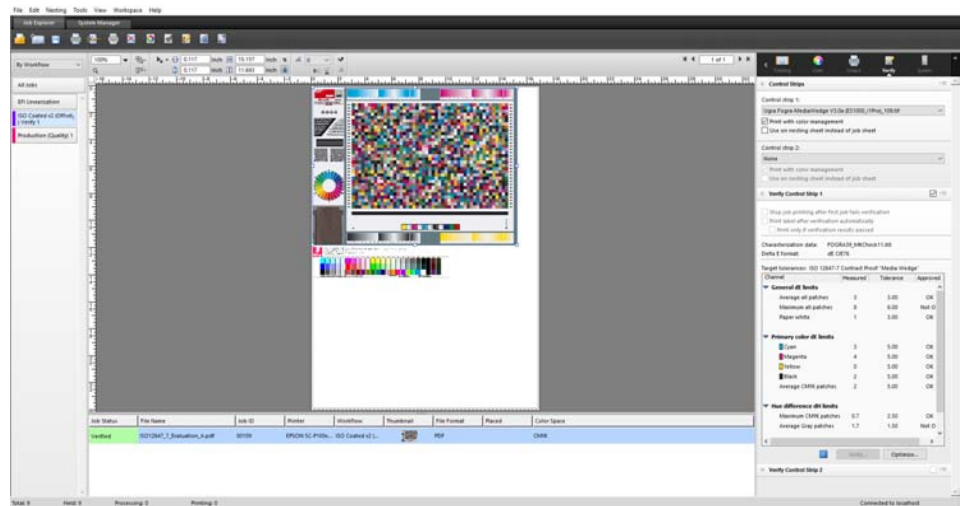

Wenn die Farbgenauigkeit genehmigt wird, erhält der Job den Status „Geprüft“. In diesem Fall ist das Überprüfungsverfahren abgeschlossen. Wenn die Farbgenauigkeit nicht genehmigt werden konnte, erhält der Job den Status „Prüfung fehlgeschlagen“.

Standardmäßig wird ein Job nur dann als farbverbindlich akzeptiert, wenn alle Farbmessungen innerhalb der festgelegten Toleranzwerte liegen. Durch Aktivieren der Messgenehmigung in Verifier können Sie vollständig steuern, ob die Überprüfung eines Jobs erfolgreich ist oder fehlschlägt. So können Sie beispielsweise ein gültiges Ergebnis erzwingen, wenn einige Delta E-Werte nur geringfügig überschritten werden.

Schlägt die Überprüfung eines Jobs fehl, können Sie das Ergebnis möglicherweise durch eine jobspezifische Optimierung verbessern. Dieser Vorgang optimiert das Farbmanagement des Jobs, indem ein Korrekturprofil erstellt wird, das dem Farbraum des Simulationsprofils (Referenzprofils) besser entspricht. Danach müssen Sie den Job erneut drucken und das Überprüfungsverfahren wiederholen.

Jobs können nicht optimiert werden, wenn eines der folgenden Elemente angewendet wurde:

- Farbanpassungen
- Farben bereinigen
- Photorealistischer oder gesättigter Rendering Intent
- Dynamischer Rendering Intent

9 Klicken Sie auf „Optimieren“, und drucken Sie den Job erneut.

Durch Klicken auf die Schaltfläche „Optimieren“ wird nur ein Kontrollstreifen optimiert. Wenn der Job über zwei Kontrollstreifen verfügt und Sie diese gleichzeitig optimieren möchten, klicken Sie in der Job-Liste mit der rechten Maustaste auf den Job. Klicken Sie dann auf „Optimieren und Drucken“.

10 Wiederholen Sie das Überprüfungsverfahren, bis keine weitere Optimierung mehr möglich ist.

Siehe auch:

“So laden Sie einen Job” auf Seite 35

“So drucken Sie einen Job” auf Seite 36

“So erstellen Sie einen Workflow” auf Seite 64

“Job-Ticket” auf Seite 149

“So wählen Sie einen Dynamikkeil aus” auf Seite 153

“Benutzerdefiniert” auf Seite 353

“Einrichten von Verifier” auf Seite 361

“Analysieren der Überprüfungsergebnisse” auf Seite 371

“Standortübergreifendes Überprüfen der Farbkonsistenz” auf Seite 387

“Glossar” auf Seite 587

Erstellen eines ISO 12647-7-konformen Proofs

Zur Erstellung eines ISO 12647-7-konformen Proofs müssen die folgenden Anforderungen erfüllt werden:

- Der Workflow muss mit den folgenden Einstellungen eingerichtet sein:

Einstellung	Beschreibung
Kontrollstreifen 1	Wählen Sie einen Ugra/Fogra-Medienkeil (v2.2/v3.0) oder einen beliebigen ISO 12647-7-konformen Medienkeil aus.
Charakterisierungsdaten	Wählen Sie Fogra MKCheck10- oder Fogra MKCheck 11-Referenzdaten aus.
Job-Ticket	Richten Sie das Job-Ticket mit den folgenden Informationen ein: <ul style="list-style-type: none"> • Name der Proofing-Software • Farbstoff • Material • Zu simulierende Druckbedingung • Verwendete Farbprofile • Datum und Uhrzeit des Ausdrucks

- Die Delta E- und Delta H-Werte des Ugra/Fogra-Medienkeils müssen innerhalb der definierten Toleranzen liegen.

Siehe auch:

“So richten Sie einen Überprüfungsworkflow ein” auf Seite 347

VERIFIER

Wenn Sie über eine Lizenz für die Option „Verifier“ verfügen, können Sie die Farbkonsistenz von Jobs prüfen. Delta E-Toleranzwerte definieren die Fehlergrenze, die bei der Überprüfung der Farbgenauigkeit anhand einer Referenz zulässig ist.

Die Option „Verifier“ unterstützt die folgenden aktuellen Normen:

- ISO 12647-7 (definiert die Anforderungen für Contract Proofing)
- ISO 12647-8 (definiert die Anforderungen für Validation Printing)
- Fogra PSD Print Check

Sie können die Farbkonsistenz folgendermaßen überprüfen:

- Sie können zwei Sätze von Farbwerten direkt in Verifier laden, messen oder vergleichen. Diese Methode wird für Ausdruck/Profil- und Ausdruck/Ausdruck-Vergleiche sowie für die Messung einzelner Farbfelder empfohlen.
- Sie können in Fiery XF einen Überprüfungsworkflow einrichten. Diese Methode wird für Profil/Proof-, Proof/Proof- und Proof/Ausdruck-Vergleiche empfohlen. Sie können zwei Sätze von Farbwerten direkt in Verifier laden, messen oder vergleichen. Diese Methode wird für Ausdruck/Profil- und Ausdruck/Ausdruck-Vergleiche sowie für die Messung einzelner Farbfelder empfohlen.

Starten von Verifier

SO STARTEN SIE VERIFIER

1 FÜHREN SIE EINEN DER FOLGENDEN SCHRITTE AUS:

- Klicken Sie auf der Symbolleiste auf Verifier.
- Klicken Sie im Menü „Extras“ auf „Verifier“.

	L	a	b	dE
1	95.00	-37.00	-50.00	1.78
2	66.86	-24.73	-37.10	1.78
3	79.72	-12.53	-21.75	2.04
4	87.68	-5.78	-11.80	1.94
5	91.48	-2.97	-6.96	2.19
6	48.00	74.00	-3.00	1.81
7	60.84	50.59	-6.74	1.86
8	76.42	25.78	-6.91	2.00
9	86.18	12.01	-5.21	1.95
10	90.67	5.90	-3.86	2.24
11	89.00	-5.00	93.00	2.36
12	90.34	-4.70	62.56	2.25
13	92.19	-3.47	31.15	2.11
14	93.62	-1.62	13.27	2.43
15	94.34	-0.94	5.42	2.21

Results	Delta E	Delta H	Delta T	Delta Ch	Delta L
Delta E		Tolerance	Measured		
Average all patches		3.00	1.69		
Maximum all patches		6.00	3.01		
Delta H					
Maximum CMYK patches		2.50	0.75		
Average Gray patches		1.50	0.37		
Delta T (tone value difference)					
Maximum CMYK patches		10.00	3.29		

Legende	Beschreibung
1	Zeigt den ersten Satz von Farbwerten in der Farbmessstabelle (Referenz) an.
2	Zeigt den zweiten Satz von Farbwerten in der Farbmessstabelle (Muster) an.
3	Die Delta E-Warnanzeige zeigt den Grad der Abweichung von der Referenz als Delta E an. Delta E ist die mathematische Differenz zwischen zwei Farben im L*a*b*-Farbraum.
4	Die 2D-Ansicht stellt einen Querschnitt des L*a*b*-Farbraums dar. Zeigen Sie auf einen Knoten, um den entsprechenden Farbwert und den Delta E-Wert in den entsprechenden Tabellen hervorzuheben.
5	Ändert die Schnittebene in der 2D-Ansicht. Zeigen Sie mithilfe des Schiebereglers die a*b*-Maße für einen bestimmten L*-Wert an.

Legende	Beschreibung
6	Zeigt die 3D-Ansicht der Farbtonskala an.
7	Öffnet den 2D oder 3D Viewer. Bei den Viewer-Fenstern handelt es sich um eine vergrößerte Darstellung der angezeigten 2D- oder 3D-Ansicht. Im 3D Viewer sind umfassende Einstellungen verfügbar.
8	Im Ergebnisbereich wird angezeigt, ob die Messwerte für Delta E und Papierweiß innerhalb der definierten Toleranzen liegen. Weitere Registerkarten zeigen an, ob sich die Messwerte für Delta E und Papierweiß innerhalb der für jeden Farbkanal definierten Toleranzen befinden.
9	Richtet eine Verbindung zum Messgerät ein.
10	Öffnet das Dialogfeld „Einstellungen“.

Sie können das Aussehen von Verifier anpassen.

Siehe auch:

[“3D Viewer”](#) auf Seite 374

[“Anpassen der Verifier-Benutzeroberfläche”](#) auf Seite 379

Einrichten von Verifier

Verifier kann für folgende Zwecke verwendet werden:

- Sie können einen Proof (oder Ausdruck) anhand eines Simulationsprofils (Referenzprofils) oder mithilfe von Charakterisierungsdaten überprüfen.
- Sie können eine hausinterne Norm überprüfen.
- Sie können die Farbkonsistenz von zwei Ausdrucken überprüfen.
- Sie können einzelne Farbfelder messen.

Sie richten Verifier mithilfe des Dialogfeld „Einstellungen“ ein.

SO ÖFFNEN SIE DAS DIALOGFELD „EINSTELLUNGEN“

1 Führen Sie einen der folgenden Schritte aus:

- Klicken Sie auf „Einstellungen“.
- Klicken Sie unter Windows im Menü „Datei“ auf „Einstellungen“.
- Klicken Sie auf einem Macintosh-Computer im Verifier-Menü auf „Einstellungen“.

SO WÄHLEN SIE EIN MESSGERÄT AUS

Jeder Kontrollstreifen und Medienkeil ist für die Verwendung mit einem bestimmten Messgerät vorgesehen. Wenn Sie ein Messgerät auswählen, werden die Kontrollstreifen und Medienkeile für dieses Messgerät zur Auswahl verfügbar. Sie können einen Kontrollstreifen oder Medienkeil nicht messen, wenn er nicht mit dem ausgewählten Messgerät kompatibel ist.

- 1 Schließen Sie das Messgerät an.**
- 2 Öffnen Sie das Dialogfeld „Einstellungen“, und klicken Sie auf die Registerkarte „Allgemein“.**
- 3 Vergewissern Sie sich, dass unter „Messgerät“ Ihr Messgerät ausgewählt ist.**

Diese Einstellung dient als Filter und stellt sicher, dass nur die Charts, Kontrollstreifen und Medienkeile für das ausgewählte Messgerät verfügbar sind.

Zudem sind gerätespezifische Einstellungen verfügbar. Sie können beispielsweise eine Messbedingung (M0, M1 oder M2) auswählen oder angeben, dass Sie einzelne Farbfelder messen möchten.

Wenn Sie ein ES-1000-Messgerät verwenden und einen Kontrollstreifen und keine einzelnen Farbfelder messen möchten, können Sie die Messrichtung überprüfen. Diese Einstellung stellt sicher, dass die Farbfelder entsprechend der Bewegung des Messgeräts über den Kontrollstreifen gemessen werden.

- 4 Wählen Sie unter „Benutzeroberfläche“ einen Signalton aus (optional).**

Standardmäßig verwendet Verifier den Signalton des Messgeräts. Aktivieren Sie das Kontrollkästchen, um stattdessen den Signalton des Betriebssystems zu verwenden.

- 5 Klicken Sie auf „OK“.**

SO RICHTEN SIE VERIFIER EIN

Zur Einrichtung von Verifier müssen Sie die folgenden drei Schritte durchführen:

- Wählen Sie einen Kontrollstreifen oder Medienkeil aus.
- Wählen Sie eine Referenz aus.
- Legen Sie Toleranzwerte fest.

In diesem Abschnitt werden die grundlegenden Schritte erläutert, die für die Einrichtung von Verifier und die Überprüfung der Farbgenauigkeit erforderlich sind.

- 1 Öffnen Sie das Dialogfeld „Einstellungen“, und klicken Sie auf die Registerkarte „Allgemein“.
- 2 Wählen Sie unter „Chart- oder Keilauswahl“ einen Kontrollstreifen oder Medienkeil aus.

Die Kontrollstreifen wurden für verschiedene Zwecke erstellt. Sie unterscheiden sich im Layout und in der Anzahl der Farbfelder. Die folgende Tabelle zeigt, welche Art von Kontrollstreifen sich für die Überprüfung anhand welchen Referenztyps eignet.

Typ des Kontrollstreifens	Referenzziefarben		
	Messungsdatei aus dem Remote Container (JDF)	SWOP/GRACoL	Fogra-Charakterisierungsdaten
EFI Verifier Chart	Ja	Nein	Nein
IDEAlliance ISO 12647-7	Ja	Ja	Nein
Ugra Fogra-MediaWedge	Ja	Ja	Ja

Sie können auch einen benutzerdefinierten Kontrollstreifen verwenden. Klicken Sie auf „Hinzufügen“ (+), und navigieren Sie zur Kontrollstreifendatei. Wählen Sie die Kontrollstreifendatei aus, und klicken Sie auf „Öffnen“. Standardmäßig werden Kontrollstreifen aus dem Ordner „Color Verifier Charts“ geladen.

- 3 Wählen Sie unter „Charakterisierungsdaten“ eine Referenz aus.

Die Referenz definiert die Zielfarben für Ihre Ausdrücke. Die Jobfarben werden mit der Referenz verglichen, und jede Abweichung von der Referenz wird als Delta E berechnet.

Für Ugra/Fogra-Medienkeile können Sie einen Charakterisierungsdatensatz (Fogra, IFRA, PSR oder SWOP) auswählen, um standardisierte Druckbedingungen festzulegen. Die nachstehende Tabelle verdeutlicht, welche Charakterisierungsdaten für welches Simulationsprofil (Referenzprofil) zu verwenden sind.

IT8-Charakterisierungsdaten sind vom Fogra Institute freigegebene Messdaten. Die Messung basiert auf der Altona Test Suite und dem Simulationsprofil (Referenzprofil) ISOcoated_v2.

Referenzprofil	Charakterisierungsdaten
ISOcoated.icc	Fogra 27
ISOwebcoated.icc	Fogra 28
ISOuncoated.icc	Fogra 29
ISOuncoatedyellowish.icc	Fogra 30
ISOcoated_v2_eci.icc/ ISOcoated_v2_300_eci.icc	Fogra 39
SC_paper_eci.icc	Fogra 40
PSO_MFC_paper_eci.icc	Fogra 41

Referenzprofil	Charakterisierungsdaten
PSO_SNP_paper_eci.icc	Fogra 42
PSO_Coated_NPscreen_ISO12647_eci.icc	Fogra 43
PSO_Uncoated_NPscreen_ISO12647_eci.icc	Fogra 44
PSO_LWC_Improved_eci.icc	Fogra 45
PSO_LWC_Standard_eci.icc	Fogra 46
PSO_Uncoated_ISO12647_eci.icc	Fogra 47
PSO_INP_Paper_eci.icc	Fogra 48
PSO_Coated_v2_300_Matte_laminate_eci.icc	Fogra 49
PSO_Coated_v2_300_Glossy_laminate_eci.icc	Fogra 50
PSOcoated_v3.icc	Fogra 51
PSOuncoated_V3_FOGRA52.icc	Fogra 52
PSR_LWC_PLUS_V2_PT.icc	PSR_LWC_PLUS_V2
PSR_LWC_STD_V2_PT.icc	PSR_LWC_STD_V2
PSRgravureMF.icc	PSRgravureMF
PSR_SC_STD_V2_PT.icc	PSR_SC_STD_V2
PSR_SC_PLUS_V2_PT	PSR2_SC_PLUS_V2
ISOnewspaper26v4.icc	IFRA26
PaC.Space_CMYK_gravure_V1a.icc	PaC.Space
GRACoL2013_CRPC6.icc	CRPC6 - IDEAlliance ISO 12647-7 Control Wedge 2013 GRACoL2013_CRPC6 Ref
GRACoL2013UNC_CRPC3.icc	CRPC3 - IDEAlliance ISO 12647-7 Control Wedge 2013 GRACoL2013UNC_CRPC3 Ref
SWOP2013C3_CRPC5.icc	CRPC5 - IDEAlliance ISO 12647-7 Control Wedge 2013 SWOP2013C3_CRPC5 Ref
SWOP2013C5.icc	IDEAlliance ISO 12647-7 Control Wedge 2013 SWOP2013C5 Ref
EFIJMPA3	EFIJMPA3
JapanColor2011 Coated	JapanColor

4 Legen Sie fest, dass der Charakterisierungsdatensatz automatisch geladen werden soll (optional).

Wenn Sie diese Einstellung auswählen, müssen Sie den Charakterisierungsdatensatz nicht manuell suchen und laden. Wenn Sie den Kontrollstreifen gemessen haben, werden die Messwerte automatisch anhand der Referenz überprüft. Der Charakterisierungsdatensatz wird aus einem festgelegten Ordner geladen.

Standardmäßig wird der Charakterisierungsdatensatz aus dem Ordner „IT8_CharacterizationData“ geladen. Sie können jedoch den Standardordner ändern und die Charakterisierungsdaten aus dem gewünschten Ordner laden.

5 Klicken Sie unter „Benutzeroberfläche“ auf „Messgenehmigung aktivieren“ (optional).

Standardmäßig wird ein Job nur dann als farbverbindlich akzeptiert, wenn alle Farbmessungen innerhalb der festgelegten Toleranzwerte liegen. Durch Aktivieren der Messgenehmigung können Sie vollständig steuern, ob die Überprüfung eines Jobs erfolgreich ist oder fehlschlägt. So können Sie beispielsweise ein gültiges Ergebnis erzwingen, wenn einige Delta E-Werte nur geringfügig überschritten werden.

6 Klicken Sie auf die Registerkarte „Vergleichseinstellungen“, und legen Sie die Solltoleranzen fest.

Toleranzwerte definieren die maximale Fehlergrenze, die bei der Überprüfung der Farbgenauigkeit eines Ausdrucks anhand einer Referenz zulässig ist. Wenn Sie z. B. eine Toleranzgrenze von 3 festlegen, wird ein gemessenes Delta E von 2,5 als farbverbindlich akzeptiert und führt zum Ergebnis „Bestanden“. Ein Delta E-Messwert von 3,2 würde jedoch zum Ergebnis „Nicht bestanden“ führen.

Eine gewisse Abweichung ist nahezu unvermeidlich, da es aufgrund von unterschiedlichen Druckbedingungen (Drucker, Tinte, Medium, usw.) grundsätzlich nicht möglich ist, zu 100 % identische Drucke mit zwei verschiedenen Ausgabegeräten zu erzielen.

Sie können einen Satz vordefinierter Solltoleranzen auswählen oder eigene festlegen.

- Vordefinierte Toleranzen

Es stehen vordefinierte Voreinstellungen für anerkannte Standards zur Verfügung. Die vordefinierten Toleranzgrenzen werden für ISO 12647-7 (Contract Proofing), ISO 12647-8 (Validation Proofing), die G7-konforme Überprüfung von Proof-Jobs oder für Fogra PSD Print Check angegeben. Sie können entweder auf die tägliche Proof-Produktion (Überprüfung auf Basis eines ISO 12647-7- oder 12647-8-konformen Medienkeils) oder zu Zertifizierungszwecken (z. B. FograCert) angewendet werden, wobei Standardeinstellungen für „Medienkeil“ und „Chart“ erforderlich sind.

Vordefinierte Voreinstellung	Beschreibung
ISO 12647-7 Contract Proof „Media Wedge“ ISO -12647-7 Contract Proof „Media Wedge“	ISO 12647-7 (Contract-Proofing)
PSO_Coated_v3 (Versatz) PSO_Uncoated_v3_FOGRA52 (Versatz) PSO_Coated_v3_(Versatz) Überprüfen PSO_Uncoated_v3_FOGRA52 (Versatz) Überprüfen	ISO 12647-7 (Contract-Proofing) Zur Verwendung mit Druckmedien mit optischen Aufhellern Zur ISO-Zertifizierung Messbedingung M1 verwenden
ISO 12647-8 Validation Print „Media Wedge“ CD2	ISO 12647-8 (FograCert Validation Print Certification)
G7-ISO12647-7 Proofing System	G7-konforme Überprüfung von Proof-Jobs
Dynamikkeil	Überprüfung der Hauptfarben eines Jobs, einschließlich Sonderfarben
Fogra PSD Side-by-Side (ISO/TS 15311) Fogra PSD Spot Colors (ISO/TS 15311) Fogra PSD Media-Relative (ISO/TS 15311)	Überprüfung der Process Standard Digital-Konformitätsstufe (A, B oder C) zur Ausführung einer Druckkontrolle jedes Ausdrucks in der täglichen Produktion Fogra PDS Spot Colors (ISO/TS 15311) ist nur für den Dynamikkeil verfügbar
G7 Grayscale Compliance	G7-Graustufen-konforme Ausgabe
Japan Color Contract Proof	Japan Color-konform (Contract-Proofing)
Softproofing (FograCert Softproof)	Softproof-Überprüfung (auf dem Bildschirm)

Beachten Sie, dass Delta T-Toleranzen nur für die Primärfarben gemessen werden können – z. B. 100 % Cyan oder 50 % Magenta. Es ist nicht möglich, Delta T-Werte für Farben zu berechnen, die sich aus einer Mischung aus Cyan, Magenta, Gelb und Schwarz zusammensetzen.

- **Dynamikkeil**

Ein Dynamikkeil besteht aus den vorherrschenden Farben des Jobs. Wenn sich beispielsweise ein Job hauptsächlich aus Blauschattierungen zusammensetzt, enthält der Dynamikkeil einen hohen Anteil an Farbfeldern für Blau. Für den Dynamikkeil können Sie nur allgemeine Delta E-Toleranzen festlegen. Andere Werte sind aufgrund der einzigartigen Zusammensetzung der Farbfelder für jeden Job nicht zulässig.

- **Benutzerdefinierte Toleranzen**

Sie können eigene Toleranzgrenzen (hausinterne Norm) festlegen. Benutzerdefinierte Toleranzen bieten zudem eine einfache Möglichkeit für die schnelle Anpassung an die neuesten Normen.

Die Schaltflächen „Normativ“ und „Informativ“ wirken sich folgendermaßen auf die Job-Überprüfung aus:

Vordefinierte Voreinstellung	Beschreibung
Normativ	Normative Werte werden ausgewertet. Liegt einer der Messwerte außerhalb der spezifizierten Toleranzen, zeigt Verifier an, dass das Ergebnis nicht zufriedenstellend ist, und die Überprüfung des Jobs schlägt fehl.
Informativ	Informative Werte werden nur für Referenzzwecke ausgewertet und haben keinen Einfluss darauf, ob die Überprüfung des Jobs erfolgreich ist oder fehlschlägt. Nur normative Toleranzen werden berücksichtigt. Dies bedeutet, dass ein Job auch dann erfolgreich überprüft werden kann, wenn ein informativer Wert die definierten Toleranzgrenzen überschreitet.
Aus	Wenn Sie „Aus“ auswählen, wird die Toleranzgrenze nicht ausgewertet und nicht in die Analyse einbezogen.

Nachdem Sie die erforderlichen Toleranzgrenzen festgelegt haben, können Sie diese als Voreinstellung speichern. Klicken Sie auf „Speichern“, und geben Sie einen eindeutigen Namen an.

Sie können benutzerdefinierte Toleranzvoreinstellungen in Fiery XF übertragen und diese auf einen beliebigen Überprüfungsworkflow anwenden. Um eine Voreinstellung in Fiery XF verfügbar zu machen, wählen Sie „Standardeinstellung auf dem Fiery XF-Client anzeigen“ aus.

Um eine Voreinstellung für einen Dynamikkeil zu erstellen, wählen Sie „Verwendung für dynamischen Keil“ aus.

7 Klicken Sie auf „OK“.

Siehe auch:

[“Allgemeine Einstellungen”](#) auf Seite 381

[“So ändern Sie die Standardordner”](#) auf Seite 383

[“Speichern und Laden von Messdaten”](#) auf Seite 383

[“Standardordner”](#) auf Seite 419

Erstellen eines ISO 12647-7-konformen Proofs

Für die Verfahren müssen Sie Medienkeile ausdrucken und messen. Verifier unterstützt die Verwendung von Ugra/Fogra-Medienkeilen und IT8.7/4-Charts zur Profilerstellung. Die folgenden Beispiele zeigen die Verwendung von Verifier zur Erstellung eines ISO 12647-7-konformen Proofs.

Zur Erstellung eines konformen Proofs müssen folgende Kriterien erfüllt sein:

- Das auf dem Proof gedruckte Job-Ticket muss die folgenden Informationen enthalten:
 - Name der Proof-Software
 - Farbstoff
 - Materialtyp
 - Zu simulierende Druckbedingung
 - Verwendete Farbprofile
 - Uhrzeit und Datum des Ausdrucks
- Die Delta E- und Delta H-Werte des Ugra/Fogra-Medienkeils müssen innerhalb der definierten Toleranzen liegen.

SO ÜBERPRÜFEN SIE DIE ISO 12647-7-KONFORMITÄT DURCH EINE MESSUNG

- 1 Stellen Sie sicher, dass Sie über einen Ausdruck eines ISO 12647-7-konformen Medienkeils verfügen.**
- 2 Schließen Sie das Messgerät an den Computer an.**
- 3 Starten Sie Verifier.**
- 4 Öffnen Sie das Dialogfeld „Einstellungen“, und nehmen Sie folgende Einstellungen vor:**

Auf der Registerkarte „Allgemein“:

- Wählen Sie unter „Messgerät“ Ihr Messgerät aus.

Bei Verwendung von ES-2000 können Sie aus drei Arten von Messbedingungen auswählen. Diese sind wie folgt durch ISO 13655 definiert:

- M0

Der UV-Anteil der Auflichtbeleuchtung ist nicht definiert. Die Messung erfolgt in einem Schritt.

- M1

Der UV-Anteil der Auflichtbeleuchtung ist als D50 definiert. Die Messung erfolgt in zwei Schritten. Zur ISO-Zertifizierung Messbedingung M1 verwenden

- M2

Setzt voraus, dass die spektrale Leistungsverteilung der Auflichtbeleuchtung den Wellenlängenbereich 420 nm bis 700 nm abdeckt, ohne erhebliche Strahlungsleistung in Wellenlängen unter 400 nm. Das entspricht dem UV-Cut. Die Messung erfolgt in zwei Schritten.

In Europa werden Nicht-UV-Farbwerte in der Regel zu Proofzwecken verwendet.

- Wählen Sie unter „Chart- oder Keilauswahl“ den Medienkeil aus, den Sie gedruckt haben.

Auf der Registerkarte „Vergleichseinstellungen“:

- Wählen Sie unter „Toleranzgrenzen“ die Option „ISO 12647-7 Contract Proof „Media Wedge““ aus.

- 5 Klicken Sie auf „OK“, um das Dialogfeld „Einstellungen“ zu schließen.**
- 6 Gehen Sie für den ersten Satz von Messwerten (Referenz) wie folgt vor: Laden Sie aus dem Ordner „Fogra_MKCheck11“ einen Fogra-Charakterisierungsdatensatz – z. B. Fogra39.it8 (für ISOcoated_v2_eci.icc).**
- 7 Gehen Sie für den zweiten Satz von Messwerten (Muster) wie folgt vor: Klicken Sie auf „Messen“, und messen Sie den Medienkeil.**

8 Klicken Sie im Menü „Datei“ auf „Speichern“ (optional).

Sie können die Messdaten im TXT- oder CSV-Format speichern. Die Datei kann in jeder EFI Proof-Software geöffnet werden.

9 Analysieren Sie die Ergebnisse.

SO ÜBERPRÜFEN SIE DIE ISO 12647-7-KONFORMITÄT DURCH DEN VERGLEICH DER MESSDATEN MIT REFERENZDATEN

- 1 Starten Sie Verifier.**
- 2 Öffnen Sie das Dialogfeld „Einstellungen“.**
- 3 Auf der Registerkarte „Vergleichseinstellungen“: Wählen Sie „ISO 12647-7 Contract Proof „Media Wedge““ aus.**
- 4 Klicken Sie auf „OK“, um das Dialogfeld „Einstellungen“ zu schließen.**
- 5 Gehen Sie für den ersten Satz von Messwerten (Referenz) wie folgt vor: Klicken Sie auf „Öffnen“, und laden Sie die Messdaten für den Ugra/Fogra-Medienkeil.**
- 6 Gehen Sie für den zweiten Satz von Messwerten (Muster) wie folgt vor: Klicken Sie auf „Öffnen“. Laden Sie aus dem Ordner „Fogra_MKCheck11“ einen Fogra-Charakterisierungsdatensatz – z. B. Fogra39.it8 (für ISOcoated_v2_eci.icc).**
- 7 Analysieren Sie die Ergebnisse.**

Siehe auch:

[“Analysieren der Überprüfungsergebnisse”](#) auf Seite 371

[“Speichern und Laden von Messdaten”](#) auf Seite 383

[“So laden Sie Messdaten”](#) auf Seite 385

Analysieren der Überprüfungsergebnisse

Wenn Sie Messdaten erhalten haben, können Sie das Ergebnis analysieren.

- Bereich „Ergebnisse“

Die Registerkarte „Ergebnisse“ enthält eine Zusammenfassung der Gesamtergebnisse. Liegt einer der Messwerte außerhalb der spezifizierten Toleranzen, zeigt Verifier an, dass das Ergebnis nicht zufriedenstellend ist. Wenn Sie mit der Maus in den Bereich „Ergebnisse“ zeigen, wird das entsprechende Farbfeld in den Tabellen hervorgehoben.

Results				Delta E	Delta H	Delta T	Delta Ch	Delta L
Delta E				Tolerance	Measured			
Average all patches				3.00	1.69	✓		
Maximum all patches				6.00	3.01	✓		
Delta H								
Maximum CMYK patches				2.50	0.75	✓		
Average Gray patches				1.50	0.37	✓		
Delta T (tone value difference)								
Maximum CMYK patches				10.00	3.29	✓		

PASSED

Ein grünes Häkchen zeigt an, dass die Gesamtmessung innerhalb der Toleranzgrenzen liegt. Ein rotes Kreuz wird als Warnung angezeigt, wenn ein Messwert die maximalen Toleranzwerte überschreitet.

Die übrigen Registerkarten enthalten eine ausführliche Aufstellung der Ergebnisse. Die Anzahl der Registerkarten hängt von den Toleranzgrenzen ab, die Sie festgelegt haben. Wenn Sie zum Beispiel einen ISO 12647-7-Medienkeil oder G7 ausgewählt haben, werden die Delta T-Werte nicht ausgewertet.

Results				Delta E	Delta H	Delta T	Delta Ch	Delta L
Primary color maximum delta E				Tolerance	Measured			
■ Cyan		5.00	1.78	✓				
■ Magenta		5.00	1.81	✓				
■ Yellow		5.00	2.36	✓				
■ Black		5.00	2.61	✓				
■ White		3.00	1.43	✓				
	CMYK	5.00	2.14	✓				
Average outer gamut patches				Tolerance	Measured			
-				-	--			

- Delta E-Tabelle

Abhängig von der ausgewählten Referenz können Sie im Dropdown-Listefeld in der Tabellenüberschrift die Farbabweichung in Delta E, Delta H, Delta T oder Delta Ch anzeigen.

dE ▾
ΔE
2.14
1.78
2.22
0.70
0.56
0.53
1.70
1.13
5.00
0.27
4.66
0.60
1.29
0.60
0.69

- Sortieren der Referenzdaten

Wenn Sie ein ECI2002-Zufallschart gemessen haben, können Sie es anhand eines visuell geordneten IT8.7/4-Charts auswerten, indem Sie die IT8.7/4-Farbfelder neu anordnen. Klicken Sie mit der rechten Maustaste auf eine der Tabellen, und wählen Sie „Als Referenzdaten sortieren“ aus. Wenn Sie Referenzdaten neu sortieren, geschieht Folgendes:

- Visuell geordnete IT8.7/4-Farbfelder werden neu angeordnet, sodass sie der Reihenfolge des Zufallscharts entsprechen.
- Alle Nicht-ECI2002-Werte werden ignoriert.

Die Sortierung als Referenzdaten ermöglicht einen Vergleich einer beliebigen Kombination aus IT8.7/4-Chart und Ugra/Fogra-Medienkeil, die als Kontrollstreifen ausgewählt wird, da nur die Daten des Ugra/Fogra-Medienkeils berücksichtigt werden. Außerdem können Sie mit dieser Einstellung das Testformular „ISO12647_7_Evaluation_A.pdf“ zur Überprüfung der Druckbedingungen verwenden, deren Charakterisierungsdaten nur als ECI2002-Daten, nicht aber als IT8.7/4-Daten zur Verfügung stehen.

- 2D Viewer

Im 2D Viewer zeigt „Gesamten Farbraum anzeigen“ einen Querschnitt des $L^*a^*b^*$ -Farbraums bei einem bestimmten L-Wert an. Verschieben Sie mithilfe des Schiebereglers die Schnittebene, um die a^*b^* -Maße für den gewünschten L*-Wert anzuzeigen.

2D Viewer

- 1 2D-Ansicht anzeigen
- 2 2D-Ansicht vergrößern
- 3 Schnittebene bei $L^* = 50$

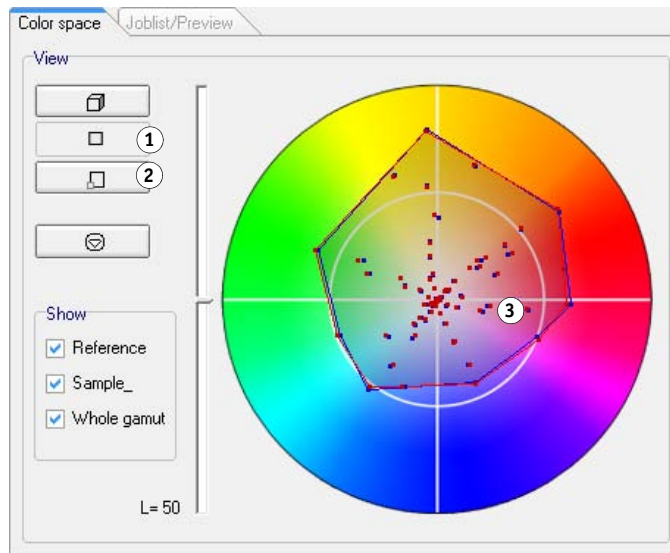

- 3D Viewer

Der 3D Viewer zeigt die vollständigen Farbtonskalen der beiden Sätze von Messdaten an. Sie können das 3D-Modell ziehen, um es zu drehen. Wenn Sie das 3D-Modell von allen Seiten betrachten, können Sie feststellen, wo die gemessenen Farbwerte nicht in die Farbtonskala der Referenz passen.

3D Viewer

- 1 3D-Ansicht anzeigen
- 2 3D-Ansicht vergrößern

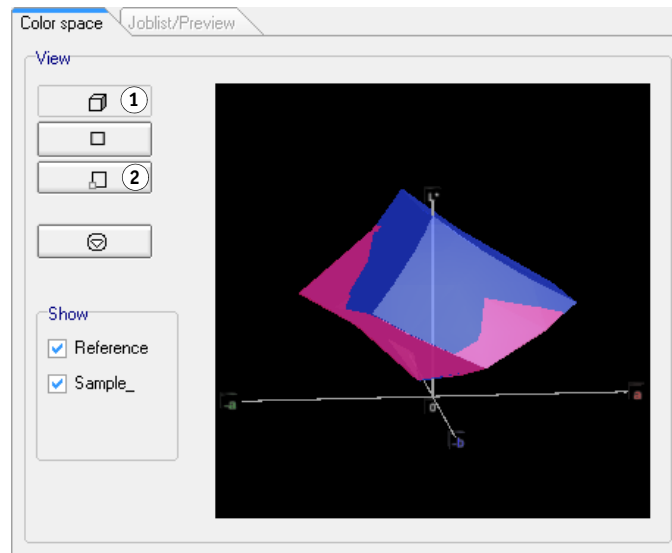

Die vergrößerte 3D-Ansicht bietet zusätzliche Ansichtseinstellungen für die Messdaten.

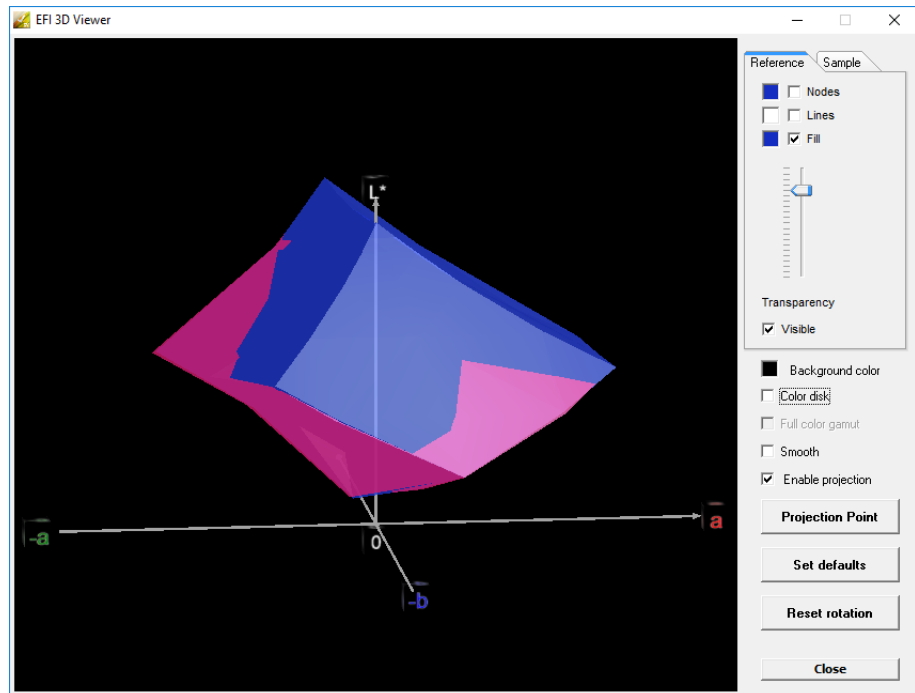

Mithilfe der vergrößerten 3D-Ansicht können Sie feststellen, wie eine $L^*a^*b^*$ -Farbe in der verfügbaren Farbtonskala wiedergegeben wird. Außerhalb der Farbtonskala liegende Farben werden dem nächstgelegenen Punkt am Rand der verfügbaren Farbtonskala zugeordnet. Wählen Sie „Aktiviere Projektion“ aus, klicken Sie auf „Projektionspunkt“, und geben Sie im Dialogfeld einen $L^*a^*b^*$ -Wert ein. Wählen Sie aus, ob die Farbe der Farbtonskala der Referenz oder des Musters zugeordnet werden soll.

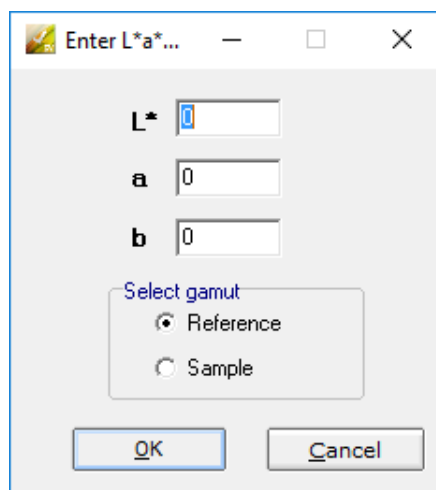

Im folgenden Diagramm werden einige der im 3D Viewer verfügbaren Einstellungen angewendet. Es zeigt, wie eine außerhalb der Farbtionskala liegende Farbe dem Rand der verfügbaren Farbtionskala zugeordnet wird.

3D Viewer

- 1 Dem Rand der verfügbaren Farbtionskala zugeordnete Farbe außerhalb der Farbtionskala

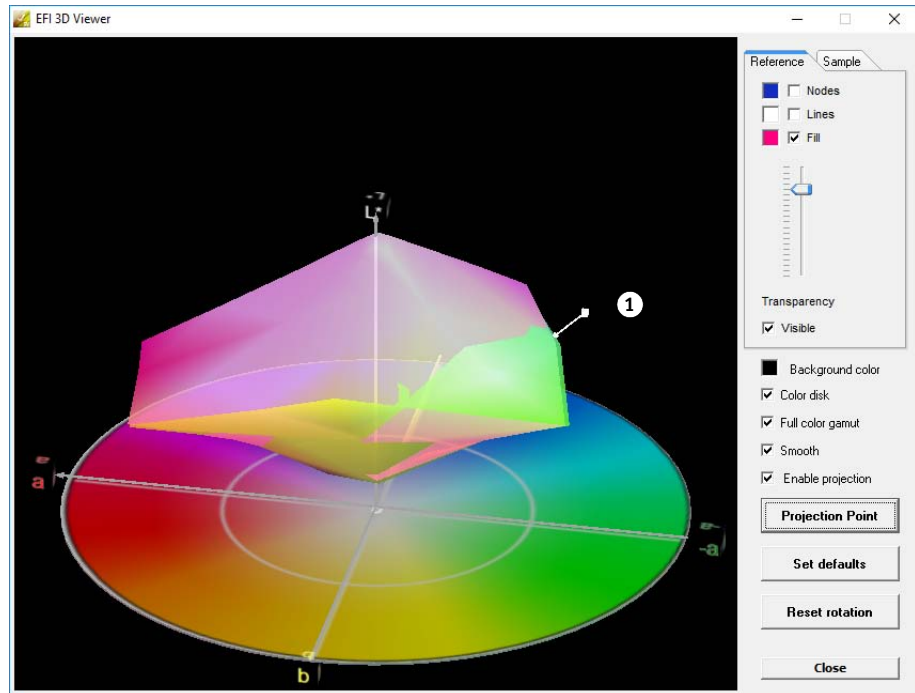

Drucken der Überprüfungsergebnisse

Sie können die Überprüfungsergebnisse als Protokoll, Etikett oder Bildschirmabbild ausdrucken.

SO RICHTEN SIE EINEN DRUCKER EIN

- 1 Führen Sie einen der folgenden Schritte aus:
 - Wählen Sie in Windows im Menü „Datei“ die Option „Drucker auswählen“ aus.
 - Klicken Sie auf einem Macintosh-Computer im Verifier-Menü auf „Seite einrichten“.
- 2 Wählen Sie im Dialogfeld „Druckeinrichtung“ Ihren Drucker aus.
- 3 Klicken Sie auf „OK“.

SO DRUCKEN SIE DIE ÜBERPRÜFUNGSERGEBNISSE AUS

1 Zeigen Sie im Menü „Datei“ auf „Drucken“, und klicken Sie auf ein Element.

- Bildschirmabbild

Sie können ein Bild des aktuellen Programmfensters drucken.

- Protokoll

Das ausgedruckte Protokoll enthält ISO 12647-7- und ISO 12647-8-konforme Informationen. Außerdem werden darin CMYK-Gradationskurvendigramme mit allen Referenz- und Messpunkten entlang der Kurve angezeigt.

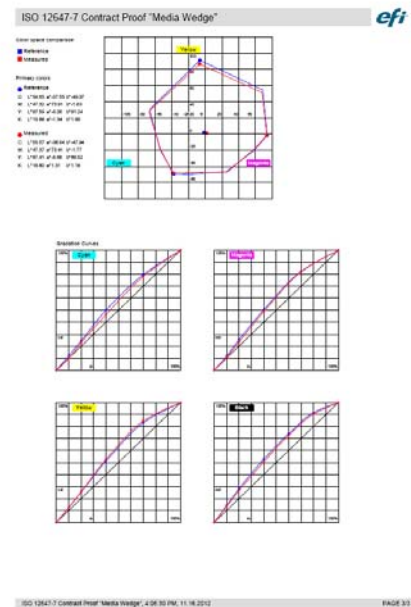
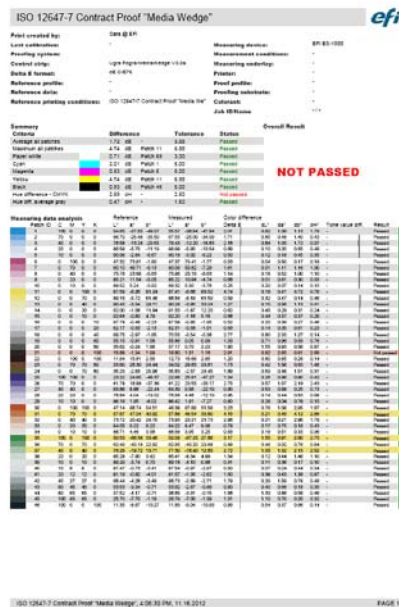

Geben Sie vor dem Drucken die jobspezifischen Informationen im Dialogfeld „Protokolleigenschaften“ ein. Durch Klicken auf „Eigenschaften speichern“ können Sie die Informationen im festgelegten Datenordner speichern und sie später als Vorlage für zukünftige Jobs erneut laden.

- Etikett

Das Etikett enthält alle Kriterien, die zur Überprüfung der ISO 12647-7- und 12647-8-Konformität bzw. der G7- oder Fogra PSD Print Check-Konformität erforderlich sind.

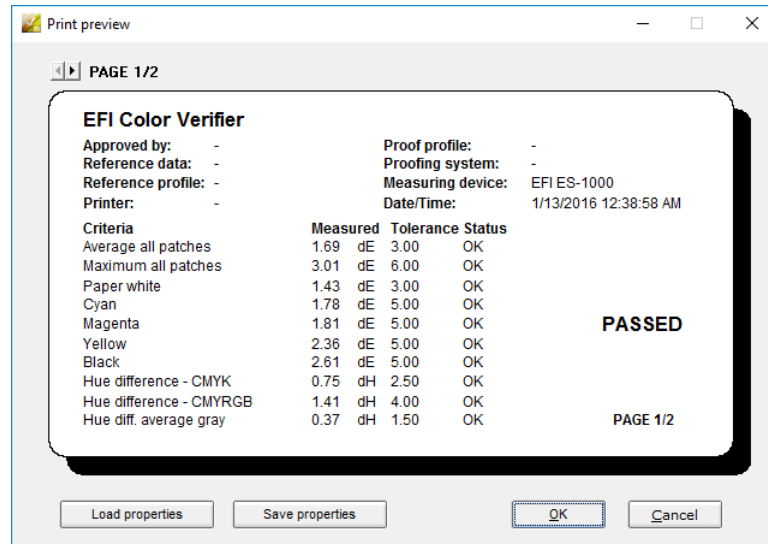

Geben Sie vor dem Drucken die jobspezifischen Informationen im Dialogfeld „Druckvorschau“ ein. Durch Klicken auf „Eigenschaften speichern“ können Sie die Informationen im festgelegten Datenordner speichern und sie später als Vorlage für zukünftige Jobs erneut laden.

Anpassen der Verifier-Benutzeroberfläche

Sie können das Aussehen von Verifier anpassen.

SO ÄNDERN SIE DIE DELTA E-WARNANZEIGE

In der Delta E-Tabelle wird der Grad der Abweichung von der Referenz als Delta E angezeigt.

dE ▾
ΔE
2.14
1.78
2.22
0.70
0.56
0.53
1.70
1.13
5.00
0.27
4.66
0.60
1.29
0.60
0.69

Der Abweichungsgrad wird standardmäßig durch den folgenden Farbcode angezeigt:

Farbe	Delta E-Wert
Weiß	Das Farbfeld liegt innerhalb der zulässigen Toleranz.
Gelb	Das Farbfeld überschreitet die zulässige mittlere Toleranzgrenze, liegt jedoch unterhalb der maximalen Toleranzgrenze.
Rot	Das Farbfeld überschreitet die zulässige maximale Toleranzgrenze und besteht daher die Überprüfung nicht.

Sie können die farbcodierte Warnanzeige entfernen.

- 1 Öffnen Sie das Dialogfeld „Einstellungen“, und klicken Sie auf die Registerkarte „Allgemein“.
- 2 Deaktivieren Sie unter „Benutzeroberfläche“ das Kontrollkästchen „Delta E-Warnanzeige aktivieren“.
- 3 Klicken Sie auf „OK“.

SO PASSEN SIE DIE HELLIGKEITSEINSTELLUNG AN

Sie können die Helligkeit der angezeigten Farbwerte anpassen.

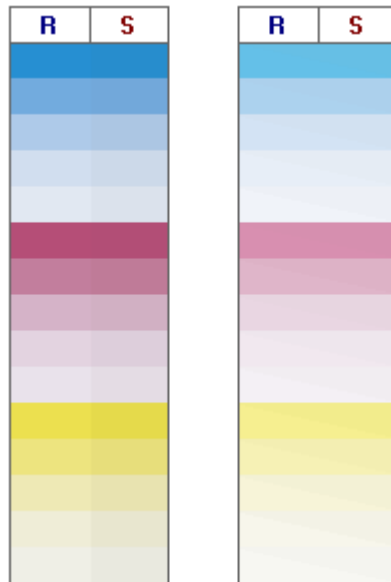

- 1 Öffnen Sie das Dialogfeld „Einstellungen“, und klicken Sie auf die Registerkarte „Allgemein“.
- 2 Verschieben Sie unter „Monitorgamma“ den Schieberegler nach Bedarf.

Bewegen Sie den Schieberegler nach links, um die Helligkeit zu erhöhen. Bewegen Sie den Schieberegler nach rechts, um die Helligkeit zu verringern.

- 3 Klicken Sie auf „OK“.

Siehe auch:

“So öffnen Sie das Dialogfeld „Einstellungen““ auf Seite 361

Allgemeine Einstellungen

Sie können einen Farbraum und ein Delta E-Format für die Anzeige von Farbwerten auswählen. Darüber hinaus können Sie eine Lichtquelle auswählen. Die Lichtquelle hat einen großen Einfluss darauf, wie Farben vom menschlichen Auge wahrgenommen werden.

SO ÄNDERN SIE DEN FARBRAUM

Sie können den Farbraum ändern, in dem die Messwerte angezeigt werden.

1 Führen Sie einen der folgenden Schritte aus:

- Zeigen Sie im Menü „Ansicht“ auf „Farbraum“, und klicken Sie auf ein Element.
- Klicken Sie mit der rechten Maustaste auf eine beliebige Stelle in einer Farbmestabelle, zeigen Sie auf „Farbraum“, und klicken Sie auf ein Element.

Sie können zwischen „RGB“, „L*a*b*“, „XYZ“, „CIELCH“ und „Dichte“ auswählen. L*a*b* ist der Standardfarbraum.

„Dichte“ ist nur verfügbar, wenn bereits Farbwerte angezeigt werden. In einem farbverbindlichen Proof sind die angezeigten Dichtewerte mit den Dichtewerten vergleichbar, die bei der Produktion erreicht werden. Beachten Sie jedoch, dass die Dichtewerte einzelner Druckertinten nicht mit den Dichtewerten von Druckmaschinentinten identisch sind. Dies liegt daran, dass sich die Zusammensetzung der Tinten in einer Offset-Druckmaschine von den Tinten in einem Tintenstrahldrucker unterscheidet.

SO ÄNDERN SIE DAS DELTA E-FORMAT

Farbverbindlichkeit wird als Delta E gemessen. Delta E ist die mathematische Differenz zwischen zwei Farben im L*a*b*-Farbraum.

1 Wählen Sie ein Toleranzsystem für die Messung von Farbabweichungen aus. Führen Sie einen der folgenden Schritte aus:

- Zeigen Sie im Menü „Ansicht“ auf „Delta E-Format“, und klicken Sie auf ein Element.
- Klicken Sie mit der rechten Maustaste auf eine beliebige Stelle in der Delta E-Tabelle, und klicken Sie dann auf ein Element.

Sie können zwischen dE CIE L*a*b*, dE CMC, dE 94 und dE 2000 wählen.

SO GEBEN SIE DIE LICHTQUELLE UND DEN BETRACHTUNGSWINKEL FÜR DIE SPEKTRALDATENUMWANDLUNG AN

Unterschiedliche Lichtquellen lassen Farben unterschiedlich erscheinen. Für die Umwandlung von Spektraldaten in den L*a*b*-Farbraum berücksichtigt Verifier die Lichteinstellung (Lichtart) und den Betrachtungswinkel.

- 1 Öffnen Sie das Dialogfeld „Einstellungen“, und klicken Sie auf die Registerkarte „Allgemein“.
- 2 Klicken Sie unter „Allgemein“ auf die erforderliche Lichtquelle für die Spektraldatenumwandlung.

D-50 (5003 K) ist die internationale Norm für Horizont-Sonnenlicht an einem klaren Morgen/Abend. D-65 (6504 K) repräsentiert Mittagslicht, und C (6774 K) steht für durchschnittliches Tageslicht, jedoch ohne UV-Strahlung.

- 3 **Klicken Sie unter „Allgemein“ auf den erforderlichen Betrachtungswinkel für die Spektraldatenumwandlung.**

Der Betrachtungswinkel beeinflusst die Farbempfindlichkeit des Auges. Farben werden im Bereich der Netzhautgrube des Auges, der am farbempfindlichsten ist, am präzisesten wahrgenommen. Der Standardbetrachtungswinkel beträgt 2°, in der Verpackungs- und Textilindustrie werden jedoch auch 10° verwendet.

- 4 **Klicken Sie auf „OK“.**

SO ÄNDERN SIE DIE STANDARDORDNER

Verifier verwendet Standardordner für das Speichern und Laden von Daten. Sie können die Standardordner ändern.

- 1 **Öffnen Sie das Dialogfeld „Einstellungen“, und klicken Sie auf die Registerkarte „Allgemein“.**
- 2 **Klicken Sie unter „Standardordner definieren“ auf „Wählen“.**

Das Fenster „Ordner suchen“ wird angezeigt.

- 3 **Navigieren Sie zum erforderlichen Ordner, und klicken Sie auf „OK“.**
- 4 **Klicken Sie auf „OK“.**

Siehe auch:

[“So öffnen Sie das Dialogfeld „Einstellungen““](#) auf Seite 361

[“Glossar“](#) auf Seite 587

Speichern und Laden von Messdaten

Sie können Messdaten im CSV-, TXT- oder JDF-Format speichern. Die Dateien werden standardmäßig im Ordner „Temp“ gespeichert. Sie können mehrere Sätze von Messdaten in einer Datei speichern.

SO SPEICHERN SIE MESSDATEN IN EINER CSV- ODER TXT-DATEI

- 1 **Klicken Sie im Menü „Datei“ auf „Speichern“.**

Das Dialogfeld „Speichern unter“ wird angezeigt.

- 2 **Geben Sie einen Dateinamen ein, und wählen Sie einen Dateityp aus.**

3 Klicken Sie auf „Speichern“.

Das Dialogfeld „Daten in CSV/TXT speichern“ wird angezeigt.

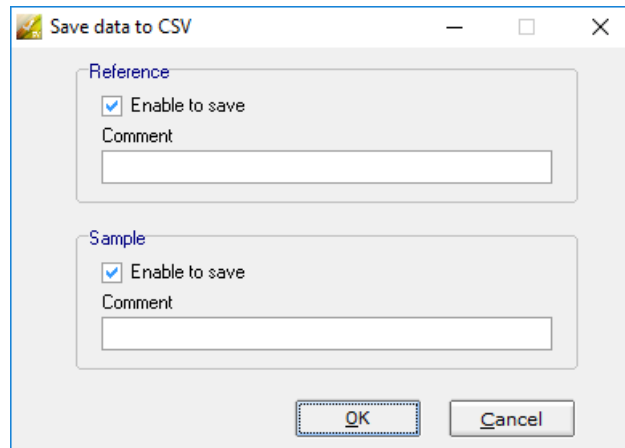
**4 Aktivieren Sie das Kontrollkästchen für einen oder beide Sätze von Messdaten.****5 Klicken Sie auf „OK“.**

SO FÜGEN SIE EINER JDF-DATEI MESSDATEN HINZU

Die JDF-Datei enthält die Jobeinstellungen und Messdaten (sofern verfügbar). Die JDF-Datei wird im Remote Container gespeichert.

1 Klicken Sie im Menü „Datei“ auf „Daten zu JDF hinzufügen“.

Es ist nicht möglich, mit diesem Befehl eine neue JDF-Datei zu erstellen. Messdaten können nur einer vorhandenen JDF-Datei hinzugefügt werden.

Das Dialogfeld „Speichern unter“ wird angezeigt.

2 Wählen Sie die JDF-Datei aus, und klicken Sie auf „Speichern“.

Das Dialogfeld „Daten zu JDF hinzufügen“ wird angezeigt.

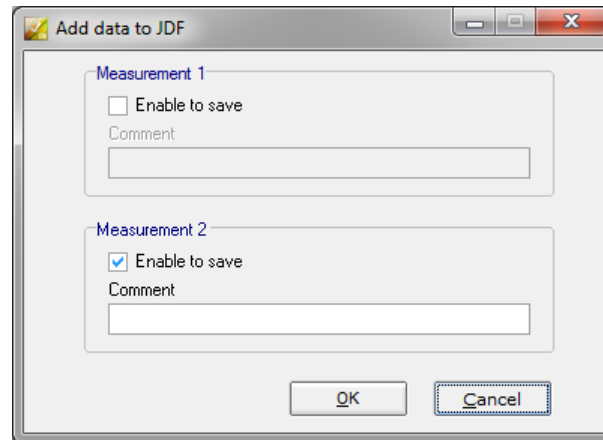

3 Aktivieren Sie das Kontrollkästchen für einen oder beide Sätze von Messdaten.

4 Klicken Sie auf „OK“.

SO KOPIEREN SIE MESSDATEN IN DIE ZWISCHENABLAGE

Sie können Messergebnisse in die Zwischenablage kopieren, um sie in eine Kalkulationstabelle einzufügen. Farbwerte können im angezeigten Farbraum („RGB“, „L*a*b*“, „XYZ“, „CIELCH“ oder „Dichte“) oder als Spektraldaten kopiert werden. Spektraldaten werden berechnet und nicht von Lichtbedingungen beeinflusst. Mithilfe der Spektraldaten können die äquivalenten L*a*b*-, XYZ- oder Dichtewerte berechnet werden.

1 Klicken Sie mit der rechten Maustaste auf die Referenz- oder Mustertabelle, zeigen Sie auf „In Zwischenablage kopieren“, und klicken Sie auf „Referenztable“, „Mustertabelle“ oder auf „Spektraldaten“.

2 Fügen Sie die Daten aus der Zwischenablage in ein Tabellenkalkulationsprogramm ein.

SO LADEN SIE MESSDATEN

Sie können Messdaten im CSV-, TXT- oder JDF-Format laden.

1 Führen Sie einen der folgenden Schritte aus:

- Klicken Sie auf „Öffnen“. Die Schaltfläche „Öffnen“ ist zweimal vorhanden – einmal für den ersten Satz von Messdaten (R1) und einmal für den zweiten Satz von Messdaten (Muster).
- Klicken Sie im Menü „Datei“ auf „Referenz öffnen“ oder auf „Muster öffnen“.
- Klicken Sie mit der rechten Maustaste auf eine beliebige Stelle in einer der Tabellen, und klicken Sie dann auf „Referenz laden“ oder auf „Muster laden“.

2 Navigieren Sie zu der Datei, und klicken Sie auf „Öffnen“.

Das folgende Dialogfeld wird angezeigt. Abhängig vom Format der Datei, die geladen wird, kann das Aussehen des Dialogfelds geringfügig abweichen.

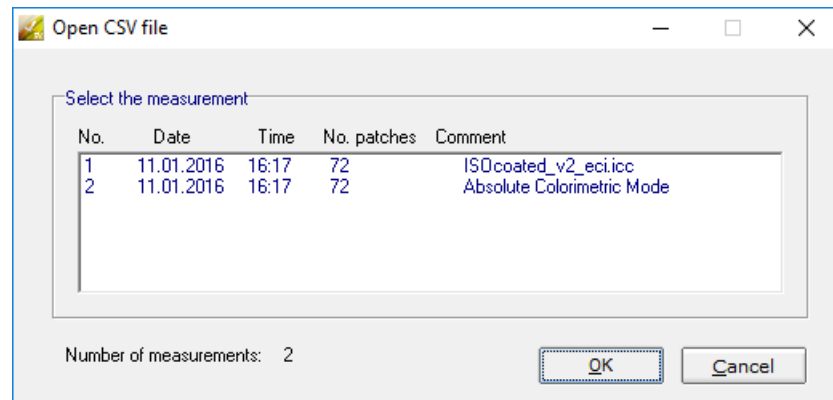
**3 Wählen Sie einen Satz von Messdaten aus, und klicken Sie auf „OK“.**

Anmelden bei einem anderen Fiery XF-Server

Wenn Sie Verifier in Fiery XF starten, werden Sie automatisch bei demselben Fiery XF-Server wie der Fiery XF-Client angemeldet.

SO MELDEN SIE SICH BEI EINEM ANDEREN FIERY XF-SERVER AN

Sie können sich bei jedem Fiery XF-Server in Ihrem Netzwerk anmelden.

1 Führen Sie einen der folgenden Schritte aus:

- Klicken Sie unter Windows im Menü „Datei“ auf „Anmelden“.
- Klicken Sie auf einem Macintosh-Computer im Verifier-Menü auf „Anmelden“.

Das Anmeldedialogfeld wird angezeigt.

2 Geben Sie Ihre Anmeldedaten für Fiery XF ein.**3 Wählen Sie die IP-Adresse des Fiery XF-Servercomputers aus.**

Eine Liste aller im Unternetzwerk verfügbaren Fiery XF-Server wird zusammen mit deren IP-Adresse angezeigt. Wenden Sie sich an den Systemadministrator, wenn Sie die zu verwendende TCP/IP-Adresse nicht kennen.

4 Klicken Sie auf „OK“.

Der verbundene Fiery XF-Server wird in der rechten unteren Ecke des Programmfensters angezeigt.

STANDORTÜBERGREIFENDES ÜBERPRÜFEN DER FARBKONSISTENZ

Ein Remote Container wird verwendet, um einen Fiery XF-Job und seine Einstellungen zusammen in einer Datei zu speichern. Remote Container können problemlos an andere Standorte übertragen werden, z. B. mithilfe eines FTP-Servers. Sie enthalten alle erforderlichen Informationen für die Erstellung und Überprüfung eines farbverbindlichen Replikats des Jobs an anderen Standorten.

Remote Container werden nach dem Drucken des Jobs erstellt – oder in einem Überprüfungsworkflow, nachdem der Kontrollstreifen in Verifier gemessen wurde und die Ergebnisse an Fiery XF zurückgesendet wurden.

Ein Remote Container enthält Folgendes:

- Die Jobdatei (nur PDF, Image EPS oder TIFF/One-Bit)
- Eine JDF-Datei (Jobeinstellungen und Messdaten (sofern verfügbar))
- Referenzprofile
- Kontrollstreifen
- Sonderfarbentabelle
- L*a*b*-Optimierung (optional)

Sie können einen Remote Container in jedem EFI-Proofprogramm laden und verarbeiten.

Erstellen eines Remote Containers

Sie können einen beliebigen Workflow zum Erstellen eines Remote Containers einrichten. Alternativ können Sie einen neuen Workflow mit der Workflowvorlage „Remote_Out_(ISOcoated_v2)“ erstellen. Dieser Workflow wird mit allen Grundeinstellungen eingerichtet. Falls erforderlich, können Sie die Standard-Workfloveinstellungen ändern.

Unabhängig davon, welchen Workflow Sie verwenden, sollten Sie sicherstellen, dass der ausgewählte Kontrollstreifen mit Ihrem Messgerät kompatibel ist.

SO RICHTEN SIE EINEN WORKFLOW FÜR DIE ERSTELLUNG EINES REMOTE CONTAINERS EIN

Wenn Sie einen benutzerdefinierten Workflow einrichten, achten Sie darauf, die folgenden Einstellungen einzubeziehen:

- 1 **Wechseln Sie zu System Manager. Klicken Sie im Layoutbereich auf den Workflow. Öffnen Sie auf der Registerkarte „Ausgabe“ die Seite „Remote-Dateiausgabe“.**
- 2 **Richten Sie den Workflow für die automatische oder manuelle Erstellung eines Remote Containers ein.**
 - In einem automatischen Workflow wird ein Remote Container automatisch nach einem Ausdruck erstellt – oder in einem Überprüfungsworkflow, nachdem der Kontrollstreifen in Verifier gemessen wurde und die Ergebnisse an Fiery XF zurückgesendet wurden.
 - In einem manuellen Workflow können Sie einen Remote Container in Job Explorer erstellen, wenn Sie fertig sind.
- 3 **Speichern Sie Ihre Änderungen.**

SO ERSTELLEN SIE EINEN REMOTE CONTAINER MANUELL

Remote Container können manuell nur aus PDF-, Image EPS- und Mono TIFF-Jobs erstellt werden. Führen Sie das folgende Verfahren durch, wenn der Workflow für die manuelle Erstellung von Remote Containern eingerichtet wurde.

- 1 **Wechseln Sie zu Job Explorer. Klicken Sie in der Job-Liste auf den Job. Öffnen Sie auf der Registerkarte „Ausgabe“ die Seite „Remote-Dateiausgabe“.**
- 2 **Klicken Sie auf „Manuell“. Nehmen Sie dann die restlichen Einstellungen auf dieser Seite vor.**
- 3 **Führen Sie einen der folgenden Schritte aus:**
 - Öffnen Sie auf der Registerkarte „Ausgabe“ die Seite „Dateiausgabe“, und klicken Sie auf „Jetzt erstellen“.
 - Klicken Sie in der Job-Liste mit der rechten Maustaste auf den Job, und klicken Sie dann auf „Remote Container erstellen“.

Siehe auch:

[„Remote-Dateiausgabe“](#) auf Seite 513

[„Überprüfungsworkflows in Fiery XF“](#) auf Seite 346

Verarbeiten eines Remote-Jobs am Empfängerstandort

Sie können einen Remote Container in jedem EFI-Proofprodukt laden. Die im Remote Container gespeicherten Informationen ermöglichen Ihnen das Drucken und das Überprüfen der Farbgenauigkeit des Originals an verschiedenen Standorten.

SO RICHTEN SIE DEN WORKFLOW AM EMPFÄNGERSTANDORT EIN

Sie können einen Remote Container in einen beliebigen Workflow importieren. In diesem Fall sind jedoch einige Einstellungen erforderlich, die im Folgenden beschrieben werden.

Alternativ können Sie einen neuen Workflow mit der Workflowvorlage „Remote_In“ erstellen. Dieser Workflow wird mit allen Grundeinstellungen eingerichtet, die zur Verarbeitung eines Remote Containers in einem Überprüfungsworkflow erforderlich sind. Falls erforderlich, können Sie die Standard-Workfloweinstellungen ändern.

Unabhängig davon, welchen Workflow Sie verwenden, sollten Sie sicherstellen, dass der ausgewählte Kontrollstreifen mit Ihrem Messgerät kompatibel ist.

Wenn Sie einen benutzerdefinierten Workflow einrichten, achten Sie darauf, die folgenden Einstellungen einzubeziehen:

1 Wechseln Sie zu System Manager. Klicken Sie im Layoutbereich auf den Workflow.

2 Öffnen Sie auf der Registerkarte „Datei“ die Seite „Joberkennung“. Legen Sie unter „Remote-Job importieren“ fest, dass die Einstellungen des Remote-Jobs verwendet werden sollen.

Mit dieser Einstellung wird sichergestellt, dass die ursprünglichen Farbmanagement Einstellungen, einschließlich des Simulationsprofils (Referenzprofils), automatisch ausgewählt werden, wenn Sie den Job laden.

3 Öffnen Sie auf der Registerkarte „Überprüfen“ die Seite „Kontrollstreifen 1 überprüfen“. Gehen Sie wie folgt vor:

- Aktivieren Sie das Kontrollkästchen in der Seitenleiste, um die Einstellungen zu aktivieren.
- Wählen Sie unter „Charakterisierungsdaten“ die Option „Messungsdatei öffnen“ aus.

Diese Einstellung ist erforderlich, damit die Farbkonsistenz eines Jobs an verschiedenen Standorten überprüft werden kann. Sie stellt sicher, dass die Farbwerte aus dem Remote Container als Referenz verwendet werden. Falls der Remote Container ohne Messdaten erstellt wurde, wird stattdessen die Simulationsdatei (Referenzdatei) verwendet.

- Legen Sie unter „Voreinstellung für Solltoleranzen“ die zulässige Abweichung für die Farbgenauigkeit fest.

Toleranzwerte definieren die maximale Fehlergrenze, die bei der Überprüfung der Farbgenauigkeit eines Ausdrucks anhand einer Referenz zulässig ist. Wenn Sie beispielsweise 3 als Toleranzgrenze festlegen, wird ein gemessenes Delta E von 2,5 als farbverbindlich akzeptiert, wohingegen ein Delta E-Messwert von 3,2 nicht als farbverbindlich betrachtet wird.

4 Speichern Sie Ihre Änderungen.

SO VERARBEITEN SIE EINEN REMOTE CONTAINER AM EMPFÄNGERSTANDORT

Die genauesten Ergebnisse werden erzielt, wenn Sie das gleiche Druckermodell und das gleiche Druckmedium wie beim Erstellen des Originals verwenden. Die Farbverbindlichkeit wird weiter verbessert, wenn beide Drucker optimal kalibriert sind.

**1 Laden Sie den Remote Container.**

Sie können einen Remote Container wie jeden anderen Job laden.

Wenn der Workflow für das Drucken von zwei Kontrollstreifen eingerichtet wurde, können Sie einen oder beide Kontrollstreifen zur Überprüfung der Farbgenauigkeit verwenden. Um einen Kontrollstreifen zu deaktivieren, deaktivieren Sie das Kontrollkästchen in der entsprechenden Seitenleiste der Registerkarte „Überprüfen“.

**2 Drucken Sie den Job.**

Nach dem Druck wird der Job automatisch an Verifier übertragen. In der Job-Liste ändert sich der Job-Status in „Kann überprüft werden“.

3 Schließen Sie das Messgerät an den Computer an.**4 Starten Sie Verifier. Führen Sie einen der folgenden Schritte aus:**

- Klicken Sie auf der Symbolleiste auf Verifier.
- Klicken Sie im Menü „Extras“ auf Verifier.
- Wechseln Sie zu Job Explorer. Öffnen Sie auf der Registerkarte „Überprüfen“ die Seite „Kontrollstreifen überprüfen“. Aktivieren Sie das Kontrollkästchen in der Seitenleiste, um die Einstellungen zu aktivieren. Klicken Sie auf der Seite „Kontrollstreifen überprüfen“ auf die Schaltfläche „Überprüfen“.

Verifier wird gestartet. Der gedruckte Job wird auf der Registerkarte „Job-Liste/Vorschau“ angezeigt.

- 5 Extrahieren Sie die Jobdatei auf der Registerkarte „Job-Liste/Vorschau“, und doppelklicken Sie darauf.

Delta E	Tolerance	Measured
Average all patches	3	--
Maximum all patches	6	--
Delta H		--
Maximum CMYK patches	2.5	--
Average Gray patches	1.5	--

The 'Measuring device' section shows 'Searching for measuring device...' and a 'Calibrate' button. The status bar at the bottom indicates 'Login: localhost admin', 'Measuring method: multi', 'Measuring device: EFI ES-1000', 'Ugra Fogra-MediaWedge V3.0a', 'Illuminant: D50', and 'Delta E format: dE CIE76'.

Die gemessenen Werte aus dem Remote Container werden auf der linken Seite angezeigt.

6 Folgen Sie den Anweisungen auf dem Bildschirm, um den gedruckten Kontrollstreifen zu messen.

Die gemessenen Farbwerte werden in der Tabelle auf der rechten Seite angezeigt. Die Ergebnisse des Vergleichs werden im Bereich „Ergebnisse“ angezeigt.

	L	a	b	R	S	L	a	b	ΔE	
1	55.00	-37.00	-50.00			1	57.28	-35.16	48.71	3.20
2	66.86	-24.73	-37.10			2	69.36	-22.75	-34.87	3.89
3	79.72	-12.53	-21.75			3	81.07	-10.62	-20.55	2.63
4	87.68	-5.78	-11.80			4	88.28	-4.49	-10.88	1.69
5	91.48	-2.97	-6.96			5	91.88	-1.83	-6.49	1.30
6	48.00	74.00	-3.00			6	49.46	70.85	-2.25	3.55
7	60.84	50.59	-6.74			7	62.94	50.16	-4.43	3.15
8	76.42	25.78	-6.91			8	77.60	27.06	5.85	2.04
9	86.18	12.01	-5.21			9	86.95	12.30	-5.69	0.95
10	90.67	5.90	-3.86			10	91.23	5.93	-3.93	0.57
11	89.00	-5.00	93.00			11	89.19	-4.89	93.32	0.39
12	90.34	-4.70	62.56			12	90.08	-5.34	62.77	0.72
13	92.19	-3.47	31.15			13	91.85	-3.45	30.24	0.97
14	93.62	-1.62	13.27			14	93.57	-1.44	11.50	1.78
15	94.34	-0.94	5.42			15	94.52	-0.83	4.46	0.98

Below the table, the 'Comparison Info' section shows the layout 'FOGRA39_MKCheck11.i8' and method 'ISO 12647:7 Contract Proof "Media Wedge"'. The 'Reference' and 'Sample' information is displayed side-by-side, including names, dates, times, and the number of patches (72). The 'Printer' is identified as 'EPSON SC-P100&O CT' with a 'Reference profile' of 'ISOcoated_v2_eci.icc'. The 'Time after print' is 3 min. 18 sec. for the reference and 5 min. 5 sec. for the sample.

The 'Results' section shows the comparison settings and the following results:

Delta E	Tolerance	Measured	Status
Average all patches	3	3	✓
Maximum all patches	6	8	✗
Delta H			NOT PASSED
Maximum CMYK patches	2.5	0.7	✓
Average Gray patches	1.5	1.7	✗

The 'Measuring device' is 'Connected' and the status is 'Calibrated'. The bottom status bar shows: Login: localhost admin | Measuring method: multi | Measuring device: EFI ES-1000 | Ugra Fogra-MediaWedge V3.0a (ES10) Illuminant: D50 | Delta E format: dE CIE76

7 Senden Sie die Ergebnisse zurück an Fiery XF. Führen Sie einen der folgenden Schritte aus:

- Klicken Sie auf „Senden“.
- Klicken Sie im Menü „Datei“ auf „In JDF speichern und senden“.

Durch die Speicherung der Messdaten in der JDF-Datei wird die Farbgenauigkeit aufgezeichnet. Sie können mehrere Sätze von Messdaten in einer JDF-Datei speichern. Die JDF-Datei wird im Ordner „Temp“ gespeichert.

Die Messergebnisse werden zurück an Fiery XF gesendet. Die Ergebnisse werden in Job Explorer auf der entsprechenden Seite „Kontrollstreifen überprüfen“ angezeigt.

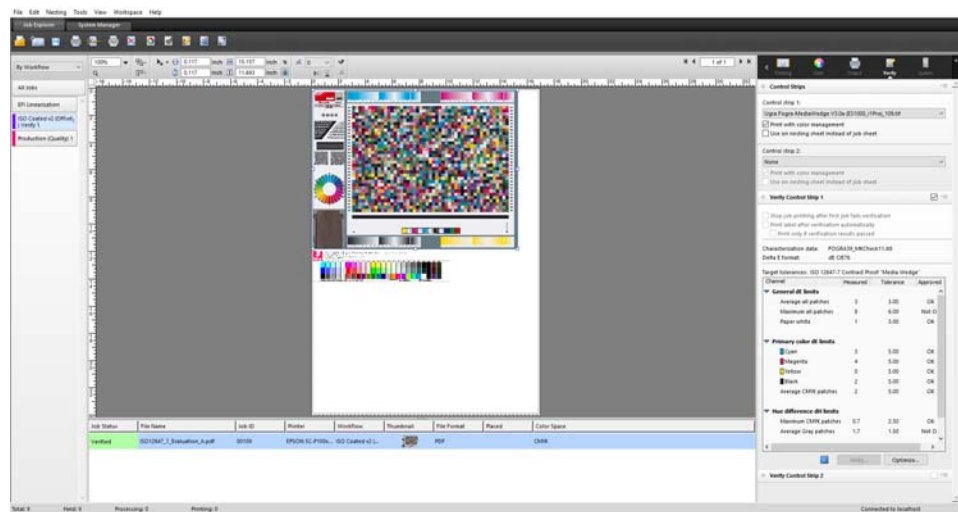

Wenn die Farbgenauigkeit genehmigt wird, erhält der Job den Status „Geprüft“. In diesem Fall ist das Überprüfungsverfahren abgeschlossen. Wenn die Farbgenauigkeit nicht genehmigt werden konnte, erhält der Job den Status „Prüfung fehlgeschlagen“.

Standardmäßig wird ein Job nur dann als farbverbindlich akzeptiert, wenn alle Farbmessungen innerhalb der festgelegten Toleranzwerte liegen. Durch Aktivieren der Messgenehmigung in Verifier können Sie vollständig steuern, ob die Überprüfung eines Jobs erfolgreich ist oder fehlschlägt. So können Sie beispielsweise ein gültiges Ergebnis erzwingen, wenn einige Delta E-Werte nur geringfügig überschritten werden.

Schlägt die Überprüfung eines Jobs fehl, können Sie das Ergebnis möglicherweise durch eine jobspezifische Optimierung verbessern. Dieser Vorgang optimiert das Farbmanagement des Jobs, indem ein Korrekturprofil erstellt wird, das dem Farbraum des Referenzprofils besser entspricht. Danach müssen Sie den Job erneut drucken und das Überprüfungsverfahren wiederholen.

Siehe auch:

„Überprüfungsworkflows in Fiery XF“ auf Seite 346

„So richten Sie einen Überprüfungsworkflow ein“ auf Seite 347

„So richten Sie Verifier ein“ auf Seite 362

„Analysieren der Überprüfungsresultate“ auf Seite 371

DOT CREATOR

Wenn Sie eine Lizenz für Dot Creator Option besitzen, können Sie Rasterdateien (*.spt) aus Halbtondaten erstellen und über das Medienprofil in Fiery XF implementieren.

Halbtonrasterung

Eine zufriedenstellende Ausgabe von Halbtönen auf herkömmlichen Druckmaschinen ist schwierig. Dies liegt daran, dass Helligkeitsunterschiede beim Offsetdruck im Gegensatz zur Fotografie nicht direkt reproduziert werden können. Das bedruckte Papier weist entweder eine Farbe auf oder nicht. Es ist nicht möglich, „nur ein wenig Farbe“ zu drucken.

Das Verfahren zur Umgehung dieses Problems wird Halbtonrasterung genannt. Dabei wird eine Farbe durch eine Punktreihe dargestellt, wobei die Größe der einzelnen Punkte und der Abstand zwischen den Punkten variiert werden kann, um verschiedene Farbdichten darzustellen. Je größer die Punkte sind und je geringer der Abstand dazwischen ist, desto dunkler ist der reproduzierte Farbton.

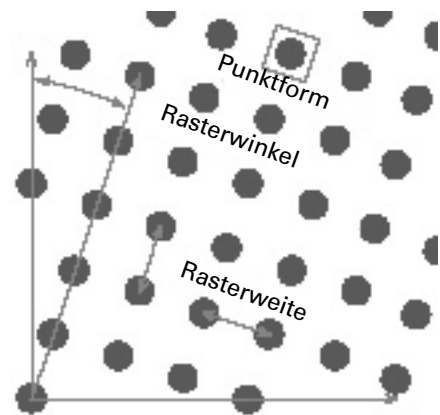
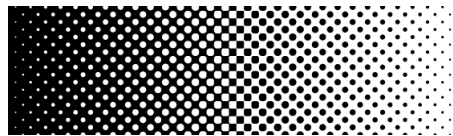

Bei herkömmlichem Tintenstrahlproofing empfängt der Druckertreiber Farbinformationen vom Farbmanagementmodul (CMM) und gibt den Job mit allen verfügbaren Druckertinten aus.

Bei einer gerasterten Ausgabe sendet Fiery XF die Farbinformationen nur für die vier Prozessfarben. Deshalb ist es nicht möglich, Rasterdateien von Jobs auszugeben, die bereits farbverwaltet sind. Farben, einschließlich Sonderfarben, werden aus CMYK-Farben reproduziert, indem Tintenpunkte neben- oder übereinander gedruckt werden.

Die Halbtonrasterung kann auf Composite Jobs und separierte Jobs angewendet werden.

- Composite-Ausgabe

Die Composite-Ausgabe ermöglicht eine genauere Simulation der Drucktechnologien, die große Rasterweiten verwenden.

Während der Composite-Ausgabe werden alle Farben (Prozessfarben und Sonderfarben) auf einer Seite gedruckt. Farben werden gemäß einer definierten Rasterweite übereinander gedruckt. Diese Methode kann zur Simulation von Siebdruckrasterung auf herkömmlichen Tintenstrahldruckern verwendet werden.

- Separierte Ausgabe

Eine separierte Ausgabe kann herkömmliche Belichtertechnologien ersetzen, die mit hohen Rasterweiten arbeiten, z. B. in der Siebdruckindustrie.

Bei der separierten Ausgabe wird jeder Farbkanal auf einer anderen Seite gedruckt. Alle Farben (Prozessfarben und Sonderfarben) werden in Graustufen reproduziert. Diese Methode kann zum Drucken auf transparenten Dot-Film-Medien mit einem konventionellen Tintenstrahl drucker verwendet werden.

Rastermethoden in Fiery XF

Fiery XF unterstützt zwei Arten von Rastermethoden — v1 und v2.

- v1-Rasterung

Mithilfe der v1-Methode wird die Rasterdatei auf die Ausgabedaten angewendet. Der Druckertreiber verarbeitet die Rasterdatei und erstellt die Ausgabedaten. Dies bedeutet, dass die Papierweiß-Simulation und Volltöne ebenfalls gerastert werden.

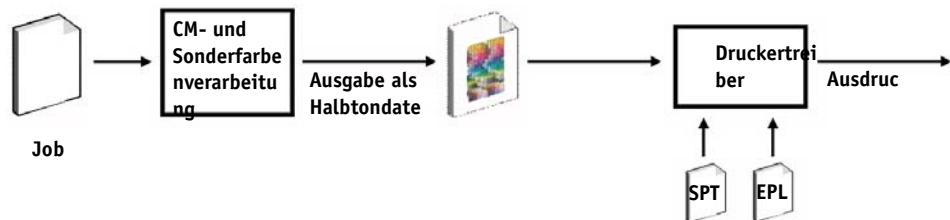

- v2-Rasterung

Mithilfe der v2-Methode wird die Rasterdatei auf die Eingangsdaten angewendet. Die Eingangsdaten werden in Graustufen separiert, dann erzeugt die SPT-Datei die gerasterten Daten. Danach werden die separierten Dateien in der gleichen Weise wie One-Bit-Dateien behandelt. Für die v2-Rasterung benötigen Sie eine Lizenz für die OneBit-Option.

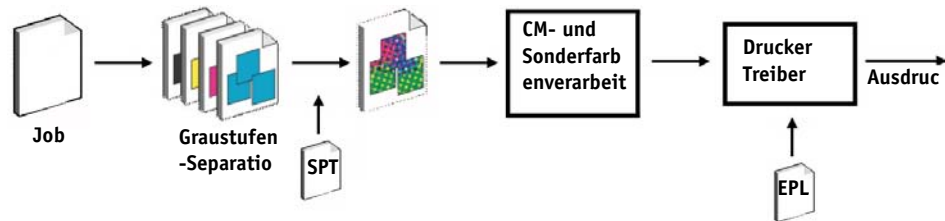

Diese Methode des Rasterns ermöglicht höhere Rasterweiten und rastert keine Papierweiß-Simulationen oder Volltöne.

Bei der Anwendung der v2-Rastermethode müssen Sie Folgendes beachten:

- Eingangsdateien müssen im CMYK-Farbbereich liegen. Die v2-Rasterung kann nicht auf RGB- oder L*a*b*-Daten angewendet werden.
- Die Raster- und Druckerauflösung müssen identisch sein.
- Sie können keine Remote Container aus Jobs mit v2-Rasterung erstellen.

Die nachstehende Tabelle enthält einen Vergleich der beiden Rastermethoden:

	v1	v2
AM Screening — erreichbare Rasterweite	100 LPI (bei bestimmten Rastereinstellungen)	Bis zu 150 LPI (je nach Druckerkonfiguration)
Für jede Farbe im Job einstellbare Rastereinstellungen	Ja Sonderfarben können mit einer der Rastereinstellungen für C, M, Y oder K verknüpft werden. Die Standardeinstellung ist schwarz.	Ja Sonderfarben können mit einer der Rastereinstellungen für C, M, Y oder K verknüpft werden. Die Standardeinstellung ist schwarz.
Output	Composite-Ausdruck in reiner Tintenstrahl-CMYK-Rasterung	Composite-Ausdruck enthält Raster für jede Farbe im Job.
Rasterpunkt	Reine Tintenstrahlpunkte	Farbverwaltete Rasterpunkte Verwendung von Light-Tinten
Farbgenauigkeit	Durch Überdrucken reiner Tintenstrahlpunkte	Durch Überdrucken farbverwalteter Punkte
Papierweiß-Simulation	Gerastert	Halbton

	v1	v2
Volltonwiedergabe	Gerastert	Halbton
Unterstützung des Halbtondruckermodus	Nein	Ja
Linearisierung/Profilerstellung	Neue Linearisierung und Profilerstellung anhand der Rasterdatei erforderlich	Kann mit jeder vorhandenen Grundlinearisierungsdatei verbunden werden, solange die Rasterauflösung mit der Druckerauflösung übereinstimmt.
Geschwindigkeit	-	Bis zu 50% langsamer als v1
Punktschärfe	-	Etwas weniger scharf als v1

Die Unterschiede in der Ausgabe werden durch das folgende Diagramm verdeutlicht.

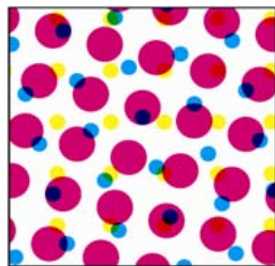

v1-Rasterung

**Reines Tintenstrahl-CMYK
Farbmanagement durch
Überdrucken von reinen
Tintenstrahlpunkten**

**Genauere Farbe, aber
unterschiedliche Rasterung**

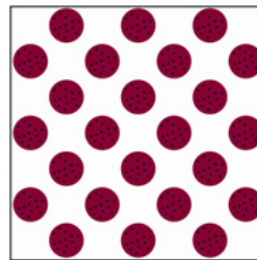

Druckmaschine

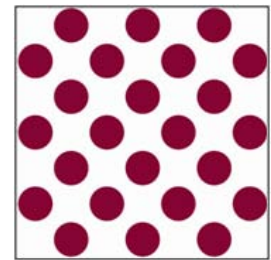

v2-Rasterung

**Farbverwaltete
Rasterpunkte Norm- und
Light-Farbe
Farbmanagement über
Tintenstrahl-Halbtonwieder-
gabe**

Fiery XF verwendet unterschiedliche Methoden zur Implementierung der v1- und v2-Rasterung:

- Bei der v1-Methode müssen Sie eine neue Grundlinearisierungsdatei und ein neues Medienprofil erstellen, das die Rasterdatei beinhaltet. Um ein neues Medienprofil zu erstellen, benötigen Sie eine Lizenz für die Option „Color Tools“.
- Bei der v2-Methode können Sie die Rasterdatei mit einer vorhandenen Grundlinearisierungsdatei und einem Medienprofil verbinden. Die einzige Voraussetzung ist, dass die Rasterdatei und die Grundlinearisierungsdatei für die gleiche Druckerauflösung erstellt werden müssen.

Fiery XF wendet automatisch eine Rastermethode auf der Basis der Halbtonewiedergabemethode aus der Grundlinearisierungsdatei an.

Halbtonewiedergabe-Methode aus der Grundlinearisierungsdatei	Angewendete Rastermethode
Screening	v1-Rasterung
Fehlerdiffusion (SE1) oder Stochastische Rasterung (SE2)	v2-Rasterung

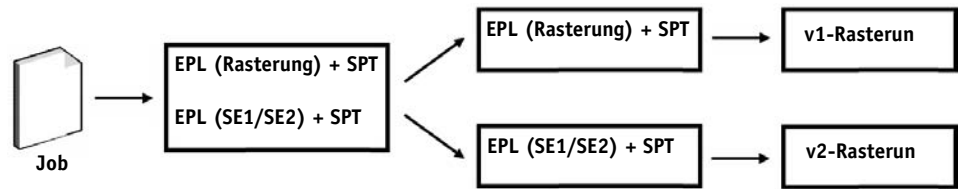

Starten von Dot Creator

SO STARTEN SIE DOT CREATOR

1 Führen Sie einen der folgenden Schritte aus:

- Klicken Sie auf der Symbolleiste auf Dot Creator.
- Klicken Sie im Menü „Extras“ auf „Dot Creator“.

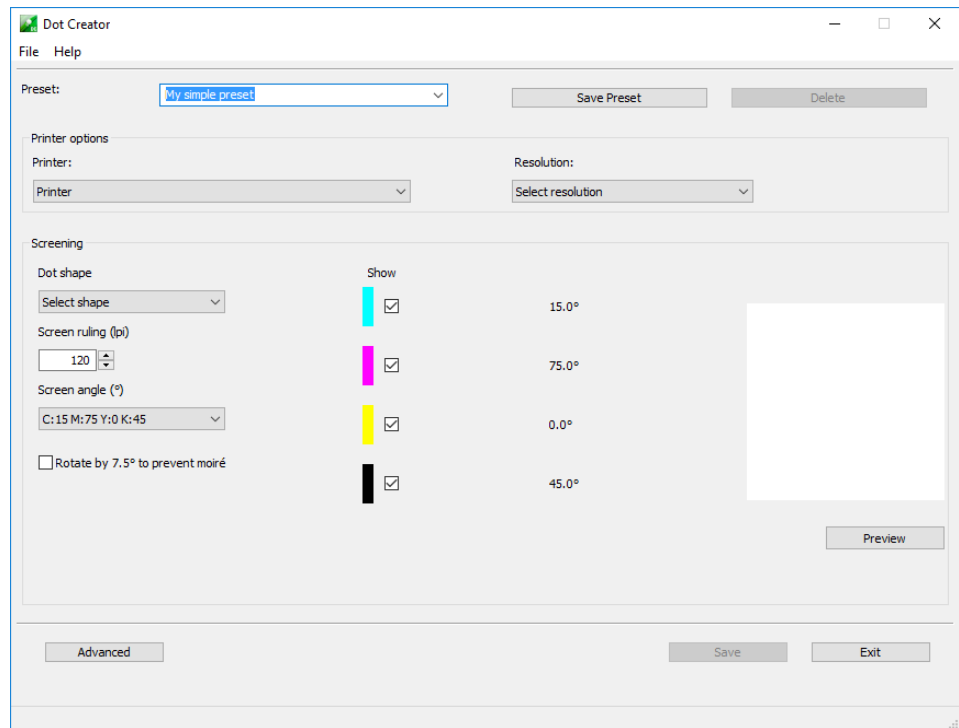

Erstellen von Rasterdateien

Für die vier Prozessfarben Cyan, Magenta, Gelb und Schwarz wird jeweils ein Halbtonraster erstellt. Helle Farben werden nicht unterstützt. Die einzelnen Halbtonraster werden anschließend gedreht und aus verschiedenen Winkeln gedruckt, um das Entstehen von Moiré-Mustern zu verhindern. Die übliche Druckreihenfolge ist: Cyan, Magenta, Gelb, Schwarz.

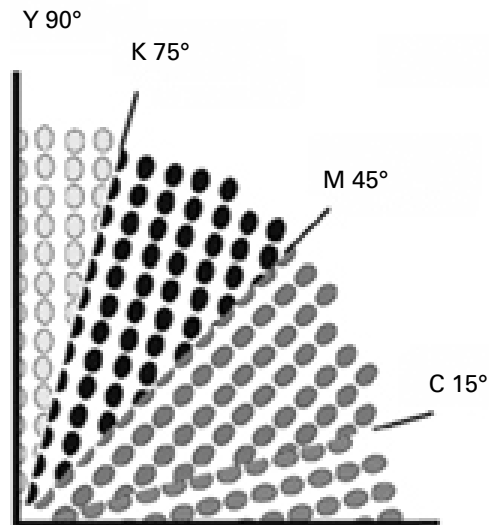

Dot Creator bietet drei Industriestandard-Einstellungen für Rasterwinkel:

- C=15, M=75, Y=0, K=45
- C=8, M=51,5, Y=27, K=75
- C=18,4, M=71,6, Y=0, K=45

Sie können Halbtonraster auf der Basis dieser Einstellungen erstellen oder alternativ eigene benutzerdefinierte Rasterwinkel für die einzelnen Farbkanäle festlegen.

SO ERSTELLEN SIE EINE RASTERDATEI MIT VORDEFINIERTEN RASTERWINKELN

Bei Bedarf können Sie die Einstellungen zu jedem Zeitpunkt im Verfahren als Voreinstellung speichern. Dann können Sie die Voreinstellung später schnell und einfach wieder laden, um weitere Änderungen vorzunehmen.

- 1 Starten Sie Dot Creator.**
- 2 Wählen Sie einen Halbtodrucker aus.**

Es ist nicht möglich, Rasterdateien für Halbtodrucker zu implementieren.

- 3 Wählen Sie eine Auflösung aus.**

4 Wählen Sie eine Punktform aus.

Wählen Sie „Rund“, „Raute“, „Quadrat“, „Linie“ oder „Ellipse“ aus.

5 Wählen Sie eine Rasterweite und einen Rasterwinkel aus.**6 Wählen Sie „Um 7,5° drehen, um Moiré zu verhindern“ aus (optional).**

Diese Einstellung dreht alle Rasterwinkel um 7,5° gegen den Uhrzeigersinn, um die gängigen Rasterwinkel für den Flexodruck zu simulieren.

Moiré-Muster können als Ergebnis einer ungünstigen Kombination aus Druckauflösung und Rasterweite entstehen, z. B. wenn zwei Halbtonraster mit geringfügig unterschiedlichen Rasterweiten überlagert oder mit nur leicht unterschiedlichen Winkeln gedreht werden. Die Rasterwinkel C 15 Grad, M 45 Grad, K 75 Grad und Y 90 Grad oder 0 Grad liefern die besten Ergebnisse.

Gerasterte Ausdrücke ohne Moiré-Muster sind im Allgemeinen nur bei Rasterweiten bis 150 LPI möglich.

7 Klicken Sie auf „Vorschau“, um eine Vorschau anzuzeigen.**8 Speichern Sie die Einstellungen als Voreinstellung (optional).**

Dann können Sie die Einstellungen später schnell und einfach wieder laden.

9 Klicken Sie auf „Speichern“.

Die Rasterdatei wird im Ordner „Screening“ gespeichert.

Wenn Sie eine Rasterdatei erstellt haben, können Sie sie in ein Medienprofil integrieren.

SO ERSTELLEN SIE EINE RASTERDATEI MIT BENUTZERDEFINIERTEN RASTERWINKELN

Bei Bedarf können Sie die Einstellungen zu jedem Zeitpunkt im Verfahren als Voreinstellung speichern. Dann können Sie die Voreinstellung später schnell und einfach wieder laden, um weitere Änderungen vorzunehmen.

1 Starten Sie Dot Creator.**2 Klicken Sie auf „Erweitert“.****3 Wählen Sie einen Halbtondrucker aus.**

Es ist nicht möglich, Rasterdateien für Halbtondrucker zu implementieren.

4 Wählen Sie eine Auflösung aus.**5 Wählen Sie eine Punktform aus.**

Wählen Sie „Rund“, „Raute“, „Quadrat“, „Linie“ oder „Ellipse“ aus.

6 Wählen Sie „Moiré verhindern“ aus (optional).

Dot Creator bewertet das Risiko von Moiré-Mustern und ändert die Einstellungen entsprechend.

Moiré-Muster können als Ergebnis einer ungünstigen Kombination aus Druckauflösung und Rasterweite entstehen, z. B. wenn zwei Halbtonraster mit geringfügig unterschiedlichen Rasterweiten überlagert oder mit nur leicht unterschiedlichen Winkeln gedreht werden. Die Rasterwinkel C 15 Grad, M 45 Grad, K 75 Grad und Y 90 Grad oder 0 Grad liefern die besten Ergebnisse.

Gerasterte Ausdrücke ohne Moiré-Muster sind im Allgemeinen nur bei Rasterweiten bis 150 LPI möglich.

7 Geben Sie für jede Prozessfarbe eine Rasterweite und einen Rasterwinkel ein.**8 Klicken Sie auf „Vorschau“, um eine Vorschau anzuzeigen.**

Sie können ausgewählte Farben in der Vorschau ein- oder ausblenden, indem Sie die Kontrollkästchen in der Spalte „Anzeigen“ aktivieren oder deaktivieren.

9 Klicken Sie auf „Speichern“.

Die Rasterdatei wird im Ordner „Screening“ gespeichert.

Wenn Sie eine Rasterdatei erstellt haben, können Sie sie in ein Medienprofil integrieren.

Siehe auch:

[„Integrieren einer Rasterdatei in ein Medienprofil“](#) auf Seite 403

Integrieren einer Rasterdatei in ein Medienprofil

Es gibt zwei Möglichkeiten, eine Rasterdatei in ein Medienprofil zu integrieren:

- Sie können eine neue Grundlinearisierungsdatei und ein neues Medienprofil erstellen.
- Sie können eine Rasterdatei mit einem vorhandenen Medienprofil verbinden.

Folgende Voraussetzungen müssen erfüllt werden:

- Die Rasterdatei und die Grundlinearisierung müssen für die gleiche Druckerauflösung erstellt werden.
- Die Grundlinearisierungsdatei muss für die Halbtonwiedergabe-Methode „Fehlerdiffusion (SE1)“ oder „Stochastische Rasterung (SE2)“ erstellt worden sein.

Bei Integration in das Medienprofil werden die Jobs in den Rasterwinkeln ausgegeben, die in der Rasterdatei definiert sind.

Wenn Sie eine Lizenz für die Option „Spot Color“ besitzen, können Sie die Rasterwinkel für einzelne Jobs ändern.

Rasterwinkel können nicht auf One-Bit-Dateien angewendet werden.

Siehe auch:

“Erstellen oder Bearbeiten einer Grundlinearisierungsdatei” auf Seite 172

“Profile Connector” auf Seite 182

“Ändern von Rasterwinkeln” auf Seite 404

Ändern von Rasterwinkeln

Wenn Sie eine Lizenz für die Option „Spot Color“ besitzen, können Sie die Rasterwinkel für einen geladenen Job ändern. Diese Einstellung kann beim Drucken von separierten Graufilmen auf transparenten Medien von Nutzen sein. Standardmäßig werden alle Sonderfarben mithilfe des Rasterwinkels für Schwarz gerastert.

SO ÄNDERN SIE DIE RASTERWINKEL

- 1 Wechseln Sie zu Job Explorer. Klicken Sie in der Job-Liste auf den Job. Öffnen Sie auf der Registerkarte „Farbe“ die Seite „Sonderfarben“.

Spot Colors

Input handling
Active setting: Automatic (Default)

Spot color library:
None

Search priority:
CMYK L*a*b* Internal Source File

Apply as	*
Undefined	C
Undefined	M
Undefined	Y
Undefined	K
Undefined	K
Undefined	K
Undefined	K
Undefined	C
Undefined	M
Undefined	Y
Undefined	K

Color Editor...

Unknown spot colors

Print unknown spot colors as warning color

C: M: Y: K: Reset

Die Sonderfarbentabelle zeigt, welcher Rasterwinkel für jede Farbe verwendet wird. Die Standardeinstellung für alle Sonderfarben ist „Schwarz“. Sie können jedoch den Rasterwinkel jeder anderen Prozessfarbe in der Spalte „*“ auswählen. Blättern Sie nach rechts, um diese Spalte anzuzeigen.

ERHÖHEN DER JOBGESCHWINDIGKEIT

Die Geschwindigkeit, mit der Jobs in Fiery XF verarbeitet werden, wird von zahlreichen Faktoren beeinflusst. In den folgenden Abschnitten werden Methoden für die Erhöhung der Verarbeitungsgeschwindigkeit von Jobs beschrieben.

Allgemeine Tipps

Die folgenden allgemeinen Tipps können Ihnen bei der Beschleunigung der Jobverarbeitung helfen:

- Deaktivieren Sie die Vorschau-einstellung. Durch Deaktivieren der Vorschau-einstellungen sparen Sie die Zeit, die zum Erstellen von Vorschau-dateien benötigt wird.
- Stellen Sie sicher, dass auf dem Computer nicht mehrere Aufgaben gleichzeitig ausgeführt werden. Durch Beenden unnötiger Aufgaben werden zusätzliche Systemressourcen für Fiery XF freigegeben.
- Konvertieren Sie komplexe PostScript-Jobs in das PDF/X-1a-Format.
- Wählen Sie einen Kalibrierungssatz mit einer niedrigeren Druckauflösung aus. Das Drucken mit 720 x 720 dpi bedeutet, dass viermal weniger Daten als bei 1440 x 1440 dpi verarbeitet werden müssen.
- Konvertieren Sie Jobs im Grafikprogramm, sodass sie eine niedrigere Eingabeauflösung aufweisen, bevor Sie sie in Fiery XF laden.
- Wählen Sie in einem Produktionsworkflow eine Workflowvorlage aus, die speziell für eine schnelle Jobausgabe entworfen wurde.
- Deaktivieren Sie die In-RIP-Separation, um separierte Dateien als Composite Job mit den CMYK-Tinten des Druckers zu drucken. Gegebenenfalls können Sie stattdessen die Option „Überdrucken in Composite Jobs simulieren“ auswählen, die sich schneller verarbeiten lässt.
- Wenn Sie die In-RIP-Separation verwenden, legen Sie die Suchpriorität für die Suche nach Sonderfarben in den Quelldateien nicht fest. Wenn Fiery XF angewiesen wird, Quelldateien nach Sonderfarbendefinitionen zu durchsuchen, erhöht sich die Gesamtverarbeitungszeit.
- Drehen Sie Jobs nicht, oder wählen Sie nicht den minimalen Druckmedienverbrauch aus.
- Vermeiden Sie die Anwendung von Farbanpassungen, wenn diese nicht unbedingt erforderlich sind.

- Vermeiden Sie die Simulation von charakteristischen Merkmalen für den Auflagedruck.
- Installieren Sie die Profil- und die Systemordner auf einer separaten Festplatte.

Siehe auch:

“So erstellen Sie einen Workflow” auf Seite 64

“Aktivieren der Vorschau” auf Seite 83

“Drehen eines Jobs” auf Seite 98

“In-RIP-Separation” auf Seite 111

“Überdrucken in Composite Jobs” auf Seite 115

“Medienprofile” auf Seite 158

“Durchführen von Farbanpassungen” auf Seite 202

“Ändern der Suchreihenfolge” auf Seite 314

“Simulieren besonderer Druckmerkmale” auf Seite 415

“Ändern der Profil- und Systemordner” auf Seite 423

Drucken während der Berechnung

Standardmäßig schließt Fiery XF die Jobverarbeitung erst ab, bevor der Druck beginnt.

Drucken während der Berechnung bedeutet, dass Jobverarbeitung und Druck gleichzeitig stattfinden. Sobald ein Jobdatenblock verarbeitet wurde, startet der Druck.

Diese Einstellung beschleunigt die Jobausgabe. Der Drucker kann jedoch von Zeit zu Zeit pausieren, sodass unerwünschte Linien im Ausdruck entstehen.

SO AKTIVIEREN SIE „DRUCKEN WÄHREND DER BERECHNUNG“

- 1 Wechseln Sie zu System Manager. Klicken Sie im Layoutbereich auf den Workflow. Öffnen Sie auf der Registerkarte „Workflow“ die Seite „Geschwindigkeit“.
- 2 Wählen Sie „Drucken während der Berechnung“ aus.
- 3 Speichern Sie Ihre Änderungen.

RIP-Auflösung

Die RIP-Auflösung ist die Auflösung, mit der ein Job verarbeitet wird. Anschließend wird der Job in die Druckauflösung umgewandelt.

Die RIP-Auflösung beeinflusst die Druckgeschwindigkeit und -qualität. Je höher die RIP-Auflösung, desto besser die Druckqualität, desto länger aber auch der Druckvorgang für den Job. Umgekehrt werden Jobs mit einer geringeren RIP-Auflösung schneller, jedoch nur in Entwurfsqualität gedruckt.

Jobs können nicht mit einer höheren RIP-Auflösung als der Ausgabeauflösung verarbeitet werden.

Verwenden Sie diese Einstellung nicht bei der Verarbeitung von One-Bit-Dateien. Eine niedrige RIP-Auflösung führt zu unscharfen Punkten in der Ausgabe.

SO VERRINGERN SIE DIE RIP-AUFLÖSUNG

- 1 Wechseln Sie zu System Manager. Klicken Sie im Layoutbereich auf den Workflow. Öffnen Sie auf der Registerkarte „Workflow“ die Seite „Geschwindigkeit“.
- 2 Bewegen Sie den Schieberegler auf „Schnell“.
- 3 Speichern Sie Ihre Änderungen.

Bidirektionales Drucken

Sie können das bidirektionale Drucken für den Workflow einrichten. Ein bidirektionaler Ausdruck erfolgt schneller als ein unidirektionaler Ausdruck, da der Druckkopf in beiden Richtungen druckt. Das Ergebnis kann jedoch weniger akkurat ausfallen. Nicht alle Drucker unterstützen bidirektionale Ausdrücke.

SO AKTIVIEREN SIE DAS BIDIREKTIONALE DRUCKEN

- 1 Wechseln Sie zu System Manager. Klicken Sie im Layoutbereich auf den Workflow. Öffnen Sie auf der Registerkarte „Workflow“ die Seite „Geschwindigkeit“.
- 2 Wählen Sie „Bidirektional drucken“ aus.
- 3 Speichern Sie Ihre Änderungen.

Adobe Print-Engines

Sie können die Jobverarbeitung beschleunigen, indem Sie die Anzahl der verwendeten Adobe Print-Engines erhöhen. Normalerweise werden Jobs nacheinander von einem einzelnen CPU-Kern verarbeitet. Wenn Sie die Anzahl der Adobe PostScript 3-Module und der Adobe PDF-Print-Engines erhöhen, können Sie mehrere PostScript/PDF-Jobs gleichzeitig verarbeiten.

SO ERHÖHEN SIE DIE ANZAHL DER ADOBE PRINT-ENGINES

- 1 Wechseln Sie zu System Manager. Klicken Sie im Menü „Extras“ auf „Systeminformationen“.
Das Dialogfeld „Systeminformationen“ wird angezeigt.
- 2 Erhöhen Sie unter „Allgemeine Einstellungen“ die Anzahl der zu verwendenden Print-Engines.
Die Standardanzahl der Print-Engines für CPSI und APPE entspricht der maximalen Anzahl von CPU-Kernen, die für das Betriebssystem verfügbar sind – zwei für 32-Bit-Computer und vier für 64-Bit-Computer.
- 3 Speichern Sie Ihre Änderungen.

Diese Einstellung ist eine globale Einstellung, die auf alle Workflows angewendet wird. Sie müssen den Fiery XF-Server neu starten, damit der neue Wert wirksam wird.

Multithreadverarbeitung für Halbtöne

Die Umwandlung von Contone-Daten in Halbtondaten ist die zeitaufwendigste Phase der Jobverarbeitung. Durch die Aktivierung der Multithreadverarbeitung für Halbtöne wird die Umwandlung des Jobs in Halbtondaten auf mehrere CPU-Kerne verteilt und die Ausgabe dadurch beschleunigt.

Die Multithreadverarbeitung für Halbtöne ist eine globale Einstellung, die automatisch auf alle Workflows angewendet wird. Dieses Feature wird jedoch nicht von allen Ausgabegeräten unterstützt. Es ist nur für bestimmte Halbtondrucker verfügbar, die von einem EFI-Druckertreiber angesteuert werden.

Das Potenzial für Zeitersparnis ist im Allgemeinen bei den folgenden Arten von Jobs am größten:

- Jobs, bei denen die Halbtонwiedergabemethode SE1 verwendet wird. Die Verarbeitung der Halbtонwiedergabemethode SE1 dauert länger als die der Halbtонwiedergabemethode SE2.
- Jobs mit einer höheren Ausgabeauflösung

Beachten Sie, dass sich durch die gleichzeitige Verarbeitung mehrerer Jobs die Ausgabe bestimmter Jobs verlangsamen kann. Dies ist darauf zurückzuführen, dass nur einem Job eine höhere Priorität zugewiesen werden kann, der dann von mehreren CPU-Kernen verarbeitet wird. Dieser Job wird daher zuerst gedruckt, während die anderen Jobs jeweils von einem einzelnen CPU-Kern mit einer geringeren Geschwindigkeit verarbeitet werden.

SO AKTIVIEREN SIE DIE MULTITHREADVERARBEITUNG FÜR HALBTÖNE

- 1 Wechseln Sie zu System Manager. Klicken Sie im Menü „Extras“ auf „Systeminformationen“.

Das Dialogfeld „Systeminformationen“ wird angezeigt.

- 2 Wählen Sie unter „Allgemeine Einstellungen“ die Option „Multithreadverarbeitung für Halbtöne verwenden“ aus.

- 3 Speichern Sie Ihre Änderungen.

Load Balancing

Wenn Sie Jobs über einen Hotfolder in Fiery XF laden, können Sie den Hotfolder für die Überwachung durch Workflows einrichten, die in einer oder mehreren Installationen von Fiery XF eingerichtet wurden. Beim Load Balancing werden im Hotfolder platzierte Jobs automatisch zum ersten freien Workflow umgeleitet, der verfügbar wird.

Das Load Balancing gewährleistet, dass alle verfügbaren Systemressourcen so effizient wie möglich verwendet werden. Beispiel: Wenn ein Workflow mit der Verarbeitung eines umfangreichen Jobs beschäftigt ist oder auf einem Fiery XF-Server ein Problem auftritt, kann die Jobverarbeitung über einen anderen Workflow fortgesetzt werden. Wenn mit der Verarbeitung eines Jobs begonnen wird, wird er automatisch in den Ordner „JobFolder“ verschoben, um zu verhindern, dass er mehrmals oder von zwei Workflows gleichzeitig verarbeitet wird.

Die folgenden Diagramme zeigen zwei mögliche Szenarios für die Verwendung von Load Balancing.

Beispiel für Load Balancing mit verschiedenen Fiery XF-Servern

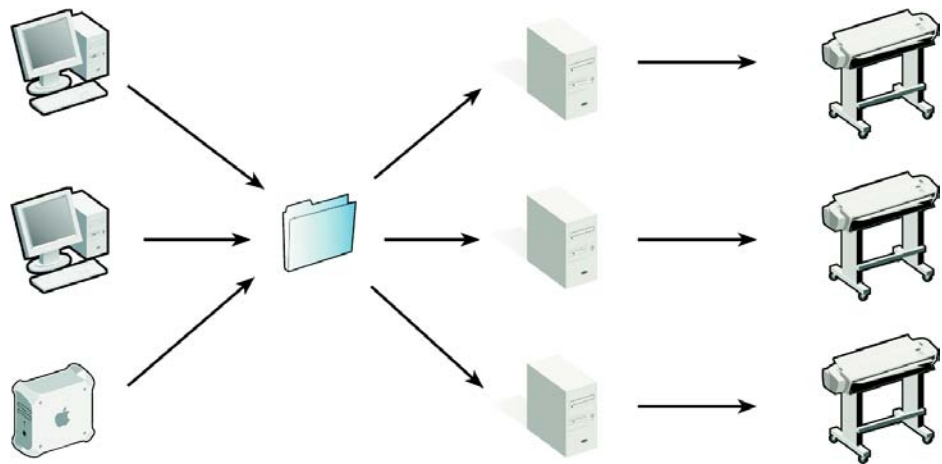

Beispiel für Load Balancing mit verschiedenen Workflows

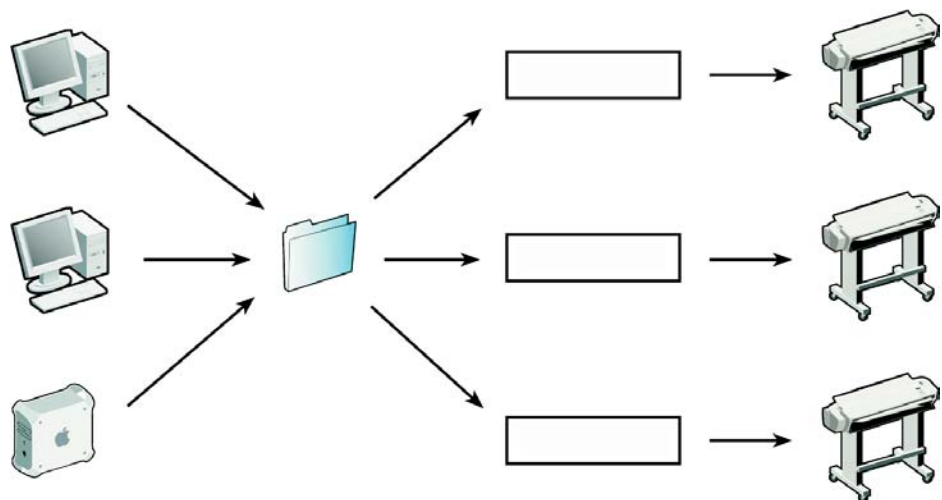

Beachten Sie Folgendes:

- Workflows, die denselben Hotfolder überwachen, müssen nicht notwendigerweise identisch konfiguriert sein. Dies kann zu unbefriedigenden Farbergebnissen führen, wenn die Workfloweinstellungen verschieden sind oder ein anderer Drucker angeschlossen ist.

- Diese Einstellung kann nicht für Jobs mit mehreren Dateien verwendet werden (z. B. One-Bit, DCS, Scitex, TIFF/IT oder Delta-Listen).

SO RICHTEN SIE DAS LOAD BALANCING EIN

- 1 Wechseln Sie zu System Manager. Klicken Sie im Layoutbereich auf den Workflow. Öffnen Sie auf der Registerkarte „Datei“ die Seite „Joberkennung“.
- 2 Richten Sie einen Hotfolder ein.
- 3 Wählen Sie „Load Balancing aktivieren“ aus.
- 4 Wiederholen Sie die vorangegangenen Schritte für einen zweiten Workflow.

Stellen Sie sicher, dass Sie denselben Hotfolder auswählen, der für den ersten Workflow eingerichtet wurde.

- 5 Speichern Sie Ihre Änderungen.

Siehe auch:

„Drucken über einen Hotfolder“ auf Seite 211

Drucken mit hoher Priorität

Sie können die Geschwindigkeit, mit der Jobs verarbeitet werden, durch die Einrichtung eines Workflows mit hoher Priorität erhöhen. In einem Workflow mit hoher Priorität werden alle Jobs vor den Jobs aus anderen Workflows verarbeitet, die auf demselben Ausgabegerät gedruckt werden. Jobs, die bereits verarbeitet wurden, werden zuerst abgeschlossen.

SO RICHTEN SIE EINEN WORKFLOW MIT HOHER PRIORITÄT EIN

- 1 Wechseln Sie zu System Manager. Klicken Sie im Layoutbereich auf den Workflow. Öffnen Sie auf der Registerkarte „Workflow“ die Seite „Geschwindigkeit“.
- 2 Wählen Sie „Workflow mit hoher Priorität“ aus.
- 3 Speichern Sie Ihre Änderungen.

SO WEISEN SIE EINEM JOB EINE HOHE PRIORITÄT ZU

Wenn in Job Explorer mehrere Jobs gleichzeitig verarbeitet werden, können Sie einem von ihnen eine hohe Priorität zuweisen. Ein Job mit hoher Priorität wird direkt am Anfang der Warteschlange platziert und durchläuft als Nächstes den RIP-Vorgang.

- 1 Wechseln Sie zu Job Explorer. Klicken Sie in der Job-Liste mit der rechten Maustaste auf einen Job mit dem Status „Verarbeitung läuft“, und klicken Sie dann auf „Hohe Priorität“.

Sie können die hohe Priorität eines Jobs aufheben, indem Sie mit der rechten Maustaste auf den Job klicken und dann auf „Normale Priorität“ klicken.

VERBESSERN DER DRUCKQUALITÄT

In den folgenden Abschnitten werden Methoden für die Erzielung der bestmöglichen Druckqualität beschrieben.

Allgemeine Tipps

Die folgenden allgemeinen Tipps sollen Ihnen bei der Erzielung der bestmöglichen Druckqualität helfen:

- Stellen Sie sicher, dass der Drucker ordnungsgemäß kalibriert ist. Einige Drucker verfügen über ein internes Kalibrierungsfeature, das Sie in System Manager auf der Registerkarte „Spezial“ aktivieren können.
- Verwenden Sie ein qualitativ hochwertiges Druckmedium, das für den Job geeignet ist. So sollten Sie beispielsweise für CMYK-Proofing-Jobs ein Proofmedium und für die brillante Ausgabe von Fotos Fotopapier verwenden.
- Stellen Sie sicher, dass Sie geeignete Profile und Rendering Intents für den Job auswählen.
- Führen Sie eine Nachlinearisierung des Druckers durch. Hierdurch passen Sie die Tintendichten an die des Referenzdruckers an, auf dem das Medienprofil erstellt wurde. Mithilfe einer Nachlinearisierung kann sichergestellt werden, dass die Farbwiedergabeeigenschaften des Druckers konstant bleiben.
- Optimieren Sie das Medienprofil, um sicherzustellen, dass Sie die bestmöglichen Farbergebnisse mit dem Drucker erzielen.
- Für Prüfjobs mit dem Status „Prüfung fehlgeschlagen“ können die Toleranzen möglicherweise durch eine jobspezifische Optimierung eingehalten werden. Bei diesem Vorgang wird das Farbmanagement des Jobs optimiert, indem ein Korrekturprofil erstellt wird, das der Farbtonskala des Simulationsprofils besser entspricht.
- Optimieren Sie Sonderfarben mithilfe von Color Editor. Wenn Sie mit der Farbqualität einer Sonderfarbe auf dem Ausdruck nicht zufrieden sind, können Sie sie ersetzen, indem Sie eine getreuere Farbwiedergabe auf einem anderen Ausdruck messen.
- Erzwingen Sie die Verwendung von reinem Schwarz, um CMY-Tinten zu entfernen. Durch Entfernen von CMY-Tinten können Sie ein satteres Schwarz erzielen.
- Entfernen Sie Farbabweichungen, die im Farbmanagement bei der Umwandlung von RGB in CMYK entstehen können.
- Nehmen Sie Farbanpassungen vor, indem Sie den Prozentsatz der Tinte für einzelne Tintenkanäle optimieren.

Siehe auch:

“Auswählen von Profilen und Rendering Intents” auf Seite 157

“Optimieren eines Medienprofils” auf Seite 177

“Nachlinearisieren des Druckers” auf Seite 185

“Optimieren von Jobfarben” auf Seite 202

“Schwarze Tinte” auf Seite 203

“Prozess- und Sekundärfarben” auf Seite 204

“Optimieren von L*a*b*-Sonderfarben” auf Seite 339

“Überprüfungsworkflows in Fiery XF” auf Seite 346

Drucken während der Berechnung

Standardmäßig schließt Fiery XF die Jobverarbeitung erst ab, bevor der Druck beginnt.

Drucken während der Berechnung bedeutet, dass Jobverarbeitung und Druck gleichzeitig stattfinden. Sobald ein Jobdatenblock verarbeitet wurde, startet der Druck.

Diese Einstellung beschleunigt die Jobausgabe. Der Drucker kann jedoch von Zeit zu Zeit pausieren, sodass unerwünschte Linien im Ausdruck entstehen.

SO DEAKTIVIEREN SIE „DRUCKEN WÄHREND DER BERECHNUNG“

- 1 Wechseln Sie zu System Manager. Klicken Sie im Layoutbereich auf den Workflow. Öffnen Sie auf der Registerkarte „Workflow“ die Seite „Geschwindigkeit“.
- 2 Deaktivieren Sie „Drucken während der Berechnung“.
- 3 Speichern Sie Ihre Änderungen.

RIP-Auflösung

Die RIP-Auflösung ist die Auflösung, mit der ein Job verarbeitet wird. Anschließend wird der Job in die Druckauflösung umgewandelt.

Die RIP-Auflösung beeinflusst die Druckgeschwindigkeit und -qualität. Je höher die RIP-Auflösung, desto besser die Druckqualität, desto länger aber auch der Druckvorgang für den Job. Umgekehrt werden Jobs mit einer geringeren RIP-Auflösung schneller, jedoch nur in Entwurfsqualität gedruckt.

Jobs können nicht mit einer höheren RIP-Auflösung als der Ausgabeauflösung verarbeitet werden.

Verwenden Sie diese Einstellung bei der Verarbeitung von One-Bit-Dateien. Eine hohe RIP-Auflösung sorgt für scharfe Punkte in der Ausgabe.

SO ERHÖHEN SIE DIE RIP-AUFLÖSUNG

- 1 Wechseln Sie zu System Manager. Klicken Sie im Layoutbereich auf den Workflow. Öffnen Sie auf der Registerkarte „Workflow“ die Seite „Geschwindigkeit“.
- 2 Bewegen Sie den Schieberegler auf „Hohe Qualität“.
- 3 Speichern Sie Ihre Änderungen.

**Bidirektionales Drucken**

Sie können das bidirektionale Drucken für den Workflow deaktivieren. Ein bidirektionaler Ausdruck erfolgt schneller als ein unidirektionaler Ausdruck, da der Druckkopf in beiden Richtungen druckt. Das Ergebnis kann jedoch weniger akkurat ausfallen. Nicht alle Drucker unterstützen bidirektionale Ausdrücke.

SO DEAKTIVIEREN SIE DAS BIDIREKTIONALE DRUCKEN

- 1 Wechseln Sie zu System Manager. Klicken Sie im Layoutbereich auf den Workflow. Öffnen Sie auf der Registerkarte „Workflow“ die Seite „Geschwindigkeit“.
- 2 Deaktivieren Sie „Bidirektional drucken“.
- 3 Speichern Sie Ihre Änderungen.

**Korrigieren der Länge gedruckter Jobs**

Inkonsistenzen bei der Länge des gedruckten Bildes können Sie beseitigen, indem Sie die Ausgabeabmessungen anpassen. Inkonsistenzen können durch eine bestimmte Kombination von Drucker und Medien entstehen.

Die Datei „Lineal_01.ps“ im Ordner „Samples“ (Beispiele) soll Ihnen die Anpassung der Größe für das gedruckte Bild erleichtern. Sie enthält eine Gruppe von Linealmarkierungen für eine Länge und Breite von 0,5 m x 0,5 m.

Diese Einstellung ist unabhängig von der Hardwareeinstellung, die auf dem Bedienfeld mancher Drucker zur Verfügung steht.

SO PASSEN SIE DIE LÄNGE GEDRUCKTER JOBS AN

- 1 Drucken Sie die Datei „Lineal_01.ps“ aus, und messen Sie die Länge der Linealmarkierungen.
Wenn die Abmessungen nicht stimmen, können Sie die Differenz ausgleichen.
- 2 Wechseln Sie zu System Manager. Klicken Sie im Layoutbereich auf das Ausgabegerät. Öffnen Sie auf der Registerkarte „Druckmedium“ die Seite „Medieneinstellung“.
- 3 Geben Sie unter „Korrektur des Medienformats“ die Soll-Länge und die tatsächliche Länge ein.
- 4 Speichern Sie Ihre Änderungen.

Sie können die Druckmedienlängenkorrektur auch in die Grundlinearisierungsdatei integrieren.

Siehe auch:

“Erstellen oder Bearbeiten einer Grundlinearisierungsdatei” auf Seite 172

“Profile Connector” auf Seite 182

Simulieren besonderer Druckmerkmale

Sie können besondere Druckmerkmale simulieren, die mit den folgenden Druckmethoden verbunden sind:

- Tiefdruck

Sie können den Effekt simulieren, der beim Tiefdruck auftritt, wenn die Tinte vom Zylinder nicht gleichmäßig übertragen wird.

- Flexodruck

Sie können die kleinste zu druckende Punktgröße definieren. Der kleinste Punkt, der beim Flexodruck auf eine flexographische Druckplatte geätzt werden kann, ist 2 % groß. Aufgrund der Eigenschaften des Fotopolymerplattenmaterials und des Druckprozesses kann er jedoch auf der Druckmaschine bis zu 12 % groß werden.

- Offsetdruck

Sie können ein Bild reproduzieren, das nahezu der Ausgabe einer Druckmaschine entspricht. Dabei erhalten Sie einen weniger glatten Effekt als bei einem Ausdruck mit einem Tintenstrahldrucker.

SO SIMULIEREN SIE EIN DRUCKVERFAHREN

1 Führen Sie einen der folgenden Schritte aus:

- Wechseln Sie zu System Manager. Klicken Sie im Layoutbereich auf den Workflow. Öffnen Sie auf der Registerkarte „Ausgabe“ die Seite „Erweiterte Druckoptionen“.
- Wechseln Sie zu Job Explorer. Klicken Sie in der Job-Liste auf den Job. Öffnen Sie auf der Registerkarte „Ausgabe“ die Seite „Erweiterte Druckoptionen“.

2 Führen Sie unter „Charakteristische Merkmale für den Auflagedruck simulieren“ eine der folgenden Aktionen aus:

- Legen Sie für Tiefdruck die prozentuale Flächenabdeckung von fehlenden Punkten fest. Die Abbildung zeigt die Simulation fehlender Punkte bis zu einer Flächenabdeckung von 40 %.

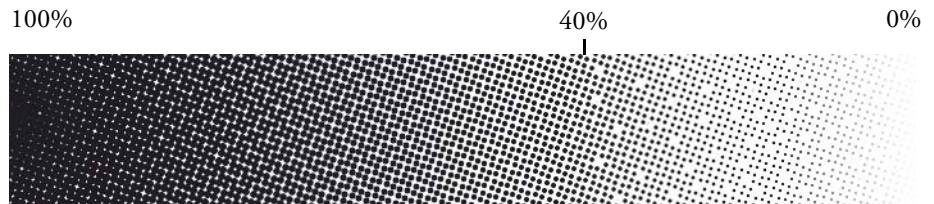

- Legen Sie für Flexodruck fest, wo der erste druckbare Punkt beginnt. Diese Einstellung kann auf Contone-Daten, nicht aber auf Halbtondaten angewendet werden. Die Abbildung zeigt, wie eine Einstellung von 10 % dazu führt, dass Punkte ignoriert werden, die kleiner als 10 % sind.

- Legen Sie für Offsetdruck den Prozentwert des Rauschens fest, der hinzugefügt werden soll.

3 Speichern Sie Ihre Änderungen.

Simulieren von Lichtbedingungen

Standardmäßig basieren die Medienprofile im Lieferumfang von Fiery XF auf der D-50-Standardlichtquelle. Bei der Verarbeitung Ihrer Jobs können Sie verschiedene Lichtbedingungen simulieren.

SO SIMULIEREN SIE LICHTBEDINGUNGEN

1 Führen Sie einen der folgenden Schritte aus:

- Wechseln Sie zu System Manager. Klicken Sie im Layoutbereich auf den Workflow. Öffnen Sie auf der Registerkarte „Farbe“ die Seite „Farbmanagement“.
- Wechseln Sie zu Job Explorer. Klicken Sie in der Job-Liste auf den Job. Öffnen Sie auf der Registerkarte „Farbe“ die Seite „Farbmanagement“.

2 Aktivieren Sie das Kontrollkästchen in der Seitenleiste, um die Einstellungen zu aktivieren.

3 Führen Sie unter „Lichtanpassung“ einen der folgenden Schritte aus:

- Wählen Sie eine Lichtquelle aus.
- Geben Sie die L*a*b*-Werte benutzerdefinierter Lichtbedingungen ein.
Sie können eine Lichtquelle mit jedem konventionellen Messgerät messen.

4 Speichern Sie Ihre Änderungen.

Glätten von Gradationen

Wenn Sie Fiery XF auf einem Fiery proServer für VUTEk ausführen, sind zwei zusätzliche Funktionen verfügbar, durch die Sie glatte Gradationen auf Ausdrucken erzielen können:

- FAST RIP

FAST RIP steht für Fiery Accelerated System Technology. Durch diese Einstellung werden die Gradationen von Konturdaten in der Grafikanwendung korrigiert, falls sie mit unerwünschter Kantenrauhigkeit gedruckt werden. Rauhe Kanten können aufgrund von Begrenzungen der Bittiefe bei der RIP-Verarbeitung auftreten.

Sie können FAST RIP in System Manager auswählen. Klicken Sie im Menü „Extras“ auf „Systeminformationen“. Wählen Sie unter „Allgemeine Einstellungen“ die Option „FAST RIP“ aus. „FAST RIP“ ist standardmäßig ausgewählt.

- Dynamisches Glätten

Durch diese Einstellung wird Folgendes geglättet:

- Bereiche mit wenig Kontrast in Rasterbilddateien, die aufgrund von Bildkomprimierung mit sichtbaren Artefakten gedruckt werden.
- Helle Bereiche, die deutliche visuelle Effekte mit einer Tintenabdeckung zwischen 0% (Druckmedium Weiß) und 1% aufweisen.

Dynamisches Glätten kann angewendet werden auf:

- Alle unterstützten Dateiformate
- Alle unterstützten Farbmodi
- Alle Prozessfarben und alle benannten Sonderfarben
- Alle mit dem Adobe PDF Print Engine (APPE) oder Adobe PostScript 3 Print Engine (CPSI) verarbeiteten Jobs

SO RICHTEN SIE DAS DYNAMISCHE GLÄTTEN EIN

- 1 Wählen Sie **„FAST RIP“** aus: Wechseln Sie zu **System Manager**. Klicken Sie im Menü **„Extras“** auf **„Systeminformationen“**. Wählen Sie unter **„Allgemeine Einstellungen“** die Option **„FAST RIP“** aus.

„FAST RIP“ muss zuerst ausgewählt werden. Andernfalls kann kein dynamisches Glätten angewendet werden.

- 2 Wechseln Sie zu **System Manager**. Klicken Sie im **Layoutbereich** auf den **Workflow**. Führen Sie dann die folgenden Schritte aus:

- Legen Sie die RIP-Auflösung fest. Öffnen Sie auf der Registerkarte **„Workflow“** die Seite **„Geschwindigkeit“**. Bewegen Sie den Schieberegler auf **„Hohe Qualität“**.
- Legen Sie die Einstellung **„Rauschen hinzufügen bis zu“** fest: Öffnen Sie auf der Registerkarte **„Ausgabe“** die Seite **„Erweiterte Druckoptionen“**. Bewegen Sie den Schieberegler auf **„0%“**.

Diese Einstellung diente ursprünglich der Simulation von Analogdruckmaschinen. Bei feinen Konturen und Schriftarten kann es jedoch zu Körnigkeit kommen. Deshalb wird empfohlen, dass Sie diese Einstellung auf **„0%“** setzen.

- Wählen Sie dynamisches Glätten aus: Öffnen Sie auf der Registerkarte **„Datei“** die Seite **„PS/EPS/PDF“**. Wählen Sie unter **„Print-Engine“** die Option **„Dynamisches Glätten“** aus.

- 3 Speichern Sie Ihre Änderungen.

Wird das dynamische Glätten angewendet, versucht Fiery XF zuerst, die Kantenrauigkeit durch Anwenden der internen Glättung mit hoher Bittiefe von FAST RIP zu beseitigen. Ein interner Algorithmus beurteilt das Ergebnis und wendet dann automatisch die dynamische Glättung zusätzlich zu FAST RIP an, sofern sich dadurch eine weitere Verbesserung ergibt.

PROGRAMMSTRUKTUR

Die nachstehenden Tabellen geben einen Überblick über die Ordnerstruktur von Fiery XF und ermöglichen es Ihnen, Dateien schnell und problemlos zu finden.

Für die meisten häufig verwendeten Ordner ist auch eine direkte Verknüpfung verfügbar:

- Öffnen Sie unter Windows den Ordner „Links“ auf dem Desktop.
- Klicken Sie auf einem Macintosh auf das Symbol für Verknüpfungen im Dock, und klicken Sie dann auf den zu öffnenden Ordner.

Standardordner

- Installationsordner

Sofern Sie keinen anderen Speicherort auswählen, werden feste Programmkomponenten von Fiery XF standardmäßig im folgenden Ordner installiert:

Windows*	32-Bit auf einem 32-Bit-Betriebssystem	\Programme\EFI\Fiery XF (nur Fiery XF-Client)
	32-Bit auf einem 64-Bit-Betriebssystem	\Programme(x86)\EFI\Fiery XF (nur Fiery XF-Client)
	64-Bit auf einem 64-Bit-Betriebssystem	\Programme\EFI\Fiery XF (nur Serverordner) \Programme (x86)\EFI\Fiery XF (alle übrigen Programmordner)
Macintosh		/Applications/EFI Fiery XF

* Wenn Sie Fiery XF nicht am Standardspeicherort installieren, werden alle Programmordner, einschließlich des Serverordners, in Ihrem benutzerdefinierten Ordner installiert.

- Ordner „Programme“

Der Fiery XF-Ordner umfasst die folgenden Unterordner:

Name des Ordners	Name des Unterordners	Enthält
Client		Programmdateien für Fiery XF, einschließlich zusätzlicher Lizenzoptionen
	Documentation	HTML-Hilfedateien und PDF-Benutzerhandbuch
	IT8_CharacterizationData	IT8.7/4-Charts zur Profilerstellung für Fogra Proof-Zertifikate
	MonitorProfile	Standard- und benutzerdefinierte Monitorprofile
	Samples	<ul style="list-style-type: none"> • EFI_Form_Offset Referenztestdateien • Lineal_01.ps zur Berechnung der Korrektur des Medienformats • Druck- und Schnitt-Testdateien • Testdateien für Weißtintendruck
EFI RGB Profile Connector		Programmdateien
JDF		Programmdateien
Application3		Programmdateien für Verifier und Color Tools. Die IT8-Diagramm und Charakterisierungsdateien befinden sich in Unterordnern.

Name des Ordners	Name des Unterordners	Enthält
Tools		Programmdatei für Fiery XF-Serverinformation
	FograCert	FograCert-Testformulare für Fogra-Proof-Zertifikat
	PPD	PPDs
	Printer PnP (nur Windows)	Plug & Play-Dateien für unterstützte Drucker
	USB Measurement Devices (nur Windows)	Gerätetreiber für unterstützte Messgeräte

- Arbeitsordner

Alle direkt mit der Jobverarbeitung verbundenen Arbeitsdateien befinden sich in den folgenden Ordnern:

Windows	\Programmdaten\EFI\EFI XF
Macintosh	/Bibliothek/Anwendungssupport/EFI/EFI XF

Wenn Sie den Ordner mit den Programmdateien nicht sehen können, ist er möglicherweise als verborgener Ordner auf Ihrem Computer konfiguriert. Öffnen Sie die Systemsteuerung, und suchen Sie nach „Alle Dateien und Ordner anzeigen“. Stellen Sie sicher, dass auf der Registerkarte „Ansicht“ die erweiterte Einstellung „Ausgeblendete Dateien, Ordner und Laufwerke anzeigen“ ausgewählt ist.

Der Ordner „EFI Fiery XF“ enthält die folgenden Ordner und Unterordner:

Name des Ordners	Name des Unterordners	Enthält
Client	Working	Temporäre Dateien. Wird verwendet zur Speicherung von: <ul style="list-style-type: none"> Grundlinearisierungs- und Profilerstellungsdateien von Color Tools Manuell zu erstellenden Remote Containern
	Protokoll	Protokolldateien. Wichtig für Support-Fragen.
	ClientPreview	Vorschaudateien

Name des Ordners	Name des Unterordners	Enthält
Server	Backup	Sicherungsdateien von Systemkonfigurationen
	ControlCharts	it8-Dateien zur Überprüfung der gemessenen Farbwerte der Kontrollstreifen
	ControlStrip	Kontrollstreifen für Fußzeilen
	Environments	Sicherungsdateien für Umgebungen
	Export	Standardordner für die Ausgabe von Jobs in Dateien
	JobFolder	Temporäre Jobdateien
	Log	Protokolldateien. Wichtig für Support-Fragen.
	Logo	Kopien von Logodateien, die für Job-Tickets ausgewählt wurden
	Output	Druck-(BCO-)Dateien
	Preview	Vorschaudateien
	Profiles	Profile und Dateien, die die Farbausgabe betreffen
	\Balance	Standard-3CC-Dateien; VCC- und VPC-Dateien
	\Monitor	Monitorprofile
	\Reference	<ul style="list-style-type: none"> • In der Branche übliche Profile • Device-Link-Profile
	\Reference Additional	Weltweit verwendete zusätzliche Referenzprofile
	\Spotcolor	Sonderfarbentabellen
	\SpotColorOptimization	Sonderfarben-Optimierungsdateien
	Remote	Remote Container (RPF-Dateien)
	Screening	Screening-Dateien (spt)
	Tickets	Aufzeichnung aller in Fiery XF Control durchgeführten Aktionen. Wichtig für Support-Fragen.

- Medienprofile

Medienprofile werden in den folgenden Ordnern installiert:

Windows	\ProgrammData\EFI\EFI Medienprofile
Macintosh	/Bibliothek/Anwendungssupport/EFI/EFI Media Profiles

- Lizenzdateien

Lizenzdateien werden in den folgenden Ordnern installiert:

Windows	\Programme\FlexLM
Macintosh	/Anwendungen/FlexLM

Ändern der Profil- und Systemordner

Sie können den Pfad zu wichtigen Serverordnern neu definieren und einen neuen Speicherort für Medienprofile, Referenzprofile, den JobFolder, Ausgabedateien und temporäre Dateien einschließlich CPSI- und APPE-Dateien festlegen. Sie könnten beispielsweise Medienprofile auf eine andere Partition des Computers verschieben, um freien Speicherplatz auf Laufwerk C: zu gewinnen.

SO VERSCHIEBEN SIE DIE PROFIL- UND SYSTEMORDNER AN EINEN ANDEREN SPEICHERORT

- 1 **Klicken Sie mit der rechten Maustaste auf das Symbol Fiery XF Control, und klicken Sie dann auf „Fiery XF Server anhalten“.**
- 2 **Klicken Sie mit der rechten Maustaste auf das Symbol Fiery XF Control, und klicken Sie auf „Serverdateiwartung“.**

Das Dialogfeld „Serverdateiwartung“ wird angezeigt.

Server File Maintenance

Profile Folders:

Reference profile folder: C:\ProgramData\EFI\EFI XF Server\Profiles\Reference

Media profile folder: C:\ProgramData\EFI\EFI Media Profiles

System Folders:

Job folder: C:\ProgramData\EFI\EFI XF Server\JobFolder

Output folder: C:\ProgramData\EFI\EFI XF Server\Output

Temporary folder: C:\ProgramData\EFI\EFI XF Server\Temp

- 3 Klicken Sie auf die gewünschte Schaltfläche „Wählen“, und navigieren Sie zu dem neuen Ordner.
- 4 Klicken Sie auf „OK“.

BEREINIGEN VON FIERY XF

Fiery XF erstellt während der Jobverarbeitung verschiedene Arten von Dateien. Einige Dateien verbleiben nach Abschluss des Jobs in den Serverprogrammordnern, sodass im Laufe der Zeit eine sehr große Datenmenge zusammenkommen kann.

Sie können Fiery XF bereinigen, indem Sie die folgenden Typen von Dateien löschen, wenn sie nicht mehr länger benötigt werden:

Dateityp	Beschreibung
Quelldateien	Für jeden Job, den Sie in Fiery XF laden, wird im Ordner „Server\JobFolder“ eine Quelldatei erstellt. Wenn Sie die Quelldateien löschen, werden die zugehörigen Jobs nicht aus der Job-Liste entfernt.
Ausgabedateien	Eine Ausgabedatei (Druckdatei) wird im Ordner „Server\Output“ erstellt, wenn Sie einen Job an den Drucker senden.
Vorschaudateien	Wenn die Vorschaufunktion aktiviert ist, wird im Ordner „Server\Preview“ eine Vorschaudatei erstellt.
Temporäre Dateien	Im Ordner „Server\Temp“ werden verschiedene temporäre Dateien erstellt.
Sonderfarbentabellen	Eine Sonderfarbentabelle wird im Ordner „Server\Profiles\Spotcolor“ erstellt, wenn Sie eine Sonderfarbe definieren. Jedes Mal, wenn Sie Änderungen speichern, wird eine neue Sonderfarbe erstellt und eine fortlaufende Nummer an den Namen angefügt. Sonderfarbentabellen, die gegenwärtig verwendet werden, können nicht bereinigt werden.
Job-Liste	Sie können alle Jobs aus der Job-Liste löschen. Die Job-Liste kann jedoch nicht gelöscht werden, wenn gegenwärtig Jobs verarbeitet werden.
Protokolldateien	Protokolldateien werden im Ordner „Server\Log“ erstellt. In ihnen werden alle Prozesse von Fiery XF erfasst, und sie werden vom EFI Support für die Problembehebung benötigt.

SO LÖSCHEN SIE DATEIEN SOFORT

Gehen Sie wie unten beschrieben vor, um Ausgabedateien, Vorschaudateien, temporäre Dateien, Sonderfarbentabellen, alle Jobs der Job-Liste oder Protokolldateien zu löschen.

- 1 Wechseln Sie zu System Manager. Zeigen Sie im Menü „System“ auf „Bereinigen“, und klicken Sie auf ein Element.**

Alternativ können Sie auf „Alle“ klicken, um alle Dateitypen zu löschen.

SO LÖSCHEN SIE DATEIEN, NACHDEM EIN FESTGELEGTES KRITERIUM ERFÜLLT WURDE

Gehen Sie wie unten beschrieben vor, um Quelldateien, Ausgabedateien und Vorschaudateien zu löschen.

- 1 Wechseln Sie zu System Manager. Klicken Sie im Layoutbereich auf den Workflow. Öffnen Sie auf der Registerkarte „Workflow“ die Seite „Grundsätzliches“.**
- 2 Geben Sie unter „Quelldateien“ an, wann Quelldateien gelöscht werden sollen.**

Quelldateien können in den folgenden Fällen gelöscht werden:

- automatisch nach dem Drucken
- nachdem eine bestimmte Anzahl von Tagen verstrichen ist. Geben Sie den Zeitraum in Tagen ein.
- aus einem Hotfolder. Aktivieren Sie das Kontrollkästchen, um Quelldateien aus einem Hotfolder zu löschen.

Die Einstellung, die Sie für das Löschen von Quelldateien vornehmen, werden automatisch auf Ausgabe- und Vorschaudateien angewendet.

- 3 Geben Sie unter „Ausgabe-/Vorschaudateien“ an, wann Ausgabe- und Vorschaudateien gelöscht werden sollen.**

Ausgabe- und Vorschaudateien können in den folgenden Fällen gelöscht werden:

- automatisch nach dem Drucken
- nachdem eine bestimmte Anzahl von Tagen verstrichen ist. Geben Sie den Zeitraum in Tagen ein.

Wenn Sie zuvor eine Einstellung für das Löschen von Quelldateien festgelegt haben, wird die gleiche Einstellung automatisch auf Ausgabe- und Vorschaudateien angewendet. Eine unabhängige Einstellung ist nur möglich, wenn Quelldateien zu keinem Zeitpunkt gelöscht werden.

PROBLEMBEHANDLUNG

In diesem Kapitel erfahren Sie, welche Möglichkeiten Sie haben, wenn Sie bei der Arbeit mit Fiery XF auf Schwierigkeiten stoßen. Sollte das Problem weiterhin bestehen, wenden Sie sich an den EFI Support.

Server- und Anmeldeprobleme

Die Benutzeroberfläche des Servers wird nicht angezeigt. Wie kann ich mich anmelden?

Ursache: Der Server wird als Dienst ausgeführt und verfügt daher über keine Benutzeroberfläche. Alle Aktionen werden von der Clientsoftware ausgeführt.

Lösung: Um den Client zu starten, führen Sie einen der folgenden Schritte aus:

- Klicken Sie auf das entsprechende Programmsymbol auf dem Desktop (Windows) bzw. im Dock (Macintosh).
- Klicken Sie mit der rechten Maustaste auf das Symbol Fiery XF Control, und klicken Sie dann auf „Fiery XF Client starten“.

Ich arbeite mit Windows. Der Server nimmt keine Verbindungen von einem Client an. Was kann ich unternehmen?

Ursache: Es ist eine Firewall eingerichtet, welche die Kommunikation blockiert.

Lösung: Entsperren Sie die Ports 50005 - 50026. Weitere Informationen finden Sie in der Windows-Hilfe.

Ich arbeite mit Windows. Obwohl ich mich problemlos bei Fiery XF anmelden kann, werden keine Benutzer, Workflows oder Ausgabegeräte angezeigt.

Ursache: Es ist eine Firewall eingerichtet, welche die Kommunikation blockiert.

Lösung: Entsperren Sie die Ports 50005 - 50026. Weitere Informationen finden Sie in der Windows-Hilfe.

Bei der Anmeldung wird die folgende Fehlermeldung angezeigt: „Der Benutzer 'admin' ist unbekannt. Vergewissern Sie sich, dass der richtige Name eingegeben wurde.“

Ursache: Die Datei „usr_0000.xml“ ist u. U. nicht vorhanden.

Lösung: Suchen Sie im Ordner „Tickets“ nach der Datei „usr_0000.xml“.

Schneiden Sie die Datei „usr_0000.xml“ aus (sofern gefunden), und fügen Sie sie in einen Zielordner außerhalb des Ordners „Tickets“ ein. Starten Sie anschließend den Server neu. Dabei wird automatisch eine neue Datei „usr_0000.xml“ erstellt.

Starten Sie den Server neu, wenn die Datei „usr_0000.xml“ fehlt, aber die Datei „usr_0000.bak“ gefunden wurde. Beim Neustart des Servers wird automatisch eine neue Datei „usr_0000.xml“ erstellt.

Wenn Sie weder eine Datei „usr_0000.xml“ noch eine Datei „usr_0000.bak“ finden können, wenden Sie sich an den EFI Support, um eine neue Datei „usr_0000.xml“ zu erhalten. Kopieren Sie die erhaltene Datei in den Ordner „Tickets“.

Das Startfenster wird kurzzeitig angezeigt und dann geschlossen. Woran liegt das?

Ursache: Dieses Verhalten tritt auf, weil Microsoft Windows das Feature DEP (Data Execution Prevention, Datenausführungsverhinderung) verwendet, um Schäden durch Viren und andere Sicherheitsbedrohungen zu verhindern.

Lösung: Deaktivieren Sie folgendermaßen die Datenausführungsverhinderung für Fiery XF:

1 Klicken Sie im Explorer mit der rechten Maustaste auf „Dieser PC“, und klicken Sie dann auf „Eigenschaften“.

2 Klicken Sie auf „Erweiterte Systemereinstellungen“.

Das Dialogfeld „Systemereinstellungen“ wird angezeigt. Die Registerkarte „Erweitert“ ist ausgewählt.

3 Klicken Sie auf die Schaltfläche „Einstellungen“ für „Systemleistung“.

4 Klicken Sie auf die Registerkarte „Datenausführungsverhinderung“.

5 Wählen Sie „Datenausführungsverhinderung für alle Programme und Dienste mit Ausnahme der ausgewählten einschalten“ aus. Klicken Sie anschließend auf „Hinzufügen“, und navigieren Sie zum Ordner „Client“.

6 Wählen Sie alle Anwendungsdateien mit der Erweiterung „*.exe“ aus, und fügen Sie sie der Liste der Programme hinzu, die nicht von der Datenausführungsverhinderung betroffen sind.

- 7 **Klicken Sie anschließend auf „Hinzufügen“, und navigieren Sie zum Ordner „Server“. Fügen Sie alle Anwendungsdateien, die sich im Ordner „Server“ befinden, auf die gleiche Weise hinzu.**

Lizenzprobleme

Fiery XF kann die Lizenz nicht finden

- Ursache: Der Ordner „FlexLM“ kann Lizenzen für verschiedene Dongle-IDs enthalten.
- Lösung: Stellen Sie sicher, dass der Dongle, für den die Software lizenziert wurde, derzeit angeschlossen ist.
- Ursache: Möglicherweise wurde(n) die Basislizenz(en) aus dem Ordner „FlexLM“ entfernt. Wenn Sie eine ältere Version der Software aktualisiert haben, benötigen Sie weiterhin die Originallizenzen der vorherigen Versionen.
- Lösung: Stellen Sie sicher, dass die Lizenz für die Vorgängerversion(en) sowie die Aktualisierungslizenz ordnungsgemäß im Ordner „FlexLM“ installiert wurden.

Die von der Aktivierungswebsite heruntergeladene Lizenzdatei kann nicht installiert werden.

- Ursache: Die heruntergeladene Lizenzdatei weist u. U. die falsche Dateierweiterung auf.
- Lösung: Überprüfen Sie die Dateierweiterung der Lizenzdatei. Lizenzen mit der Erweiterung „.txt“ werden in Fiery XF nicht erkannt. Ändern Sie die Dateierweiterung von „txt“ in „lic“.
- Wenn die Dateierweiterung nicht angezeigt wird, öffnen Sie die Systemsteuerung, und suchen Sie nach „Versteckte Dateien und Ordner anzeigen“. Stellen Sie sicher, dass auf der Registerkarte „Ansicht“ die erweiterte Einstellung „Ausgeblendete Dateien, Ordner und Laufwerke anzeigen“ ausgewählt ist.

Keine gültige Lizenz vorhanden

- Ursache: Fiery XF Control wird u. U. nicht ausgeführt.
- Lösung: Vergewissern Sie sich, dass sich Fiery XF Control im Onlinezustand befindet, bevor Sie versuchen, sich beim Client anzumelden. Klicken Sie mit der rechten Maustaste auf das Symbol Fiery XF Control, und klicken Sie dann auf „Fiery XF Server starten“.

- Ursache: Mindestens ein Windows-Dienst, der von Fiery XF benötigt wird, ist nicht aktiv.
- Lösung: Klicken Sie mit der rechten Maustaste auf das Symbol Fiery XF Control, und klicken Sie dann auf „Fiery XF-Serverkonfiguration“. Überprüfen Sie, ob die folgenden Dienste gestartet wurden:
- EFI License Manager
 - EFI XF Server
 - DebugLog
- Wählen Sie ggf. den Dienst aus, der zurzeit nicht ausgeführt wird, und starten Sie den Dienst neu.
- Ursache: Der Dongle wird nicht erkannt.
- Lösung: Schließen Sie den Dongle an einen anderen USB-Anschluss an.
- Um zu prüfen, ob der Dongle erkannt wird, klicken Sie mit der rechten Maustaste auf das Symbol Fiery XF Control, und klicken Sie dann auf „Dongle-ID anzeigen“.
- Wenn der Dongle nicht erkannt wird, installieren Sie den Dongle-Treiber neu. Sie können den neuesten Dongle-Treiber von <http://www.aladdin.com/support/hasp.aspx> herunterladen. Wählen Sie im Bereich für Endbenutzer-Downloads den HASP HL-Gerätetreiber aus.

- Ursache: Die Lizenzdatei wurde u. U. für eine falsche Dongle-ID generiert.
- Lösung: Vergewissern Sie sich, dass in den Lizenzdateien der erworbenen Optionen die richtige Dongle-ID angezeigt wird.
- Um die Dongle-ID zu prüfen, klicken Sie mit der rechten Maustaste auf das Symbol Fiery XF Control, und klicken Sie dann auf „Dongle-ID anzeigen“.
- Öffnen Sie die Lizenzdatei in einem Texteditor (z. B. Wordpad), um die Dongle-ID der Lizenz zu überprüfen.
- Überprüfen Sie, ob die Lizenzdatei die folgenden Informationen enthält:
- Name des Servercomputers
 - Dongle-ID
- Wenn die Dongle-ID nicht übereinstimmt, senden Sie eine E-Mail an:
- eu.activation@efi.com (für Europa/Asien/Australien/Afrika)
 - activation@efi.com (für Nord- und Südamerika)
- Geben Sie in der E-Mail die folgenden Details an:
- die EAC-Codes der falsch generierten Lizenzen
 - die richtige Dongle-ID (aus Fiery XF Control)
 - die falsch eingegebene Dongle-ID (in der Lizenzdatei enthalten)
- Ursache: Wenn Sie eine frühere Version der Software aktualisieren, wurden die Lizenzen der früheren Version u. U. aus dem Ordner „FlexLM“ entfernt.
- Lösung: Fiery XF benötigt zusätzlich zur Aktualisierungslizenz die Lizenzdateien von allen früheren Versionen. Installieren Sie die entfernten Lizenzen ggf. neu. Um Lizenzen neu zu installieren, klicken Sie mit der rechten Maustaste auf das Symbol Fiery XF Control, und klicken Sie dann auf „Fiery XF aktivieren“.
- Um zu prüfen, welche Lizenzen installiert sind, klicken Sie mit der rechten Maustaste auf das Symbol Fiery XF Control, und klicken Sie dann auf „Lizenzinformationen anzeigen“. Sie müssen über eine Lizenz für mindestens einen Server, einen Client und eine Printer-Option M verfügen.
- Ursache: Systemdatum und -uhrzeit sind u. U. nicht richtig eingestellt.
- Lösung: Überprüfen Sie die BIOS-Einstellung in Windows.

- Ursache: Die Lizenzdateien werden u. U. nicht erkannt.
- Lösung: Versuchen Sie, alle Lizenzdateien erneut zu installieren. Entfernen Sie alle Lizenzdateien außer „default.lic“ aus dem Ordner „FlexLM“, und installieren Sie dann jede Datei einzeln neu. Klicken Sie mit der rechten Maustaste auf das Symbol Fiery XF Control, und klicken Sie dann auf „Fiery XF aktivieren“.
- Sie müssen die Dateien über Fiery XF Control installieren, d. h. ein einfaches Kopieren der Lizenzdateien in den Ordner „FlexLM“ löst das Problem nicht.

Ich kann keine weiteren Ausgabegeräte einrichten oder anschließen.

- Ursache: Sie verfügen nicht über genügend Lizenzen für Printer-Optionen.
- Lösung: Kaufen Sie eine zusätzliche Lizenz für Printer-Optionen.
- Ursache: Sie versuchen möglicherweise, denselben Drucker über zwei verschiedene Verbindungstypen einzurichten.
- Lösung: Stellen Sie sicher, dass alle Instanzen des Druckers (einschließlich des Linearisierungsgeräts) denselben Verbindungstyp verwenden.

Mein Drucker wird in der Druckerliste nicht aufgeführt.

- Ursache: Sie versuchen möglicherweise, ein Ausgabegerät anzuschließen, das eine separate Lizenz erfordert.
- Lösung: Stellen Sie sicher, dass die installierte Lizenz Ihr Druckermodell unterstützt.

Wieso teilt Fiery XF mir mit, dass nicht genügend Lizenzen zur Verfügung stehen?

- Ursache: Häufig wird ein Drucker mit zwei IP-Adressen konfiguriert; deshalb geht Fiery XF davon aus, dass es sich um zwei verschiedene Ausgabegeräte handelt. Dieses Problem kann recht häufig im Zusammenhang mit dem Linearisierungsgerät auftreten.
- Lösung: Stellen Sie sicher, dass mehrere Instanzen eines Ausgabegeräts in Fiery XF mit derselben IP-Adresse konfiguriert werden.

Siehe auch:

“Lizenzieren der Software” auf Seite 45

“Neugenerieren einer Lizenzdatei” auf Seite 51

Druckprobleme

Warum kann ich keine Jobs laden?

Ursache: Fiery XF benötigt eine bestimmte Menge an freiem Speicherplatz. Bei weniger als 2,5 % oder weniger als 5 GB verfügbarem Speicherplatz auf der Festplatte können Sie eventuell keine Jobs mehr laden und verarbeiten.

Lösung: Stellen Sie sicher, dass auf der Festplatte genügend freier Speicherplatz vorhanden ist.

Ursache: Sie verfügen u. U. nicht über genügend gültige Ausgabelizenzen. Beachten Sie, dass die Software möglicherweise mit einer 30 Tage gültigen Lizenz geliefert wurde, die es Ihnen ermöglicht, eine Verbindung zu maximal zehn Ausgabegeräten einzurichten. Eine permanente Standardlizenz umfasst eine Ausgabeoption für einen mittelgroßen Drucker mit einer Breite von bis zu 18 Zoll (54,7 cm).

Lösung: Gehen Sie folgendermaßen vor, um zu überprüfen, ob genügend Ausgabelizenzen vorhanden sind:

- 1 Wechseln Sie zu System Manager. Trennen Sie im Layoutbereich alle Ausgabegeräte von allen Workflows. Klicken Sie dann auf das Linearisierungsgerät.**
- 2 Öffnen Sie auf der Registerkarte „Gerät“ die Seite „Informationen“. Wählen Sie unter „Hersteller“ die Option „Wählen Sie einen Hersteller aus“ aus.**
- 3 Speichern Sie die Einstellungen für das Linearisierungsgerät.**
- 4 Verbinden Sie ein Ausgabegerät mit einem Workflow.**
- 5 Versuchen Sie, in Job Explorer einen Job zu laden.**

Stellen Sie sicher, dass der belegte Festplattenplatz 95 % nicht übersteigt, wenn Sie noch immer keinen Job laden können. Schaffen Sie bei Bedarf zusätzlichen Speicherplatz auf der Festplatte.

Bei der Jobverarbeitung wird im Standardordner „Output“ eine BCO-Datei erstellt. Sie können den von Fiery XF bei der Jobverarbeitung belegten Festplattenplatz verringern, indem Sie einen anderen Ordner wie folgt festlegen:

- 6 Stoppen Sie den Fiery XF-Server.**
- 7 Öffnen Sie im Ordner „Server“ den Ordner „Tickets“.**
- 8 Öffnen Sie die Datei „sys_0000.xml“ in einem Texteditor.**
- 9 Suchen Sie die Zeile, die mit „<Print type=“ beginnt, und geben Sie einen neuen Pfad ein.**

- Ursache: Der Dongle hat sich möglicherweise vom Computer gelöst, während der Server noch ausgeführt wird.
- Lösung: Vergewissern Sie sich, dass der Dongle korrekt eingesteckt ist.

Warum erhalte ich die Fehlermeldung „Ungültige Seitenhöhe“?

- Ursache: Die Informationen der BoundingBox werden nicht berücksichtigt.
- Lösung: Wechseln Sie zu System Manager. Klicken Sie im Layoutbereich auf den Workflow. Öffnen Sie auf der Registerkarte „Datei“ die Seite „PS/EPS/PDF“. Wählen Sie unter „Größendefinition“ die Option „Seitengröße berechnen“ aus.

Die Linearisierung kann nicht verarbeitet werden.

- Ursache: Es wird eine beschädigte Grundlinearisierungsdatei verwendet.
- Lösung: Wechseln Sie zu System Manager. Klicken Sie im Layoutbereich auf das Ausgabegerät. Öffnen Sie auf der Registerkarte „Druckmedium“ die Seite „Druckkonfiguration“. Prüfen Sie den für das Ausgabegerät ausgewählten Kalibrierungssatz.
- Öffnen Sie die Grundlinearisierungsdatei in dem mit Color Tools gelieferten Tool „Profile Connector“, und vergewissern Sie sich, dass der Name des ausgewählten Medienprofils mit dem des verbundenen Medienprofils übereinstimmt.
- Falls das Problem so nicht behoben werden kann, versuchen Sie, die Grundlinearisierungsdatei und das Medienprofil in Profile Connector erneut zu verbinden.

Was bedeutet die Fehlermeldung „Befehlsfehler“?

- Ursache: Einige Drucker können mit zwei verschiedenen Tintenarten (z. B. Ultrachrome Photo und Matt) verwendet werden. Die Fehlermeldung wird angezeigt, wenn die in Fiery XF ausgewählte Tintenart nicht der im Drucker enthaltenen Tintenart entspricht.
- Lösung: Vergewissern Sie sich, dass Sie die richtige Tintenart für das Ausgabegerät ausgewählt haben. Anhand der schwarzen Tintenpatrone können Sie die verwendete Tintenart ermitteln. Wechseln Sie zu System Manager. Klicken Sie im Layoutbereich auf das Ausgabegerät. Öffnen Sie auf der Registerkarte „Druckmedium“ die Seite „Druckkonfiguration“, und legen Sie die richtige Tintenart fest.

Obwohl ein Hotfolder in einem Netzwerk eingerichtet ist, werden gesendete Jobs nicht in der Job-Liste angezeigt. Worin liegt das Problem?

Ursache: Der Fiery XF-Server wird unter Windows als Dienst ausgeführt. Die Anmelderechte werden standardmäßig für den lokalen Computer definiert. Das bedeutet, dass Fiery XF nicht mit Ordnern in einer Netzwerkumgebung kommunizieren kann. Dies kann zu Problemen führen, wenn Jobs über einen Hotfolder gedruckt werden sollen.

Lösung: Weisen Sie folgendermaßen Netzwerkzugriffsrechte für den Fiery XF-Server zu:

- 1 Klicken Sie mit der rechten Maustaste auf das Symbol Fiery XF Control, und klicken Sie dann auf „Fiery XF-Serverkonfiguration“.**
- 2 Klicken Sie mit der rechten Maustaste auf „EFI XF Server“. Klicken Sie dann auf „Eigenschaften“ und auf die Registerkarte „Anmelden“.**

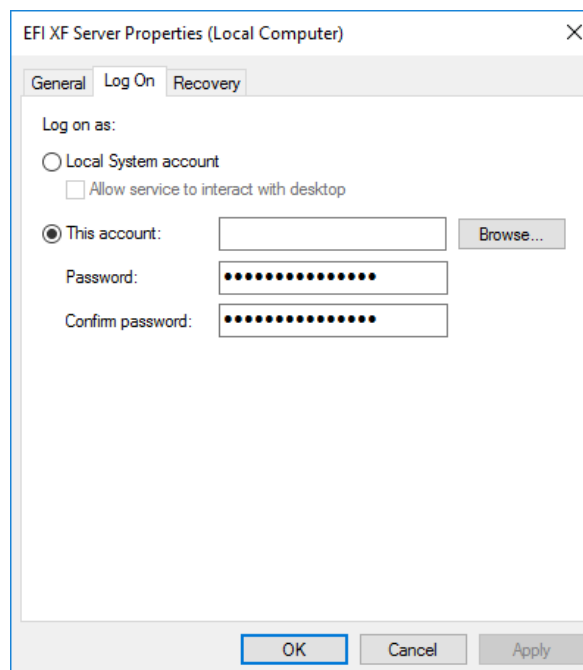

- 3 Klicken Sie auf „Dieses Konto“, und weisen Sie Netzwerkzugriffsrechte für den Fiery XF-Server zu.**
- 4 Klicken Sie auf „OK“.**

Probleme beim Farbmanagement

Fehler bei CMM-Initialisierung

- Ursache: Als Ursache kommen eine falsche Einstellung auf der Seite „Farbmanagement“ oder ein beschädigtes Medienprofil in Frage.
- Lösung: Überprüfen Sie die Farbmanagementeinstellungen für den Workflow. Überprüfen Sie auch die Qualitätseinstellungen für das Ausgabegerät.

Probleme mit Medienprofilen

Ich möchte ein Medienprofil verwenden, das ich von einem Lieferanten erhalten habe. Warum kann ich es in Fiery XF nicht auswählen?

- Ursache: Das Medienprofil ist nicht mit einer Grundlinearisierungsdatei verbunden.
- Lösung: Das Medienprofil muss immer mit einer Grundlinearisierungsdatei verbunden sein, damit es in Fiery XF ausgewählt werden kann. Stellen Sie sicher, dass das Medienprofil mit einer Grundlinearisierungsdatei verbunden wurde.

Ich habe ein Medienprofil erstellt, kann es jedoch in Fiery XF nicht auswählen.

- Ursache: Das Profil wurde u. U. nicht unter einem eindeutigen Namen gespeichert, sodass es in der Liste der verfügbaren Medienprofile schwer zu finden ist.
- Lösung: Sie sollten einen Kalibrierungssatz für einen eindeutigen Medientnamen erstellen, damit das Profil in Fiery XF leichter gefunden werden kann. Sie können einen neuen Kalibrierungssatz erstellen, indem Sie eine Grundlinearisierungsdatei erstellen und diese mit einem vorhandenen Medienprofil verbinden.
- Ursache: Die Grundlinearisierungsdatei wurde nicht im Ordner „Profiles“ gespeichert.
- Lösung: Vergewissern Sie sich, dass die Grundlinearisierungsdatei und das ICC-Profil im Ordner „EFI Media Profiles“ gespeichert wurden.

Warum erhalte ich die Fehlermeldung „Ausgewähltes Profil ist ungültig“?

Ursache: Das Medienprofil ist u. U. nicht ordnungsgemäß mit der Grundlinearisierungsdatei verbunden. Nur Medien, die mit einer Grundlinearisierungsdatei verknüpft sind, werden auf der Seite „Druckmedium“ für das Ausgabegerät aufgelistet. Wenn das Medium nicht aufgelistet ist, kann dies daran liegen, dass Fiery XF die Grundlinearisierungsdatei nicht finden kann.

Lösung: Stellen Sie sicher, dass das Medienprofil ordnungsgemäß mit einer Grundlinearisierungsdatei verbunden wurde.

Überprüfen Sie auf der Seite „Farbmanagement“ die Profilauswahl für den Workflow.

Weshalb kann Fiery XF meine installierten Medienprofile nicht finden?

Ursache: Möglicherweise ist der Pfad zu den Medienprofilen nicht korrekt.

- 1 Klicken Sie mit der rechten Maustaste auf Fiery XF Control, und klicken Sie dann auf „Fiery XF-Server anhalten“.**
- 2 Klicken Sie mit der rechten Maustaste auf Fiery XF Control, und klicken Sie auf „Serverdateiwartung“.**
- 3 Führen Sie einen der folgenden Schritte aus:**
 - Korrigieren Sie den Pfad zu den Medienprofilen.
 - Kopieren Sie die Medienprofile in den festgelegten Ordner „Media Profiles“.

Siehe auch:

[“Medienprofile von Drittanbietern”](#) auf Seite 196

[“Erstellen oder Bearbeiten einer Grundlinearisierungsdatei”](#) auf Seite 172

[“Profile Connector”](#) auf Seite 182

Probleme mit USB-Geräten

Wenn ich mein USB-Messgerät an den Computer anschließe, werde ich aufgefordert, den Gerätetreiber zu installieren. Sollte der Gerätetreiber nicht automatisch erkannt werden?

- Ursache: Gelegentlich kann es vorkommen, dass der Gerätetreiber nicht automatisch erkannt wird, wenn Sie das USB-Gerät an den Computer anschließen.
- Lösung: Wenn Sie vom Assistenten aufgefordert werden, den Gerätetreiber von der DVD zu installieren, rufen Sie den Inhalt der DVD auf, navigieren Sie zum Ordner „USB Measurement Devices“, und installieren Sie den entsprechenden Gerätetreiber.
- Laden Sie alternativ den aktuellen Gerätetreiber von der Website des Herstellers herunter.

Warum wird mein USB-Gerät (z. B. der Dongle) nicht gefunden?

- Ursache: Der Gerätetreiber ist möglicherweise nicht ordnungsgemäß installiert.
- Lösung: Führen Sie folgende Schritte zur Installation des Gerätetreibers durch:
- 1 Klicken Sie mit der rechten Maustaste auf „Computer“ und dann auf „Eigenschaften“.**
 - 2 Klicken Sie auf „Geräte-Manager“.**
 - 3 Suchen Sie nach USB-Controller (Universal Serial Bus).**
 - 4 Extrahieren Sie die Liste, und suchen Sie nach dem nicht erkannten Gerät. Nicht erkannte Geräte sind mit einem Fragezeichen gekennzeichnet.**
 - 5 Klicken Sie mit der rechten Maustaste auf den Geräteeintrag, und klicken Sie auf „Treibersoftware aktualisieren“.**
 - 6 Laden Sie den aktuellen Treiber herunter und installieren Sie ihn durch Auswählen der empfohlenen Einstellung.**
- Ursache: Möglicherweise ist das USB-Kabel zu alt.
- Lösung: Verwenden Sie das USB-Kabel, das zum Lieferumfang des Messgeräts ES-1000, ES-2000 oder ES-6000 gehört. Wenn Sie ein Kabel geringer Qualität mit einem neueren Messgerät verwenden, kann es zu Problemen kommen.
- Ursache: Die Software eines Drittanbieters greift möglicherweise auf das Messgerät zu.
- Lösung: Deaktivieren oder deinstallieren Sie die Software von Drittanbietern, die auf das Messgerät zugreift.

- Ursache: Die Messgeräte werden als Dienst ausgeführt (nur Windows). Es ist möglich, dass die Ausführung des Dienstes beendet wurde.
- Lösung: Starten Sie den Dienst neu: Klicken Sie mit der rechten Maustaste auf das Symbol Fiery XF Control, und klicken Sie dann auf „Fiery XF-Serverkonfiguration“. Wählen Sie in der Liste der Dienste „EFI ES1000“ aus, und starten Sie dann den Dienst neu.

Weshalb wird der Dongle seit dem Update des Macintosh-Betriebssystems nicht erkannt?

- Ursache: Der Dongle-Treiber muss aktualisiert werden.
- Lösung: Die neueste Version ist erhältlich unter:
<http://sentinelcustomer.safenet-inc.com/sentineldownloads/?s=&c=End+User&p=Sentinel+HASP&co=Mac&t=Runtime+%26+Device+Driver>.
Laden Sie „Sentinel HASP/LDK Mac OS X Run-time GUI Installation“, und installieren Sie das Produkt.

EFI Support

Sollten Sie bei der Arbeit mit Fiery XF auf Schwierigkeiten stoßen, für die Sie in diesem Handbuch keine Lösung finden, wenden Sie sich bitte an Ihren Händler oder Lieferanten.

Bitte halten Sie bei einer Kontaktaufnahme mit Ihrem Händler oder Lieferanten die nachstehenden Informationen bereit:

- Versionsname und Releasenummer der Software
- Lizenzinformationen
- Druckermodell
- Betriebssystem mit Versionsnummer
- Details zu zusätzlicher Hard- und Software, die installiert wurde (z. B. ISDN-Karten, Antivirenprogramme)

SO FINDEN SIE DIE KONTAKTINFORMATIONEN FÜR IHRE REGION

1 Führen Sie einen der folgenden Schritte aus:

- Klicken Sie im Menü „Hilfe“ auf „Technischer Support von EFI“.
- Besuchen Sie <http://www.efi.com/support-and-downloads/product-support>

Online-Benutzerforum

Das Onlineforum steht allen Benutzern von Fiery XF offen. Sie können dort Fragen zu den einzelnen Bereichen von Fiery XF direkt an die Mitglieder des EFI-Teams richten. Es ermöglicht weiterhin offene Diskussionen mit anderen Forummitgliedern und bietet so eine ideale Plattform für die Kommunikation mit anderen Benutzern. Wenn Sie sich als Forummitglied registrieren möchten, besuchen Sie unsere Website unter:

<http://proofingforums.efi.com>

Fiery Global University

Fiery Global University ist eine benutzerfreundliche, Internet-basierte Plattform für das Selbststudium, die Ihnen rund um die Uhr den Zugang zu Schulungsinhalten ermöglicht. Sie bietet Schulungsvideos, die Ihnen dabei helfen, sich mit den anspruchsvolleren Features von Fiery XF vertraut zu machen. Für den Zugang zur Fiery Global University besuchen Sie unsere Website unter:

<http://training.efi.com>

DEINSTALLIEREN

In diesem Abschnitt wird beschrieben, wie Sie Fiery XF (einschließlich der Lizenzoptionen und frei verfügbarer Tools) und Medienprofile deinstallieren.

SO DEINSTALLIEREN SIE AUF EINEM WINDOWS-COMPUTER

- 1 **Öffnen Sie die Systemsteuerung.**
- 2 Klicken Sie auf „Programme und Funktionen“.
- 3 **Klicken Sie in der Liste der installierten Programme auf das Programm, das Sie deinstallieren möchten.**
- 4 **Klicken Sie auf „Deinstallieren“.**
- 5 **Folgen Sie den Bildschirmanweisungen, um den Vorgang abzuschließen.**

Starten Sie den Computer nach der Deinstallation neu, bevor Sie die Software neu installieren.

SO DEINSTALLIEREN SIE AUF EINEM MACINTOSH-COMPUTER

- 1 **Legen Sie die Software-DVD in das DVD-ROM-Laufwerk ein.**
- 2 **Doppelklicken Sie auf das Laufwerkssymbol, um auf die DVD zuzugreifen.**
- 3 **Öffnen Sie den Ordner „Uninstallers“, und doppelklicken Sie auf das Programm, das Sie deinstallieren möchten.**
- 4 **Folgen Sie den Bildschirmanweisungen, um den Vorgang abzuschließen.**

Zum Entfernen von Fiery XF müssen Sie auch Color Profiler Suite deinstallieren.

Starten Sie den Computer nach der Deinstallation neu, bevor Sie die Software neu installieren.

ZUSAMMENFASSUNG DER FUNKTIONEN UND EINSTELLUNGEN

Dieser Abschnitt enthält eine Zusammenfassung der in Fiery XF verfügbaren Funktionen und Einstellungen. Beachten Sie, dass in einigen Fenstern und Dialogfeldern Funktionen beschrieben werden, die eine entsprechende Lizenz erfordern und in Ihrer Konfiguration von Fiery XF möglicherweise nicht angezeigt werden.

- Eigenschaften-Inspektor des Fiery XF-Clients

Die Beschreibungen werden auch als Kontexthilfe auf der Benutzeroberfläche von Fiery XF angezeigt. Sie können die Kontexthilfe über die Menüschaltflächen im Eigenschaften-Inspektor aufrufen. Klicken Sie mit der rechten Maustaste auf eine Menüschaltfläche, und klicken Sie dann auf „Hilfe“.

Eigenschaften-Inspektor 1 Menüschaltfläche

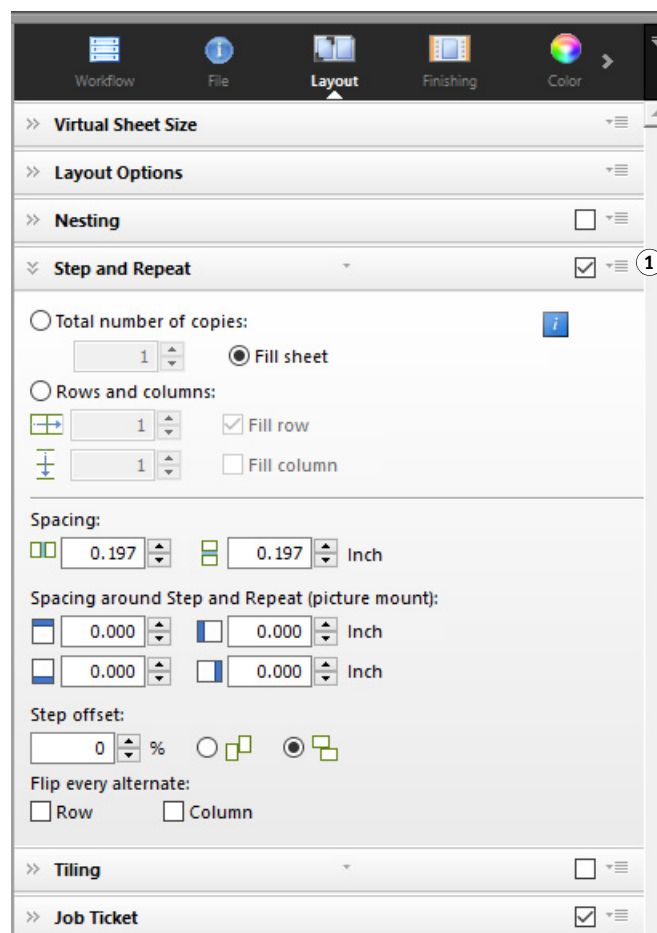

- „Benutzerkonto“ auf Seite 447
- „Arbeitsbereich“ auf Seite 448
- „Joberkennung“ auf Seite 449
- „PS/EPS/PDF“ auf Seite 450
- „One-Bit (System Manager)“ auf Seite 453
- „One-Bit (Job Explorer)“ auf Seite 454
- „TIFF/IT, Scitex CT/LW“ auf Seite 455
- „Jobkombination“ auf Seite 456
- „JDF-Ticket“ auf Seite 458
- „Quelldateiinformationen“ auf Seite 459
- „Warnung und Fehler“ auf Seite 460
- „Unterdateien“ auf Seite 461
- „Jobvariationen (Cretaprint)“ auf Seite 462
- „Farbgrundlagen (Cretaprint)“ auf Seite 463
- „Ausgabeinformationen (Cretaprint)“ auf Seite 464
- „Virtuelle Blattgröße“ auf Seite 465
- „Layout-Optionen“ auf Seite 466
- „Job-Ticket“ auf Seite 468
- „Sammelform (System Manager)“ auf Seite 470
- „Sammelform (Job Explorer)“ auf Seite 472
- „Step & Repeat (System Manager)“ auf Seite 474
- „Step & Repeat (Job Explorer)“ auf Seite 476
- „Kacheln (System Manager)“ auf Seite 478
- „Kacheln (Job Explorer)“ auf Seite 480
- „N-Up“ auf Seite 483
- „Broschüre“ auf Seite 485
- „Beschnittmarken, FOTOBA-Marken und KIPCut-Marken“ auf Seite 490
- „Stanzmarken“ auf Seite 491
- „Schneiden (System Manager)“ auf Seite 492
- „Schneiden (Job Explorer)“ auf Seite 495
- „Farbanpassung“ auf Seite 498
- „Farbmanagement“ auf Seite 499
- „Farbmanagement (Cretaprint)“ auf Seite 503
- „Sonderfarben (System Manager)“ auf Seite 506
- „Sonderfarben (Job Explorer)“ auf Seite 507
- „Tintenverbrauch (Cretaprint)“ auf Seite 509
- „Weiße Tinte und Dekoration (Cretaprint)“ auf Seite 510
- „Druckeinstellungen“ auf Seite 511
- „Erweiterte Druckoptionen“ auf Seite 512
- „Remote-Dateiausgabe“ auf Seite 513
- „Druckmediumeneinstellungen“ auf Seite 514
- „Dateiausgabe“ auf Seite 515
- „Dateiausgabe (Cretaprint)“ auf Seite 517
- „Medienkonfiguration“ auf Seite 518
- „Druckkonfiguration (Cretaprint)“ auf Seite 519

- „Druckbalkenkonfiguration (Cretaprint)“ auf Seite 520
- „Kontrollstreifen“ auf Seite 521
- „Kontrollstreifen überprüfen (System Manager)“ auf Seite 522
- „Kontrollstreifen überprüfen (Job Explorer)“ auf Seite 523
- „Grundsätzliches“ auf Seite 525
- „Vorschau“ auf Seite 526
- „Geschwindigkeit“ auf Seite 527
- „Informationen“ auf Seite 528
- „Verbindung“ auf Seite 529
- „Druckkonfiguration“ auf Seite 532
- „Medieneinstellung“ auf Seite 533
- „Spezielle Druckereinstellungen“ auf Seite 534
- „Gerät“ auf Seite 535
- Color Editor
 - „Verwalten von Sonderfarben“ auf Seite 536
 - „Registerkarte „Farbdefinition““ auf Seite 538
 - „Registerkarte „Charakterisierung““ auf Seite 539
 - „Registerkarte „Gradation““ auf Seite 540
 - „Einstellungen: Registerkarte „Farbdefinition““ auf Seite 541
 - „Einstellungen: Registerkarte „Messung und Anzeige““ auf Seite 543
 - „Einstellungen: Registerkarte „Gradation““ auf Seite 544
 - „Auswählen eines Alias für eine neue Sonderfarbe“ auf Seite 545
 - „Auswählen eines Tintenkanals für die neue Sonderfarbe“ auf Seite 546
 - „Suchen und Ersetzen von Sonderfarben“ auf Seite 547
 - „Erstellen einer neuen Sonderfarbtabelle“ auf Seite 548
 - „Anwenden von Sonderfarben auf Workflows“ auf Seite 549
 - „Überprüfen der Farbgenauigkeit von L*a*b*-Sonderfarben“ auf Seite 550
 - „Umwandeln von L*a*b*-Sonderfarben in den Farbraum des Druckers“ auf Seite 551
 - „Optimieren von L*a*b*-Sonderfarben“ auf Seite 552
 - „Überprüfen der Echtfarbwiedergabe von Musterbuchfarben“ auf Seite 553
 - „Beheben von Benennungskonflikten beim Importieren von Sonderfarbentabellen“ auf Seite 554
- Color Tools
 - „Erstellen einer Grundlinearisierungsdatei (Druckereinstellungen)“ auf Seite 555
 - „Erstellen einer Grundlinearisierungsdatei (alle Drucker außer VUTEK)“ auf Seite 561
 - „Erstellen einer Grundlinearisierungsdatei (VUTEK-Drucker)“ auf Seite 565
 - „Optimieren eines Medienprofils“ auf Seite 574
 - „Profile Connector“ auf Seite 579
 - „Durchführen einer Nachlinearisierung“ auf Seite 581
 - „Ausführen von visuellen Korrekturen“ auf Seite 585

Registerkarten

Job- und Workfloweinstellungen sind in Registerkarten angeordnet. Jede Registerkarte ist in Seiten unterteilt. Die Registerkarte „Workflow“ besteht beispielsweise aus drei Seiten: „Grundsätzliches“, „Vorschau“ und „Geschwindigkeit“.

Sie können die verfügbaren Seiten für jede Registerkarte anzeigen, indem Sie in der Registerkartenleiste des Eigenschaften-Inspektors auf die entsprechende Schaltfläche klicken.

Die Menüschaltfläche auf der rechten Seite der Menüleiste enthält die folgenden Elemente:

- Anzeigen

Blendet Registerkarten ein oder aus. Zeigen Sie auf „Anzeigen“ und klicken Sie auf ein Element ohne Häkchen, um es zur Registerkartenleiste hinzuzufügen. Klicken Sie auf ein Element mit einem Häkchen, um es aus der Registerkartenleiste zu entfernen. Klicken Sie auf „Alle“, um alle Registerkarten zur Registerkartenleiste hinzuzufügen.

In der Registerkartenleiste werden maximal fünf Registerkarten auf einmal angezeigt. Sie können nach links und rechts blättern, um nicht sichtbare Registerkarten anzuzeigen. Alternativ stehen Verknüpfungen über die Menüschaltfläche zur Verfügung. Klicken Sie auf die Menüschaltfläche und auf ein Element, um direkt zur Registerkarte zu navigieren und ihre verfügbaren Seiten anzuzeigen.

- Arbeitsbereich

Eine benutzerdefinierte Ansicht von Fiery XF wird als Arbeitsbereich bezeichnet. Ein Arbeitsbereich definiert die Bereiche von Fiery XF, die jeder Benutzer anzeigen und verwenden kann. Der Basisarbeitsbereich für jeden Benutzer wird vom Administrator definiert, wenn er den Benutzer erstellt. Fiery XF kann für jeden Benutzer angepasst werden.

Wenn Ihnen mehrere Arbeitsbereiche zugewiesen wurden, können Sie den jeweils anzuzeigenden Arbeitsbereich auswählen.

Wenn Sie darüber hinaus Administratorrechte besitzen, können Sie folgende Schritte ausführen:

- Sie können Ihre Ansicht der Benutzeroberfläche anpassen, indem Sie nicht benötigte Teile des ausgewählten Arbeitsbereichs ausblenden.
- Sie können die aktuelle Fiery XF-Ansicht als neuen Arbeitsbereich speichern oder einen nicht mehr benötigten benutzerdefinierten Arbeitsbereich löschen.
- Sie können eine benutzerdefinierte Fiery XF-Ansicht im Arbeitsbereich-Manager erstellen oder ändern. Im Arbeitsbereich-Manager können Sie einzelne Einstellungen aus der Fiery XF-Funktionspalette auswählen und unter einem eindeutigen Namen speichern.

Siehe auch:

[„Eigenschaften-Inspektor“](#) auf Seite 33

[„Arbeitsbereiche“](#) auf Seite 77

Seiten

Job- und Workfloweinstellungen sind in Registerkarten angeordnet. Jede Registerkarte ist in Seiten unterteilt. Beispiel: Die Registerkarte „Workflow“ besteht aus den Seiten „Grundsätzliches“, „Vorschau“ und „Geschwindigkeit“.

Wenn Sie mit der rechten Maustaste auf den Eigenschaften-Inspektor klicken, werden die Menüelemente aktiviert:

- Zeigen Sie auf „Anzeigen“ und klicken Sie auf ein Element ohne Häkchen, um die Seite anzuzeigen. Klicken Sie auf ein Element mit einem Häkchen, um die Seite auszublenden. Klicken Sie auf „Alle“, um alle Seiten für die ausgewählte Registerkarte anzuzeigen.
- Auch Tastenkombinationen sind verfügbar. Klicken Sie auf ein Element, um direkt zur ausgewählten Seite zu navigieren und die verfügbaren Einstellungen anzuzeigen.

Die Menüschaltfläche auf der rechten Seite der Seitenleiste enthält die folgenden Elemente:

- Erweitern/Reduzieren

Erweitert oder reduziert die Einstellungen für jede Seite. Erweitern Sie eine Seite, um ihre Einstellungen anzuzeigen.

- Ausblenden

Blendet eine Seite aus, sodass sie nicht mehr sichtbar ist. Um eine ausgeblendete Seite wieder anzuzeigen, klicken Sie mit der rechten Maustaste auf den Eigenschaften-Inspektor, zeigen auf „Anzeigen“ und klicken auf ein Element ohne Häkchen.

- Auf Standardwerte zurücksetzen

Auf einigen Seiten können Sie die aktuellen Einstellungen auf ihre Standardwerte zurücksetzen.

Auf einigen Seiten können Sie die aktuellen Einstellungen als Standardeinstellung speichern. Eine Voreinstellung ist eine Vorlage für eine Gruppe von Einstellungen, die unter einem eindeutigen Namen gespeichert wird. Benutzerdefinierte Standardeinstellungen können gelöscht werden, vordefinierte Standardeinstellungen hingegen nicht. Die ausgewählte Voreinstellung wird in der Kopfleiste der Seite angezeigt. Durch Klicken auf den Pfeil nach unten in der Mitte der Kopfleiste der Seite können Sie eine Voreinstellung speichern, auswählen oder löschen.

Siehe auch:

[„Eigenschaften-Inspektor“](#) auf Seite 33

Benutzerkonto

Erstellen Sie einen neuen Benutzer oder ändern Sie das Profil eines vorhandenen Benutzers.

Ein Benutzerprofil besteht aus einem Benutzernamen und einem Kennwort für die Anmeldung bei Fiery XF. Darüber hinaus wird im Benutzerprofil die Rolle des Benutzers definiert: Administrator oder Benutzer.

- Administratoren können Systemkonfigurationen in System Manager erstellen, einrichten und verwalten sowie Jobs laden und jobspezifische Einstellungen in Job Explorer vornehmen.
- Benutzer dürfen nur Jobs laden und jobspezifische Einstellungen in Job Explorer vornehmen.

Sie können die Fiery XF-Ansicht jedes Benutzers anpassen, indem Sie Arbeitsbereiche zuweisen.

Siehe auch:

[„Erstellen einer Systemkonfiguration in System Manager“](#) auf Seite 62

Arbeitsbereich

Ein Arbeitsbereich ist eine benutzerdefinierte Ansicht von Fiery XF. Er definiert, welche Einstellungen jeder Benutzer anzeigen und verwenden kann. Einstellungen, auf die ein Benutzer keinen Zugriff hat, werden in der Ansicht ausgeblendet.

Die vordefinierten Arbeitsbereiche bieten Zugriff auf eine bestimmte Gruppe von Einstellungen. Auch Administratoren können benutzerdefinierte Arbeitsbereiche erstellen. Sie können einem Benutzer einen oder mehrere Arbeitsbereiche zuweisen. Klicken Sie auf „Bearbeiten“, um den Arbeitsbereich-Manager zu öffnen.

Siehe auch:

[„Arbeitsbereiche“](#) auf Seite 77

Joberkennung

- Hotfolder

Richten Sie einen Hotfolder ein, sodass Benutzer, die den Fiery XF-Client nicht auf ihren Computer installiert haben, Jobs an Fiery XF senden können. Ein Hotfolder ist ein Ordner im Netzwerk, der routinemäßig von Fiery XF überwacht wird. Jobs im Hotfolder werden automatisch in den Workflow geladen.

- Load Balancing aktivieren

Ermöglichen Sie die Überwachung eines Hotfolders durch mehr als einen Workflow. Beim Load Balancing werden im Hotfolder platzierte Jobs automatisch zum ersten freien Workflow umgeleitet, der verfügbar wird.

- Virtuellen Drucker erstellen

Richten Sie Fiery XF als virtuellen Drucker ein, damit Benutzer Fiery XF im Druckbefehl ihres Grafikprogramms auswählen können.

- Remote-Job importieren

Ein Remote-Container speichert einen CMYK-Job und seine Einstellungen zusammen in einer Datei. Remote-Container werden hauptsächlich verwendet, um die Farbverbindlichkeit eines Jobs zu überprüfen, der an mehreren Standorten gedruckt wird. Wenn Sie einen Remote-Container in Fiery XF verarbeiten, können Sie die Jobeinstellungen oder die Workfloweinstellungen übernehmen.

Siehe auch:

„Drucken über einen Hotfolder“ auf Seite 211

„Load Balancing“ auf Seite 409

„Drucken über einen virtuellen Drucker“ auf Seite 230

„Verarbeiten eines Remote-Jobs am Empfängerstandort“ auf Seite 388

„Warnung und Fehler“ auf Seite 460

PS/EPS/PDF

- Jobverarbeitung anhalten, wenn Schriftart fehlt

Wenn ein PDF-Job nicht eingebettete Schriftarten enthält, werden die fehlenden Schriftarten standardmäßig durch die Schriftart Courier ersetzt. Sie können Fiery XF jedoch anweisen, die Jobverarbeitung anzuhalten, sobald eine fehlende Schriftart erkannt wird.

- PDF-Dateien mit mehreren Seiten in Jobs mit einer Seite teilen (nur System Manager)

Ein PDF-Job mit mehreren Seiten wird standardmäßig als ein Job geladen. Dadurch werden die Jobeinstellungen auf alle Seiten angewendet. Um einzelne Seiteneinstellungen vorzunehmen, laden Sie jede Seite als separaten Job.

- Größendefinition

Die Seitengröße für PDF-Jobs wird über die MediaBox, Crop-Box, Bleed-Box, Art-Box oder Trim-Box definiert. Die Seitengröße für PostScript-Jobs wird über die BoundingBox definiert. Fiery XF kann die Seitengrößeninformationen aus dem Job abrufen. Aufgrund von Rundungsfehlern, die beim Drucken aus einigen Grafikprogrammen heraus auftreten können, ist die Seitengrößendefinition jedoch nicht immer präzise. Diese Ungenauigkeiten können im Ausdruck zu verzerrten Bildern führen.

Um das Problem zu beheben, können Sie Fiery XF anweisen, die Seitengrößeninformationen aus dem Job zu ignorieren. Dann berechnet Fiery XF die Seitengröße während der Jobverarbeitung. Dieser Prozess ist langsamer als das Extrahieren der Informationen aus dem Job, liefert aber ein akkurateres Ergebnis.

- In-RIP-Separation

In-RIP-Separationen sind Sonderfarben, die in einem RIP oder in einem DTP-Programm definiert und in einer einzigen Jobdatei gespeichert wurden. Sie können auswählen, ob die In-RIP-Informationen als separierte Dateien ausgegeben werden sollen („Aktivieren“) oder ob sie in den Farbraum des Ausgabegeräts umgewandelt und als Composite Job gedruckt werden sollen („Deaktivieren“).

PostScript-Dateien mit In-RIP-Separationen erfordern in der Regel einen speziellen PostScript-Befehl, um sicherzustellen, dass die In-RIP-Informationen ordnungsgemäß interpretiert werden. In-RIP-Separationen werden jedoch nicht von allen PostScript-Druckern unterstützt. PostScript Level 3 bietet diese Unterstützung, PostScript Level 2 nicht.

Mit einer erzwungenen In-RIP-Separation können Sie sicherstellen, dass die In-RIP-Informationen aus dem Grafikprogramm verarbeitet werden. Dies gilt selbst dann, wenn der spezielle PostScript-Befehl fehlt und unabhängig vom Typ des PostScript-Druckers, mit dem die Datei erstellt wurde.

- Überdrucken in Composite Jobs simulieren

Das absichtliche Drucken einer Tintenschicht über eine andere wird als Überdrucken bezeichnet. Überdrucken wird gelegentlich verwendet, damit keine Lücken zwischen Farben entstehen.

Auf einer Druckmaschine werden alle Farben einzeln nacheinander gedruckt, Somit besteht jede Druckplatte nur aus Komponenten einer Farbe.

Überlappende Farben können nicht als Composite Job gedruckt werden, da sie nicht übereinander gedruckt werden können. In Fiery XF können Sie den Effekt jedoch simulieren.

- Arbeitsfarbraum

Der Arbeitsfarbraum bestimmt, welches Eingangsprofil auf einen PDF-Job angewendet wird. Bei PDF-Jobs, die hauptsächlich RGB-Bilder enthalten, sorgt das RGB-Eingangsprofil für die bestmögliche Farbqualität.

CMYK muss als Arbeitsfarbraum in Proof-Workflows verwendet werden.

- EPS-Joberkennung

Wenn Sie einen separierten Job laden, wartet Fiery XF fünf Sekunden, bevor der Job als abgeschlossen betrachtet wird. Sie können die Wartezeit verlängern oder verkürzen. Beispiel: Umfangreiche separierte EPS-Jobs erfordern möglicherweise mehr Zeit, um sicherzustellen, dass alle Farbseparationen empfangen wurden und in einem Job verarbeitet werden können. Andererseits stellen Sie bei EPS-Composite-Dateien durch eine Verkürzung der Wartezeit sicher, dass Jobs so schnell wie möglich ausgegeben werden.

Gelegentlich hat Fiery XF Schwierigkeiten, die Auflösung eingehender PS- und PDF-Dateien zu extrahieren und zu interpretieren. In Step and Repeat-Jobs können Abrundungsfehler auftreten, die zur Ausgabe einer weißen Kante entlang der rechten und unteren Bildkante führen. Durch die Auswahl der Eingabeauflösungsgröße aus dem Bild können Sie Abrundungsfehler vermeiden.

- PDF-Print-Engine

Verwenden Sie „Adobe PostScript 3 Engine“ (CPSI) für Jobs mit Schnittkonturen und für PDF-Jobs mit bis zu 255 Separationen. Diese Einstellung wandelt Jobs in das PostScript-Format um.

Verwenden Sie „Adobe PDF Print Engine“ für die Verarbeitung von PDF-Jobs mit ICC-Profilen und ICC-Profiltags oder von PDF-Jobs mit mehr als 32 Separationen. Wenn der Job mehr als 32 Separationen enthält, wird automatisch CPSI angewendet. APPE kann Composite Jobs schneller verarbeiten als CPSI.

- Image EPS/PDF-Print-Engine

Verwenden Sie die Einstellung „Nativ“, um ein einzelnes EPS-Bild ohne den umgebenden PDF-Rahmen auszugeben. Verwenden Sie „Adobe PostScript 3 Engine“, um ein EPS-Bild mit dem PDF-Rahmen auszugeben.

„Adobe PostScript 3 Engine“ führt zu einer schnelleren Verarbeitung und einer höheren Ausgabequalität, da die ausgewählten Eingangprofile angewendet werden, sofern es sich bei dem Bild um ein RGB-Bild handelt. Diese Einstellung wird automatisch angewendet, wenn der Job mehr als ein EPS-Bild enthält.

Siehe auch:

[“PostScript- und PDF-Jobs”](#) auf Seite 108

One-Bit (System Manager)

Sie können One-Bit-Dateien verarbeiten, die in der Druckvorstufe mit einem Belichter, einer Digitaldruckmaschine oder einer digitalen Drucklösung erzeugt wurden.

Da One-Bit-Dateien bereits einen externen RIP durchlaufen haben, kommt der integrierte RIP von Fiery XF nicht zum Einsatz. Die Rasterinformationen (Form und Größe der Rasterpunkte sowie Rasterweite) werden beim Drucken des Digitalproofs aus der One-Bit-Datei extrahiert.

Aus diesem Grund sind mit der Option „OneBit“ ausgegebene Digitalproofs nicht nur farbverbindlich, sie bieten auch eine rasterverbindliche Bildschirmdarstellung des endgültigen Drucks.

Um sicherzustellen, dass Fiery XF den Jobnamen sowie alle One-Bit-Dateien, die zu jedem Job gehören, ordnungsgemäß erkennt, müssen Sie eine generische Zeichenfolge für alle verarbeiteten Dateien auswählen oder definieren. Einige vordefinierte Zeichenfolgen sind bereits im Lieferumfang enthalten. Die Variablen haben folgende Bedeutungen:

%j	Repräsentiert einen Jobnamen.
%c	Repräsentiert den Namen der One-Bit-Datei.
%f	Steht für „ignorieren“. Wird meistens verwendet, um Fiery XF anzuweisen, fortlaufende Nummern (z. B. Filmnummern) zu ignorieren, die von manchen RIP-Lösungen automatisch zum Dateinamen hinzugefügt werden. Durch das Einfügen einer Zahl können Sie definieren, wieviele Zeichen ignoriert werden. Beispiel: %4f.

Standardmäßig analysiert Fiery XF Dateinamen von rechts nach links, wobei die Dateierweiterung nicht berücksichtigt wird.

Siehe auch:

“One-Bit-Dateien” auf Seite 287

One-Bit (Job Explorer)

Wählen Sie eine Proofing-Methode für One-Bit-Dateien aus.

- Formproof

Führen Sie eine letzte Kontrolle vor dem Druck durch. Beachten Sie, dass Formproofs nicht farbverbindlich sind. Verwenden Sie diese Einstellung daher nur, um den Inhalt und die Vollständigkeit der Druckausgabe zu kontrollieren.

- Kontraktproof

Erstellen Sie einen farbverbindlichen Rasterproof. Kontraktproofs sind farbverwaltet. Sie werden häufig als verbindlicher Farbkontrakt zwischen dem Kunden und der Druckerei zugrunde gelegt. Ein Kontraktproof ist üblicherweise der letzte Proof, der vor dem Drucken erstellt wird.

- Kontraktproof mit scharfen Punkten

Erstellen Sie einen schnellen farbverbindlichen Rasterproof. Die Druckqualität liegt geringfügig unter der eines Standardkontraktproofs.

TIFF/IT, Scitex CT/LW

- **Priorität**

TIFF/IT-Dateien setzen sich aus einer CT-Datei (Bildraten) und einer LW-Datei (Textdaten) zusammen. Wenn Sie TIFF/IT-Dateien Priorität einräumen, wartet Fiery XF, bis beide Dateien erkannt wurden und beginnt dann mit der Verarbeitung des Jobs. Wenn Sie CMYK-TIFF-Dateien Priorität einräumen, die aus nur einer Datei bestehen, beginnt Fiery XF mit der Jobverarbeitung, sobald die Datei erkannt wurde.

- **Dateierkennung**

Viele TIFF/IT- und Scitex-CT/LW-Dateien werden mit einer Final Page erstellt. Eine Final Page stellt sicher, dass die CT- und die LW-Datei als Teil desselben Jobs erkannt werden.

Wenn keine Final Page verfügbar ist, versucht Fiery XF, die Dateien anhand ihrer Namen zuzuordnen. Wenn die letzten Zeichen der Dateinamen nicht übereinstimmen, werden sie nicht als Teil desselben Jobs erkannt. Sie können Fiery XF anweisen, eine bestimmte Anzahl von Zeichen zu ignorieren, sodass die verkürzten Namen beider Dateien übereinstimmen.

Der Job kann nicht verarbeitet werden, wenn keine Final Page verfügbar ist und Fiery XF die Dateien anhand ihrer Namen nicht genau einem Job zuordnen kann.

Siehe auch:

[“TIFF/IT- und Scitex-Jobs”](#) auf Seite 118

Jobkombination

Jobkombination

- 1 Vorlagendatei
- 2 Mehrseitige Inhaltsdatei (importiert in Fiery XF als Sammelform)
- 3 Kombinierte Dateien

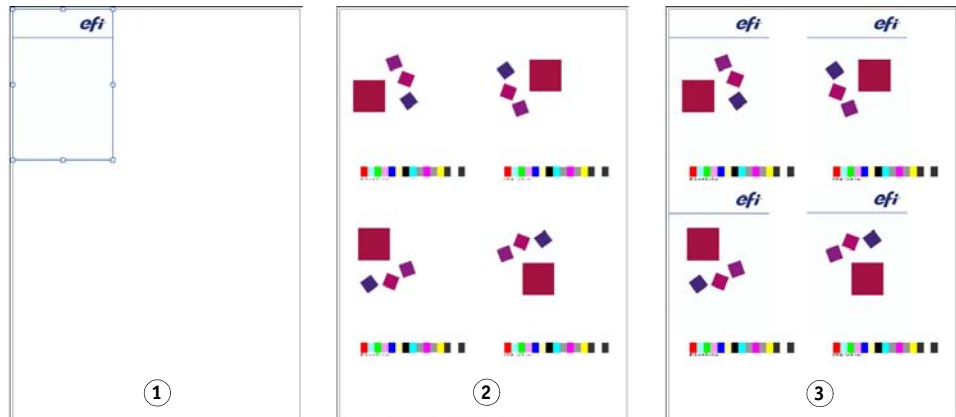

Verwenden Sie die Jobkombinationsfunktion, um einen Job über einen anderen Job zu legen. Der Vorlagenjob bildet das Hintergrundbild für Ihre Inhaltsjobs. Ein Vorlagenjob könnte beispielsweise aus einem Firmenlogo bestehen, das für alle Jobs wiederholt wird.

Sie können zwei beliebige Dateien kombinieren. Lediglich folgende Voraussetzungen müssen erfüllt sein:

- Der Inhalts- und der Vorlagenjob müssen dieselbe Seitengröße haben. Eine Differenz von plus oder minus 0,1 Zoll (2,54 mm) ist zulässig.
- Die Hintergrundfarbe des Inhaltsjobs muss als 100 % transparent definiert sein.
- Der Vorlagen- und der Inhaltsjob müssen dieselbe Dateierweiterung haben.

Aktivieren Sie das Kontrollkästchen in der Seitenleiste, um die Einstellungen zu aktivieren.

Die Dateinamen des Vorlagenjobs (Hintergrund) und des Inhaltsjobs müssen ein gemeinsames Schlüsselwort enthalten.

Die folgende Tabelle enthält einige Beispiele für Namen von Kombinationsjobs.

Dateinamen für Vorlagen- und Inhaltsjobs	Gemeinsame Schlüsselwörter	Vorlagendatei gekennzeichnet durch:	Inhaltsdatei gekennzeichnet durch:
2013_Vorlage_Kunde.pdf 2013_Inhalt_Kunde.pdf EFI_Vorlage.pdf EFI_Inhalt.pdf	2013, Kunde EFI	Vorlage	Inhalt
2013_EFI.pdf 2013_Ausstellung.pdf EFI_Januar_2013.pdf Ausstellung_Januar_2013.pdf	2013 Januar_2013	EFI	Ausstellung

Siehe auch:

„Jobkombination“ auf Seite 145

JDF-Ticket

Für jeden aus einer JDF-konformen Anwendung in Fiery XF geladenen JDF-Job wird ein JDF-Ticket erstellt. Gelegentlich müssen Sie einen Job auf anderem Wege laden, z. B. direkt aus einem Grafikprogramm. Dies ist unter Umständen erforderlich, wenn das Bild in einem Format vorliegt, das von der JDF-konformen Anwendung nicht unterstützt wird. In diesem Fall können Sie einen leeren JDF-Job an Fiery XF senden und das Bild als Inhaltsdatei hinzufügen, indem Sie ein JDF-Ticket zuweisen.

Siehe auch:

[„Hinzufügen von Inhaltsdateien“](#) auf Seite 297

Quelldateinformationen

Zeigen Sie jobbezogene Informationen wie Dateiname, Farbraum, Jobgröße, ausgewähltes Ausgabegerät usw. an.

Warnung und Fehler

Zeigen Sie Meldungen in Bezug auf die Jobverarbeitung an.

Warnungen informieren Sie über Probleme mit dem Job, führen jedoch nicht zum Abbruch der Jobverarbeitung.

Fehler melden ernste Probleme, die die weitere Jobverarbeitung verhindern. Sie können den zuletzt gemeldeten Fehler in der Job-Liste anzeigen, indem Sie die Spalte „Fehlermeldung“ hinzufügen. Klicken Sie in der Job-Liste mit der rechten Maustaste auf eine beliebige Spaltenüberschrift und klicken Sie auf „Fehlermeldung“.

Unterdateien

Listen Sie Seiten auf, die in den folgenden Arten von Jobs enthalten sind: Sammelformen, Step and Repeats, Scitex, TIFF-IT, One-Bit.

Jobvariationen (Cretaprint)

Die Einstellungen auf dieser Seite sind spezifisch für den Cretaprint-Produktions-Workflow.

- Sie können einen Proof des Jobs drucken, um die Farbverbindlichkeit zu kontrollieren. Proofs werden im Cretaprint-Proof-Workflow verarbeitet und auf dem Proof-Drucker ausgegeben.
- Sie können Farbanpassungen an einem Proof-Job vornehmen, indem Sie die Originaldatei in Adobe Photoshop bearbeiten. Adobe Photoshop muss auf demselben Computer wie der Fiery XF-Client installiert sein. Ihre Änderungen werden als Variation des Originaljobs gespeichert.
- Sie können eine Druckdatei aus dem Originaljob oder aus einer Jobvariation erstellen. Druckdateien werden im Ordner „Export“ gespeichert, der für den Cretaprint-Drucker eingerichtet wurde.

Druckdateien werden standardmäßig im TIFF-Format erstellt. Sie können jedoch beim Einrichten des Cretaprint-Druckers in System Manager festlegen, dass die Ausgabedateien verschlüsselt erstellt werden sollen. Sowohl TIFF-Dateien als auch verschlüsselte Dateien können auf dem Cretaprint-Drucker ausgegeben werden.

- Durch Bearbeiten der Druckdatei in Fiery Image Editor können Sie letzte Farbanpassungen vornehmen. Fiery Image Editor bietet Ihnen die Möglichkeit, die Tintenkurven für Cretaprint-Tinten zu bearbeiten.

Weitere Informationen finden Sie in der Kurzanleitung.

Farbgrundlagen (Cretaprint)

Diese Seite enthält die Farbeinstellungen, die am häufigsten benötigt werden. Die vollständige Palette der möglichen Einstellungen ist auf der Seite „Farbmanagement“ verfügbar, auf die Sie durch Klicken auf „Erweiterte Einstellungen“ zugreifen können.

- Eingebettetes Profil verwenden

Ein eingebettetes Profil definiert die Farbmerkmale des Jobs zum Zeitpunkt seiner Erstellung. Wenden Sie nach Möglichkeit immer Profile an, die in den Job eingebettet sind.

Wenn keine Profile in den Job eingebettet sind oder Sie diese Einstellung deaktivieren, wird das Eingangsprofil angewendet.

- Eingangsprofil

Das Eingangsprofil beschreibt die gewünschten Farbmerkmale für den Job. Die Farbmerkmale werden im Grafikprogramm oder mit dem Eingabegerät definiert. In Fiery XF wird die Quelldatei angewendet:

- wenn der Job kein eingebettetes Profil hat.
- wenn das Kontrollkästchen „Eingebettetes Profil verwenden“ deaktiviert ist.

Wählen Sie ein Eingangsprofil aus, das im Lieferumfang von Fiery XF oder des Eingabegeräts enthalten ist. Benutzerdefinierte Eingangsprofile müssen im Ordner „Reference“ platziert werden. Im Lieferumfang von Fiery XF sind keine Multicolor-Eingangsprofile enthalten. Bei Bedarf können Sie jedoch benutzerdefinierte Multicolor-Profile implementieren.

Das Eingangsprofil muss sich im selben Farbraum wie der Job befinden. Der Job kann nicht verarbeitet werden, wenn diese Farbräume nicht übereinstimmen und kein eingebettetes Profil verfügbar ist.

- Komprimierung der Farbtonskala

Mit dieser Einstellung können Sie die Farbeigenschaften eines zuvor gedruckten Jobs replizieren. Farbkonsistenz zum ursprünglichen Job wird durch Anwendung des Eingangsprofils hergestellt. Das Eingangsprofil stellt sicher, dass die Farbtonskala erhalten bleibt und keine Farben „weggeschnitten“ werden müssen (Gamut Clipping).

Diese Einstellung empfiehlt sich, wenn der Drucker neue Tinten hat oder wenn Sie einen anderen Drucker verwenden.

- Jobvariation bearbeiten

Farbanpassungen können in Adobe Photoshop vorgenommen werden. Wählen Sie aus, ob ein Job in vRGB oder als CMYK-Separationen bearbeitet werden soll. Bei einem separierten Job werden die Cretaprint-spezifischen Farben wie Braun und Pink automatisch als Sonderfarben in Adobe Photoshop erkannt.

Weitere Informationen finden Sie in der Kurzanleitung.

Ausgabeinformationen (Cretaprint)

Diese Seite enthält die Druckeinstellungen, die in einem Cretaprint-Workflow am häufigsten benötigt werden. Die vollständige Palette der möglichen Einstellungen ist auf der Seite „Druckkonfiguration“ verfügbar, auf die Sie durch Klicken auf „Erweiterte Einstellungen“ zugreifen können.

- Gerätename

Wählen Sie ein Profilpaket aus. Unter „Calibration Tool“ können Sie ein Profilpaket erstellen, das exakt auf Ihre Druckbedingungen zugeschnitten ist.

- Profilname

Wählen Sie einen Profilnamen aus. Das Profil definiert eine Gruppe von Druckbedingungen wie die Druckauflösung, die Druckgeschwindigkeit, die Ofentemperatur und die Anzahl der Ofendurchläufe. Die Druckbedingungen werden unter dem ausgewählten Profilnamen aufgelistet. Der Profilname und die Druckbedingungen werden in Color Tools beim Erstellen des Profils definiert.

- Katalog

Klicken Sie auf „Katalog“, um die Namen der verfügbaren Profile und die Druckbedingungen anzuzeigen, unter denen jedes Profil erstellt wurde. Wählen Sie ein Profil aus, das angewendet werden soll.

Virtuelle Blattgröße

Die Standardmediengröße entspricht dem für den Drucker eingerichteten Medienformat. In den meisten Fällen ist diese Einstellung richtig. Unter bestimmten Umständen kann jedoch die Verwendung einer anderen Blattgröße sinnvoll sein. Beispiel:

- Bei einer kleineren Blattgröße können Sie Seiten auf Sammelformen unter Umständen flexibler anordnen, z. B. wenn Rollenpapier für den Drucker eingerichtet ist.
- Bei einer größeren Blattgröße können Sie große Jobs in eine Datei drucken (ohne Kacheln zu erstellen) und auf einem anderen Drucker ausgeben.

Sie können eine vordefinierte Blattgröße auswählen oder eine eigene Blattgröße definieren, indem Sie die Blattabmessungen eingeben.

Layout-Optionen

Verwenden Sie die Einstellungen in diesem Fenster, um Jobs mit einzelne Seiten, Sammelformen und Step & Repeats auf einem Blatt anzuordnen.

- Jobs, die über den bedruckbaren Bereich hinausgehen, drucken

Wenn ein Job nicht auf die ausgewählte Blattgröße passt, wird er in der Regel nicht gedruckt. Wenn Sie diese Einstellung auswählen, wird der Job gedruckt, allerdings beschnitten um den Teil, der nicht auf das Blatt passt.

- Drehen

Drehen Sie Jobs um 90°, 180° oder 270°. Wenn Sie „Minimaler Druckmedienverbrauch“ auswählen, werden Bilder automatisch gedreht, sofern der Druckmedienverbrauch dadurch reduziert werden kann.

- Spiegeln

Spiegeln Sie Jobs entlang ihrer horizontalen oder vertikalen Achse.

- Seite skalieren

Definieren Sie einen Skalierungsfaktor, um einen Job zu vergrößern oder zu verkleinern. Die Skalierungsfaktoren berücksichtigen die Druckerränder. Beispiel: Ein Job, der auf Blattbreite skaliert wird, überlappt nicht den durch die Druckerränder definierten nicht bedruckbaren Bereich.

- Position

Geben Sie X- und Y-Koordinaten ein, um die obere linke Ecke des Jobs an bestimmten Koordinaten auf dem Blatt zu positionieren.

- Seite auf Blatt ausrichten

Standardmäßig wird die Seite in der Ecke oben links auf dem Blatt positioniert, wobei die Druckerränder berücksichtigt werden. Klicken Sie auf eine Zelle in den X/Y-Diagrammen, um die Ausrichtungseinstellung zu ändern. Wenn Sie beispielsweise die mittleren Zellen auswählen, werden Jobs horizontal und vertikal auf dem Blatt zentriert. Beim Rollendruck ist nur die horizontale Ausrichtung möglich. Diese Einstellung wird auf einzelne Jobs, Sammelformseiten und Kacheln angewendet.

Sie können auch die X/Y-Koordinaten eingeben, um die Ecke oben links der Seite an einer exakten Position des Blattes zu platzieren. Zur Eingabe von X/Y-Koordinaten müssen Sie zuerst die Kontrollkästchen aus den X/Y-Diagrammen entfernen, indem Sie auf die ausgewählten Zellen klicken. Wenn keine Zellen ausgewählt sind, werden die Dropdown-Kombinationsfelder verfügbar. Durch Eingeben der X/Y-Werte „0“ können Sie Fiery XF anweisen, die Druckerränder zu ignorieren.

- Fußzeile ausrichten

Die Ausrichtung der Fußzeile ist unabhängig von der Einstellung „Position“. Standardmäßig wird die Fußzeile links auf dem Blatt ausgerichtet. Durch Aktivieren dieses Kontrollkästchens wird die Fußzeile so neu angeordnet, dass sie links unter der Seite ausgerichtet wird.

- Job-Rand

Definieren Sie vertikale und horizontale Ränder. Wenn Sie Ränder hinzufügen, können Sie Bilder auf dem Blatt genauer ausrichten. Druckerhardwareränder werden zusätzlich zu dieser Einstellung angewendet.

Siehe auch:

“Skalieren eines Jobs” auf Seite 99

“Ausrichten von Seiten auf dem Blatt” auf Seite 106

“Fußzeile” auf Seite 148

Job-Ticket

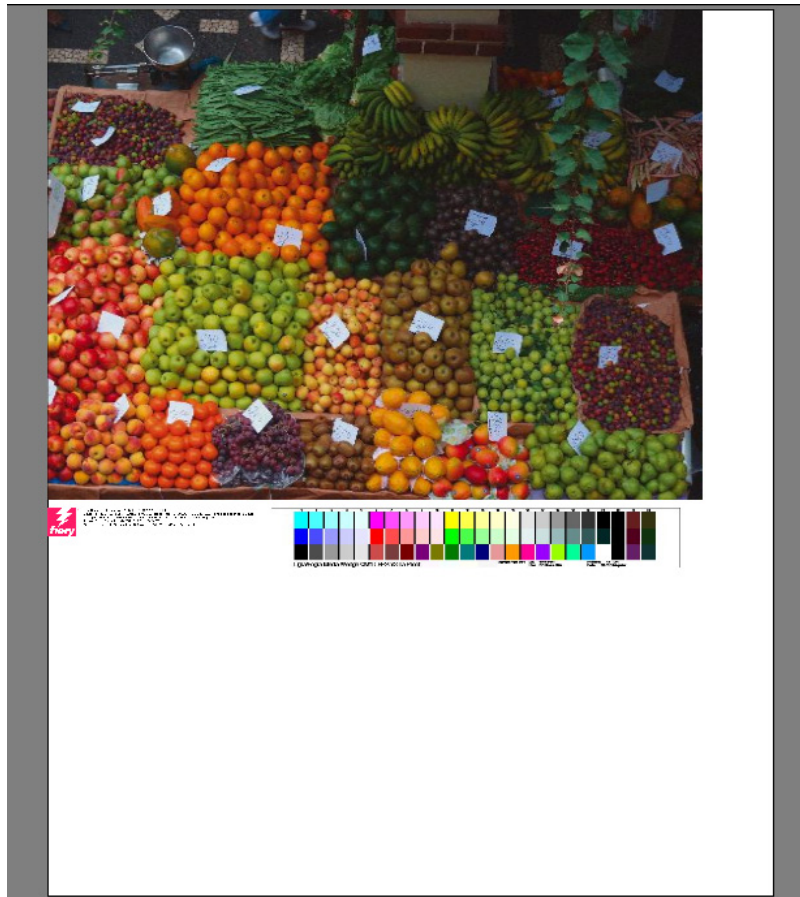

Eine Fußzeile kann folgende Elemente enthalten:

- Ein Job-Ticket mit Informationen zum Job. Es gibt Auskunft über die Einstellungen, mit denen das Druckergebnis erzielt wurde.
- Bis zu zwei Kontrollstreifen oder Medienkeile, mit denen die Farbkonsistenz von Proofing-Jobs geprüft werden kann. Sie können sie in der Registerkarte „Überprüfen“ auswählen.

Verwenden Sie die Einstellungen auf dieser Seite, um das Layout der Fußzeile zu definieren. Klicken Sie auf „Bearbeiten“, um den Inhalt des Job-Tickets auszuwählen.

Sie können ein Job-Ticket pro Seite oder pro Sammelform drucken:

- Wählen Sie für einzelne Jobs die Option „Job-Ticket für Seite“ aus.
- Für Sammelformen wählen Sie „Job-Ticket für Sammelform“ aus, um ein einzelnes Job-Ticket für die gesamte Sammelform zu erstellen. Wählen Sie „Job-Ticket für Seite“ aus, um ein Job-Ticket für jede Seite der Sammelform zu erstellen.

Siehe auch:

„Fußzeilen-Layout“ auf Seite 154

Sammelform (System Manager)

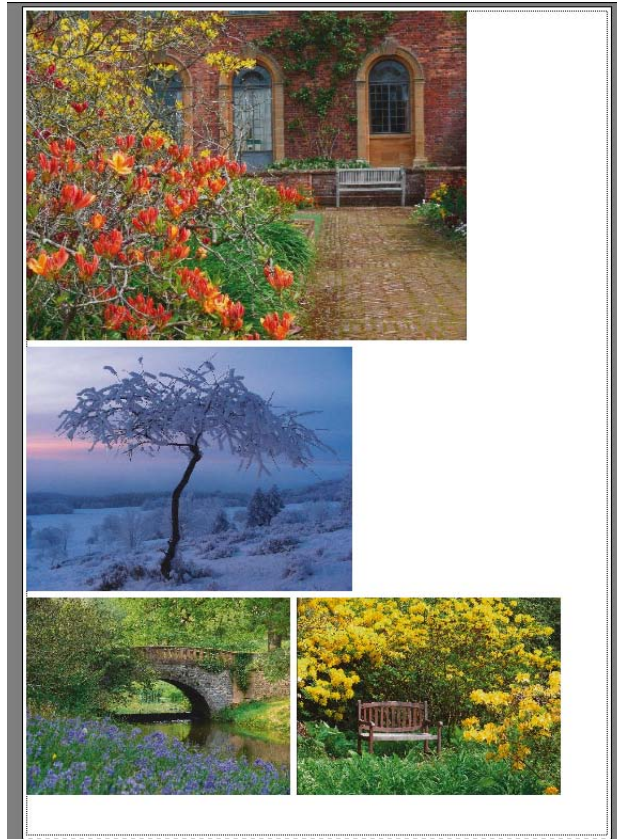

Erstellen Sie eine Sammelform, um mehrere Jobs zusammen in einem einzigen Job auszugeben. Aktivieren Sie das Kontrollkästchen in der Seitenleiste, um die Einstellungen zu aktivieren.

- Sammelform erstellen, wenn mindestens
 - Definieren Sie das Kriterium für das Erstellen einer Sammelform. Sobald das Kriterium erfüllt ist, wird eine Sammelform aus den geladenen Jobs erstellt. Alle danach geladenen Jobs werden Teil der nächsten Sammelform.
- Optimierung
 - Sammelformseiten können so angeordnet werden, dass sie so wenig Platz wie möglich auf dem Blatt belegen, oder so, dass sie nach dem Drucken mit so wenig geraden horizontalen oder vertikalen Schnittkanten wie möglich ausgeschnitten werden können.
- Ausrichtung
 - Seiten können in ihrer ursprünglichen Ausrichtung, im Hochformat oder im Querformat in Sammelformen platziert werden. Sie können auch zulassen, dass Seiten automatisch gedreht werden, wenn der verfügbare Platz auf dem Blatt dadurch besser genutzt wird.

- Skalierung
Sie können alle Sammelformseiten auf dieselbe Größe skalieren. Wählen Sie „Gleichmäßige Skalierung“, um die Einstellungen zu aktivieren. Wählen Sie anschließend eine Standardgröße in der Liste aus oder definieren Sie eine eigene Größe, indem Sie eine Breite und eine Höhe eingeben und dann auf die Plus-Schaltfläche (+) klicken.
- Abstände
Definieren Sie einen horizontalen und vertikalen Abstand zwischen Sammelformseiten. Jobspezifische Kontrollstreifen und Job-Tickets werden berücksichtigt.
Sie können auch einen Rand um die Sammelform definieren, um einen Bilderrahmen zu simulieren. Diese Einstellung berücksichtigt den nicht bedruckbaren Rand.
- Nicht verarbeitete Jobs ignorieren
Standardmäßig wird eine Sammelform nicht gedruckt, sobald sie eine Seite enthält, die nicht verarbeitet werden kann (z. B. wenn ein Job unbekannte Sonderfarben enthält). Ausnahme: Wenn die Sammelform eine Seite enthält, die nicht auf das Blatt passt, wird die Sammelform ohne diese Seite gedruckt.
Mit der Option „Nicht verarbeitete Jobs ignorieren“ können Sie Fiery XF anweisen, die Sammelform zu drucken und Jobs auszuschließen, die nicht verarbeitet werden können.

Siehe auch:

„Sammelformen“ auf Seite 121

Sammelform (Job Explorer)

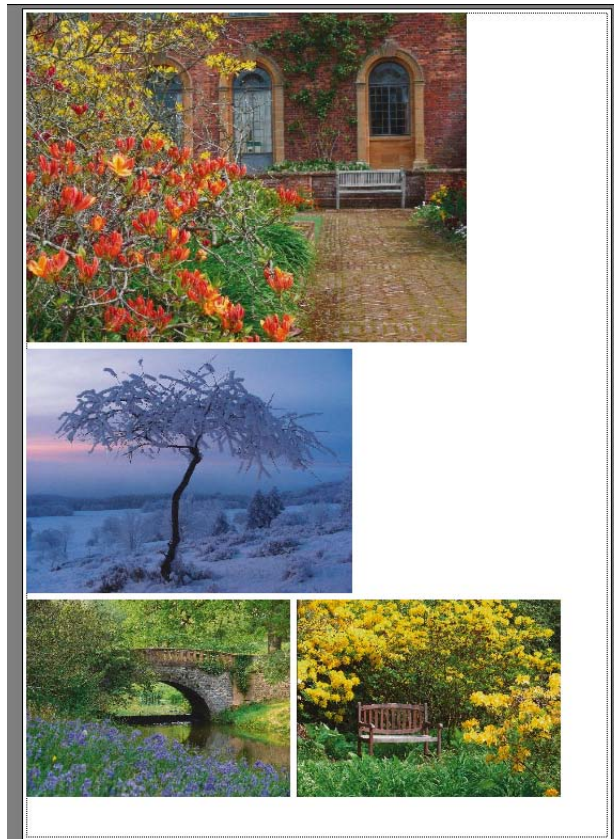

Erstellen Sie eine Sammelform, um mehrere Jobs zusammen in einem einzigen Job auszugeben. Aktivieren Sie das Kontrollkästchen in der Seitenleiste, um die Einstellungen zu aktivieren.

Um eine Sammelform zu erstellen, wählen Sie eines der folgenden Verfahren:

- Klicken Sie in der Job-Liste mit der rechten Maustaste auf einen oder mehrere Jobs. Klicken Sie anschließend auf „Neue Sammelform“.
- Klicken Sie in der Job-Liste auf einen oder mehrere Jobs. Klicken Sie dann in der Symbolleiste auf „Sammelform erstellen“.

Die folgenden Einstellungen sind verfügbar:

- Optimierung

Sammelformseiten können so angeordnet werden, dass sie so wenig Platz wie möglich auf dem Blatt belegen, oder so, dass sie nach dem Drucken mit so wenig geraden horizontalen oder vertikalen Schnittkanten wie möglich ausgeschnitten werden können.

- **Ausrichtung**

Seiten können in ihrer ursprünglichen Ausrichtung, im Hochformat oder im Querformat in Sammelformen platziert werden. Sie können auch zulassen, dass Seiten automatisch gedreht werden, wenn der verfügbare Platz auf dem Blatt dadurch besser genutzt wird.
- **Skalierung**

Sie können alle Sammelformseiten auf dieselbe Größe skalieren. Wählen Sie „Gleichmäßige Skalierung“, um die Einstellungen zu aktivieren. Wählen Sie anschließend eine Standardgröße in der Liste aus oder definieren Sie eine eigene Größe, indem Sie eine Breite und eine Höhe eingeben und dann auf die Plus-Schaltfläche (+) klicken.
- **Abstände**

Definieren Sie einen horizontalen und vertikalen Abstand zwischen Sammelformseiten. Jobspezifische Kontrollstreifen und Job-Tickets werden berücksichtigt.

Sie können auch einen Rand um die Sammelform definieren, um einen Bilderrahmen zu simulieren. Diese Einstellung berücksichtigt den nicht bedruckbaren Rand.
- **Übernehmen**

Klicken Sie auf „Übernehmen“, um die Vorschau mit Ihren Änderungen zu aktualisieren.
- **Nicht verarbeitete Jobs ignorieren**

Standardmäßig wird eine Sammelform nicht gedruckt, sobald sie eine Seite enthält, die nicht verarbeitet werden kann (z. B. wenn ein Job unbekannte Sonderfarben enthält). Ausnahme: Wenn die Sammelform eine Seite enthält, die nicht auf das Blatt passt, wird die Sammelform ohne diese Seite gedruckt.

Mit der Option „Nicht verarbeitete Jobs ignorieren“ können Sie Fiery XF anweisen, die Sammelform zu drucken und Jobs auszuschließen, die nicht verarbeitet werden können.

Sie können Jobs auch mit Kopieren und Einfügen (Strg + C, Strg + V) klonen, um einen einfachen Step & Repeat zu erstellen. Klicken Sie danach auf „Übernehmen“, um die geklonten Seiten auf dem Blatt neu anzuordnen.

Siehe auch:

„Sammelformen“ auf Seite 121

Step & Repeat (System Manager)

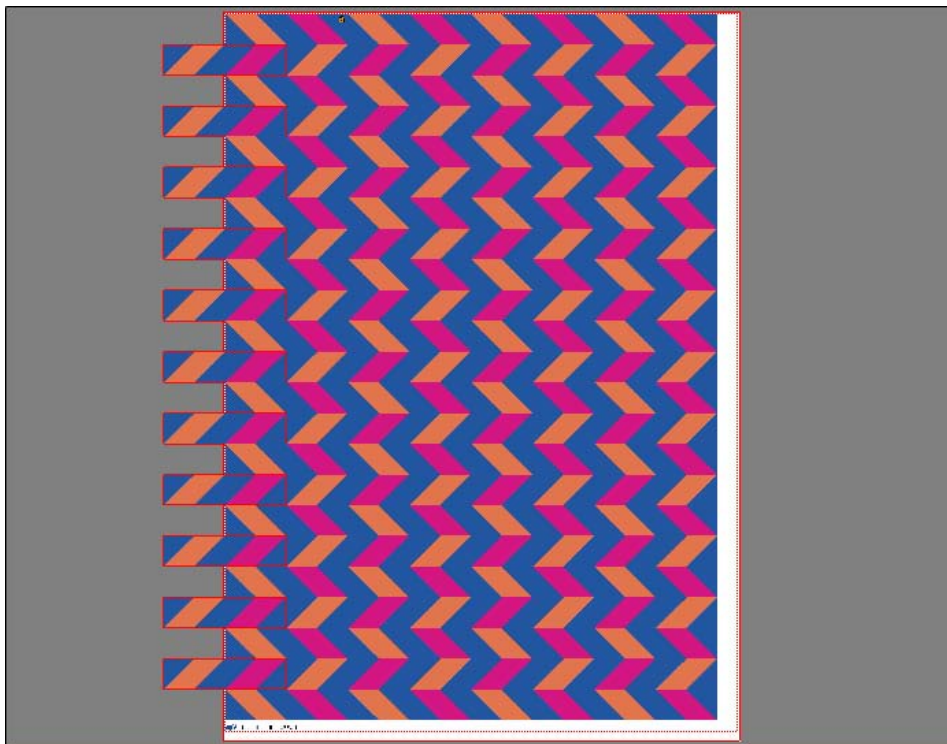

Erstellen Sie ein Step & Repeat, um mehrere Kopien eines Jobs zu klonen und in einem einzigen Druckjob auszugeben. Mit den verfügbaren Einstellungen können Sie viele verschiedene und interessante Hintergrundbildmuster erstellen. Aktivieren Sie das Kontrollkästchen in der Seitenleiste, um die Einstellungen zu aktivieren. Sie können Ihre Einstellungen als Standardeinstellung speichern.

- Gesamtanzahl von

Geben Sie die benötigte Anzahl von Kopien an. Kopien werden in Zeilen angeordnet. Das Originalbild ist in der Gesamtanzahl enthalten. Alternativ erstellen Sie so viele Kopien, wie auf das Blatt passen.
- Zeilen und Spalten

Geben Sie die Anzahl der zu füllenden Zeilen und Spalten ein. Alternativ füllen Sie so viele Zeilen und/oder Spalten, wie auf das Blatt passen.
- Abstände

Definieren Sie einen horizontalen und vertikalen Abstand zwischen Kopien.

Sie können auch einen Rand um den Step & Repeat definieren, um einen Bilderrahmen zu simulieren. Diese Einstellung berücksichtigt den nicht bedruckbaren Rand.

- Versatz (erfordert die Option „Production“)
Definieren Sie den horizontalen oder vertikalen Versatz zwischen Kopien.
- Jede zweite spiegeln (erfordert die Option „Production“)
Spiegeln Sie Zeilen oder Spalten abwechselnd.

Siehe auch:

[“Step & Repeat”](#) auf Seite 142

Step & Repeat (Job Explorer)

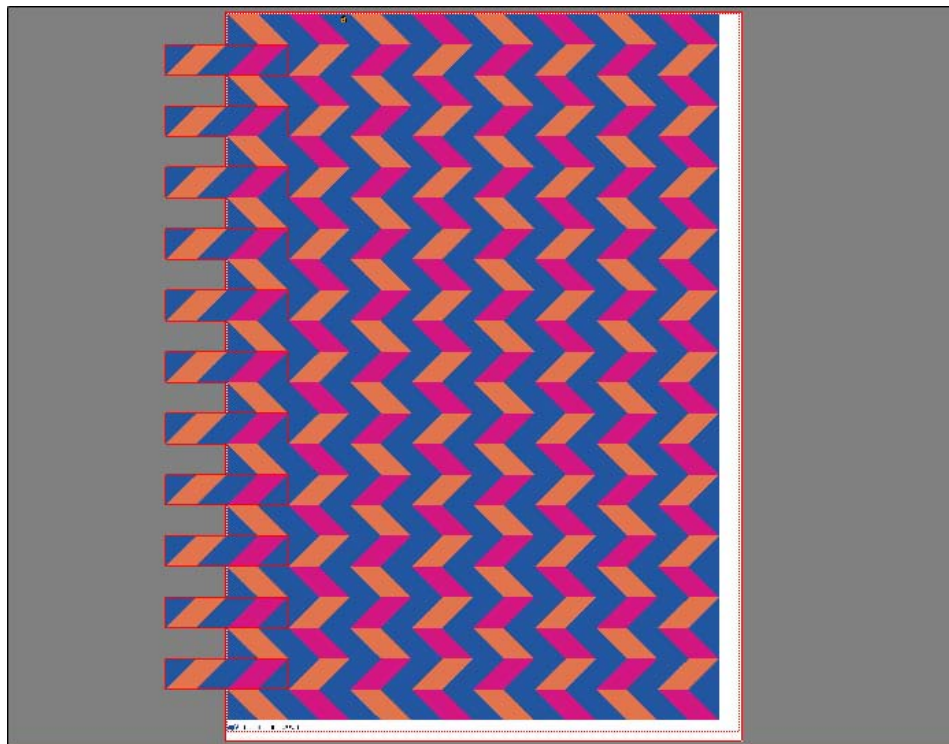

Erstellen Sie ein Step & Repeat, um mehrere Kopien eines Jobs zu klonen und in einem einzigen Druckjob auszugeben. Mit den verfügbaren Einstellungen können Sie viele verschiedene und interessante Hintergrundbildmuster erstellen. Aktivieren Sie das Kontrollkästchen in der Seitenleiste, um die Einstellungen zu aktivieren. Sie können Ihre Einstellungen als Standardeinstellung speichern.

- Gesamtanzahl von

Geben Sie die benötigte Anzahl von Kopien an. Kopien werden in Zeilen angeordnet. Das Originalbild ist in der Gesamtanzahl enthalten. Alternativ erstellen Sie so viele Kopien, wie auf das Blatt passen.
- Zeilen und Spalten

Geben Sie die Anzahl der zu füllenden Zeilen und Spalten ein. Alternativ füllen Sie so viele Zeilen und/oder Spalten, wie auf das Blatt passen.
- Abstände

Definieren Sie einen horizontalen und vertikalen Abstand zwischen Kopien.

Sie können auch einen Rand um den Step & Repeat definieren, um einen Bilderrahmen zu simulieren. Diese Einstellung berücksichtigt den nicht bedruckbaren Rand.

- Versatz (erfordert die Option „Production“)
Definieren Sie den horizontalen oder vertikalen Versatz zwischen Kopien.
- Jede zweite spiegeln (erfordert die Option „Production“)
Spiegeln Sie Zeilen oder Spalten abwechselnd.
- Übernehmen
Klicken Sie auf „Übernehmen“, um die Vorschau mit Ihren Änderungen zu aktualisieren.

Nachdem Sie ein Step and Repeat erstellt haben, zeigt das Schlosssymbol in der oberen linken Ecke des ursprünglichen Jobs an, dass der Job nicht geändert werden kann. Um die Größe oder Ausrichtung des ursprünglichen Jobs zu ändern, müssen Sie zunächst alle Kopien löschen, indem Sie das Kontrollkästchen in der Seitenleiste deaktivieren. Nachdem Sie die Änderungen vorgenommen haben, aktivieren Sie das Kontrollkästchen in der Seitenleiste wieder und klicken auf „Übernehmen“.

Siehe auch:

[“Step & Repeat”](#) auf Seite 142

Kacheln (System Manager)

Verwenden Sie die Kachelfunktion, um Bilder zu drucken, die die maximale Druckgröße Ihres Druckers normalerweise übersteigen. Bilder werden als Kacheln gedruckt und können später zu einem übergroßen Poster oder Plakat zusammengesetzt werden. Aktivieren Sie das Kontrollkästchen in der Seitenleiste, um die Einstellungen zu aktivieren. Sie können Ihre Einstellungen als Standardeinstellung speichern.

- Standardkacheln

Die Standard-Kachelgröße entspricht dem für das Ausgabegerät eingerichteten Medienformat. Falls erforderlich, können Sie ein benutzerdefiniertes Kachelformat einrichten, indem Sie die Kachelabmessungen eingeben oder indem Sie eine Anzahl von Zeilen oder Spalten definieren, die auf das Blatt passen sollen.

- Überlappend

Ein Überlappungsrand beschreibt einen Rand der Kachel, der auf zwei benachbarten Kacheln wiederholt wird. Durch Überlappungen können die Kacheln nach dem Druck präziser zusammengesetzt werden.

- Klebbereich

Der Klebbereich ist ein nicht bedruckter Rand, mit dem Kacheln nach dem Druck zusammengeklebt werden. Er ist nur im Ausdruck sichtbar. In der Vorschau wird er nicht angezeigt. Die Fußzeile der Kachel und der Klebbereich überlappen sich, wenn beide definiert sind.

- Klebbereich nur auf Überlappung anwenden

Standardmäßig wird der Klebbereich zum Überlappungsrand hinzugefügt. Wenn Sie das Kontrollkästchen deaktivieren, können Sie einen Klebbereich auf Kacheln anwenden, die keinen Überlappungsrand besitzen. In diesem Fall stellt der Klebbereich einfach einen zusätzlichen nicht bedruckten Rand um jede gedruckte Kachel bereit. Der Rand kann die Kanten von Kacheln, die auf empfindlichen Medien gedruckt werden, vor Schäden zu schützen, die in der Regel einen erneuten Druck erfordern würden.

- Jede zweite Kachel um 180° drehen

Bei großformatigen Druckern mit UV-Farben können Inkonsistenzen hinsichtlich der Farbdichte auftreten. Diese Funktion kann die Auswirkungen von Farbabweichungen in großen einfarbigen Bereichen (z. B. blauer Himmel) verringern. Das Drehen jeder Kachel um 180 Grad kann dazu beitragen, dass beim Zusammensetzen der Kacheln keine sichtbare Naht entsteht.

- Überlappungsmarken

Überlappungsmarken sind eine optische Hilfe, um Ihnen beim Ausrichten sich überschneidender Kacheln nach dem Druck zu helfen. Sie können die Länge, die Dicke und die Farbe von Überlappungsmarken festlegen.

Standardmarken werden an jedem Ende des Überlappungsbereichs gedruckt. Die gestrichelte Linie wird entlang des Überlappungsbereichs gedruckt.

Eine gestrichelte Linie empfiehlt sich für große Überlappungsbereiche, die sich mithilfe von weit auseinander liegenden Standardmarken sonst nur schwer ausrichten ließen.

- Fußzeile für Kachel

Sie können überlappende Ränder erstellen, in denen Kachelnummern, Dateiname, benutzerdefinierter Text und Kachelmarkierungen gedruckt werden können. Kachelnummern helfen Ihnen beim Zusammensetzen der Kacheln in der richtigen Reihenfolge sowie beim Ausrichten der Kachelmarkierungen. Legen Sie mithilfe der Felder Folgendes fest:

- Länge und Stärke der Markierungen
- Abstand zwischen Kachelmarkierungen und Kachel

Die Fußzeile der Kachel ist nur im Ausdruck sichtbar. In der Vorschau wird sie nicht angezeigt. Die Fußzeile der Kachel und der Klebbereich überlappen sich, wenn beide definiert sind.

- Sammelform aus Kacheln erstellen

Sie können den Druckmedienverbrauch unter Umständen senken, indem Sie Kacheln gruppenweise als Sammelform drucken und das Drehen der Kacheln erlauben. Sie können einen horizontalen und vertikalen Abstand zwischen Kacheln definieren.

Siehe auch:

„Kacheln“ auf Seite 134

Kacheln (Job Explorer)

Verwenden Sie die Kachelfunktion, um Bilder zu drucken, die die maximale Druckgröße Ihres Druckers normalerweise übersteigen. Bilder werden als Kacheln gedruckt und können später zu einem übergroßen Poster oder Plakat zusammengesetzt werden. Aktivieren Sie das Kontrollkästchen in der Seitenleiste, um die Einstellungen zu aktivieren. Sie können Ihre Einstellungen als Standardeinstellung speichern.

- Standardkacheln

Die Standardkachelgröße entspricht der virtuellen Blattgröße. Falls erforderlich, können Sie ein benutzerdefiniertes Kachelformat einrichten, indem Sie die Kachelabmessungen eingeben oder indem Sie eine Anzahl von Zeilen oder Spalten definieren, die auf das Blatt passen sollen. Nachdem Sie Kacheln erstellt haben, können Sie die Größe einzelner Kacheln ändern, um unschöne Übergänge im Bild zu vermeiden.

- Überlappend

Ein Überlappungsrand beschreibt einen Rand der Kachel, der auf zwei benachbarten Kacheln wiederholt wird. Durch Überlappungen können die Kacheln nach dem Druck präziser zusammengesetzt werden.

- Klebbereich

Der Klebbereich ist ein nicht bedruckter Rand, mit dem Kacheln nach dem Druck zusammengeklebt werden. Er ist nur im Ausdruck sichtbar. In der Vorschau wird er nicht angezeigt. Die Fußzeile der Kachel und der Klebbereich überlappen sich, wenn beide definiert sind.

- Klebbereich nur auf Überlappung anwenden

Standardmäßig wird der Klebbereich zum Überlappungsrand hinzugefügt. Wenn Sie das Kontrollkästchen deaktivieren, können Sie einen Klebbereich auf Kacheln anwenden, die keinen Überlappungsrand besitzen. In diesem Fall stellt der Klebbereich einfach einen zusätzlichen leeren Rand um jede gedruckte Kachel bereit. Der Rand kann die Kanten von Kacheln, die auf empfindlichen Medien gedruckt werden, vor Schäden zu schützen, die in der Regel einen erneuten Druck erfordern würden.

- Jede zweite Kachel um 180° drehen

Bei großformatigen Druckern mit UV-Farben können Inkonsistenzen hinsichtlich der Farbdichte auftreten. Diese Funktion kann die Auswirkungen von Farbabweichungen in großen einfarbigen Bereichen (z. B. blauer Himmel) verringern. Das Drehen jeder Kachel um 180 Grad kann dazu beitragen, dass beim Zusammensetzen der Kacheln keine sichtbare Naht entsteht.

- Überlappungsmarken

Überlappungsmarken sind eine optische Hilfe, um Ihnen beim Ausrichten sich überschneidender Kacheln nach dem Druck zu helfen. Sie können die Länge, die Stärke und die Farbe von Überlappungsmarken festlegen.

Standardmarken werden an jedem Ende des Überlappungsbereichs gedruckt. Die gestrichelte Linie wird entlang des Überlappungsbereichs gedruckt.

Eine gestrichelte Linie empfiehlt sich für große Überlappungsbereiche, die sich mithilfe von weit auseinander liegenden Standardmarken sonst nur schwer ausrichten ließen.

- Fußzeile für Kachel

Sie können überlappende Ränder erstellen, in denen Kachelnummern, Dateiname, benutzerdefinierter Text und Kachelmarkierungen gedruckt werden können. Kachelnummern helfen Ihnen beim Zusammensetzen der Kacheln in der richtigen Reihenfolge sowie beim Ausrichten der Kachelmarkierungen. Legen Sie mithilfe der Felder Folgendes fest:

- Länge und Stärke der Markierungen
- Abstand zwischen Kachelmarkierungen und Kachel

Die Fußzeile der Kachel ist nur im Ausdruck sichtbar. In der Vorschau wird sie nicht angezeigt. Die Fußzeile der Kachel und der Klebbereich überlappen sich, wenn beide definiert sind.

- Sammelform aus Kacheln erstellen

Sie können den Druckmedienverbrauch unter Umständen senken, indem Sie Kacheln gruppenweise als Sammelform drucken und das Drehen der Kacheln erlauben. Sie können einen horizontalen und vertikalen Abstand zwischen Kacheln definieren.

- Übernehmen

Klicken Sie auf „Übernehmen“, um die Vorschau mit Ihren Änderungen zu aktualisieren.

- Kachelvorschau

Klicken Sie auf „Kachelvorschau...“, um eine vergrößerte Vorschau der Kacheln anzuzeigen. Sie können die Vorschau einer einzelnen Kachel oder aller Kacheln gleichzeitig anzeigen. Die angezeigten Kacheln werden mit der Kachelnummer versehen. Sie können die Vorschau als PDF-Datei speichern und als Hilfe beim Zusammensetzen der Kacheln nach dem Druck verwenden.

Kacheln können im Fenster mit der Kachelvorschau nicht bearbeitet werden. Wenn Sie jedoch die Größe der Kacheln in Job Explorer ändern, wird die Änderung im Fenster mit der Kachelvorschau sofort übernommen.

Siehe auch:

„Kacheln“ auf Seite 134

N-Up

Um Zeit zu sparen und weniger Druckmedienabfall zu produzieren, ist es im Buchdruck gängige Praxis, dass mehrere Seiten auf der Druckmaschine zusammen in einer Impression gedruckt werden. Buchdrucker sprechen häufig davon, dass Seiten in 16fach- oder 32fach-Nutzung gedruckt werden.

Aktivieren Sie das Kontrollkästchen in der Seitenleiste, um die Einstellungen zu aktivieren. Sie können Ihre Einstellungen als Standardeinstellung speichern.

- Seiten pro Blatt

Wählen Sie „2-Up“, „4-Up“, „6-Up“, „9-Up“ oder „16-Up“.

- Nicht drehen

Standardmäßig werden Seiten automatisch gedreht, wenn der Platz auf dem Blatt dadurch besser genutzt wird. Aktivieren Sie das Kontrollkästchen, wenn die Seiten nicht gedreht werden sollen.

- Abstand zwischen Elementen

Definieren Sie einen horizontalen und vertikalen Abstand zwischen Seiten.

- Um N-Up (Bilderrahmen)

Positionieren Sie die Seiten für N-Up mithilfe von Rändern auf dem Blatt. Diese Einstellung berücksichtigt den nicht bedruckbaren Rand.

9-Up

- 1 Horizontaler Abstand zwischen Elementen
- 2 Vertikaler Abstand zwischen Elementen
- 3 Rand um N-Up

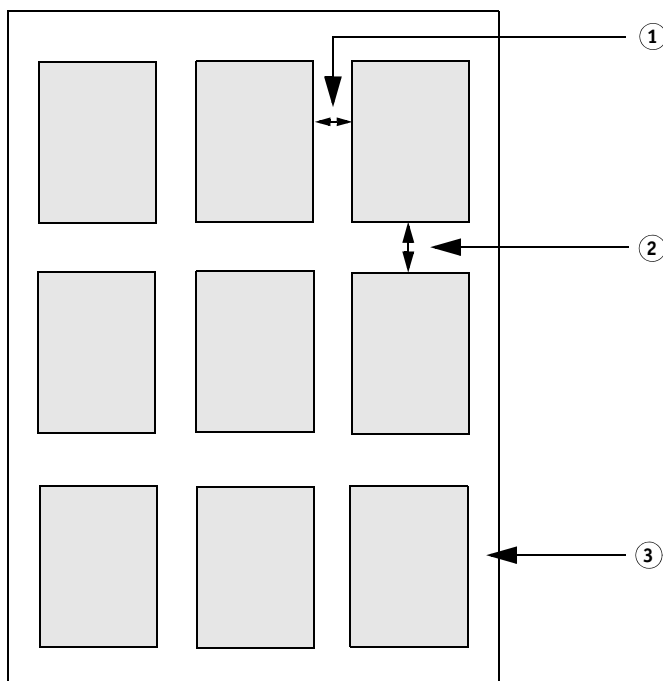

- Übernehmen (nur Job Explorer)
Klicken Sie auf „Übernehmen“, um die Vorschau mit Ihren Änderungen zu aktualisieren.

Broschüre

Mit dieser Einstellung erzeugen Sie eine doppelseitige, zweifachgenutzte und in der Mitte gefaltete Broschüre. Zweifachgenutzt bedeutet, dass zwei Seiten auf einem Blatt gedruckt werden. Um eine Broschüre zu erzeugen, benötigen Sie einen Duplexdrucker.

Aktivieren Sie das Kontrollkästchen in der Seitenleiste, um die Einstellungen zu aktivieren. Sie können Ihre Einstellungen als Standardeinstellung speichern.

- Falzrichtung

Wählen Sie die Falzrichtung aus. Der gebräuchlichste Broschürentyp wird an seiner längeren Kante gefalzt. Broschüren im Hochformat haben einen vertikalen Falz in der Mitte, Broschüren im Querformat einen horizontalen Falz. Um eine Broschüre zu erzeugen, die an ihrer längeren Kante gefalzt ist, wählen Sie je nach Bedarf „Horizontal“ oder „Vertikal“. Um die Broschüre an ihrer kürzeren Kante zu falzen, wählen Sie „Rechtwinklig zu langer Seite“.

Falzrichtung

- 1 Vertikaler Falz
- 2 Horizontaler Falz
- 3 Rechtwinklig zu langer Seite

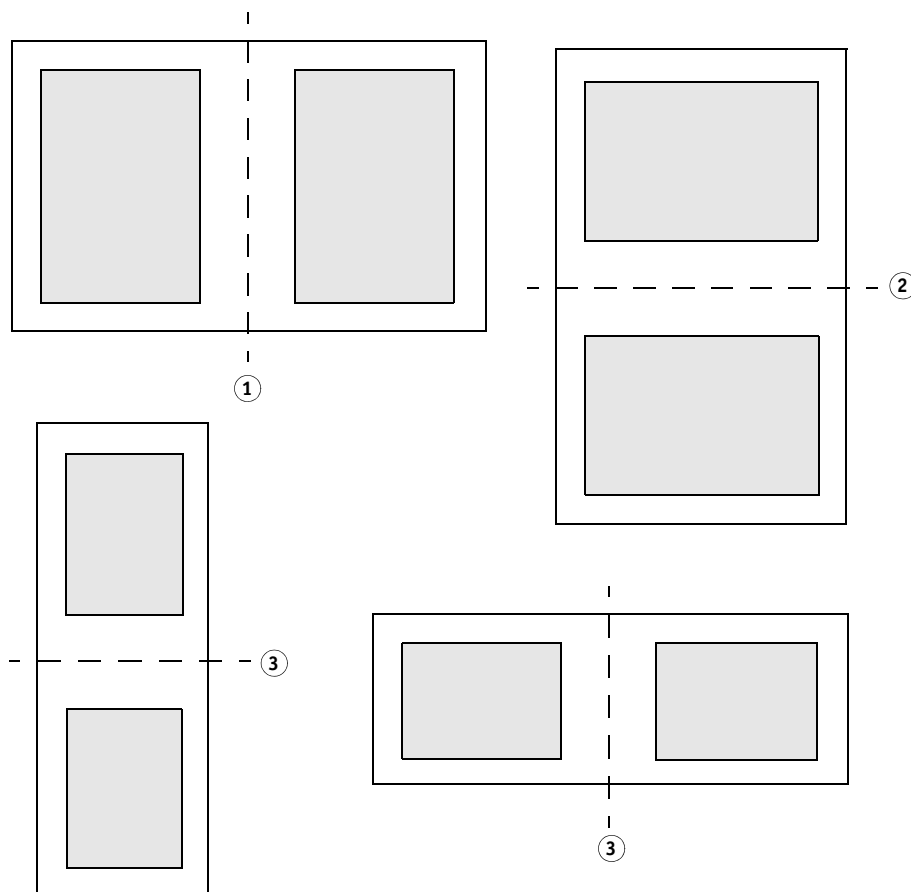

- Nicht drehen

Standardmäßig werden Seiten automatisch gedreht, wenn der Platz auf dem Blatt dadurch besser genutzt wird. Aktivieren Sie das Kontrollkästchen, wenn die Seiten nicht gedreht werden sollen.

- Automatische Skalierung

Die Seiten werden automatisch proportional skaliert, um so viel von einer Broschürenseite wie möglich zu füllen. Bei dieser Einstellung werden die Broschürenränder berücksichtigt. Deaktivieren Sie das Kontrollkästchen, wenn die Seiten nicht skaliert werden sollen.

- Um Broschüre (Bilderrahmen)

Positionieren Sie die Seiten der zweifachgenutzten Broschüre mithilfe von Rändern auf dem Blatt. Sie können einen Bundsteg erzeugen, indem Sie verschiedene Ränder für links und rechts oder für oben und unten definieren. Der Bundsteg ist die Fläche, die für das Binden des Druckmaterials verwendet wird. Die Ränder werden für gegenüberliegende Seiten der Broschüre gespiegelt, um sicherzustellen, dass der Bundsteg immer der innere Rand ist.

Diese Einstellung berücksichtigt den nicht bedruckbaren Rand.

Ränder

1 Bundsteg

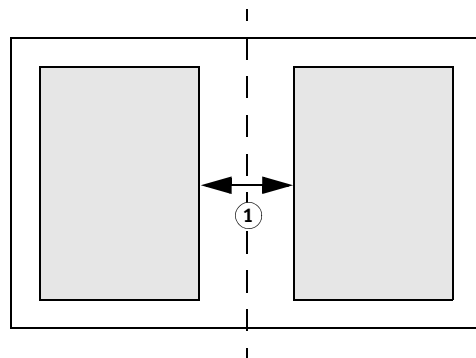

- Bundzuwachs aktivieren

Wenn Broschüren durch Rückenheftung oder mit Heftklammern fixiert werden, wirkt sich die Dicke der Papierfaltung auf die Position des Seiteninhalts aus, wenn die fertige Broschüre mit einer Guillotine geschnitten wird. Wenn Sie beispielsweise zwanzig Blätter Papier in der Hälfte falten und ineinander legen, verschiebt sich jedes weitere Blatt durch die eigene Papierdicke von der Rückenfalz weg. Bei nur zwei oder drei Blättern Papier ist diese Verschiebung kaum bemerkbar. Je mehr Blätter Sie jedoch hinzufügen, desto stärker und auffälliger wird die Verschiebung.

Rückenheftung

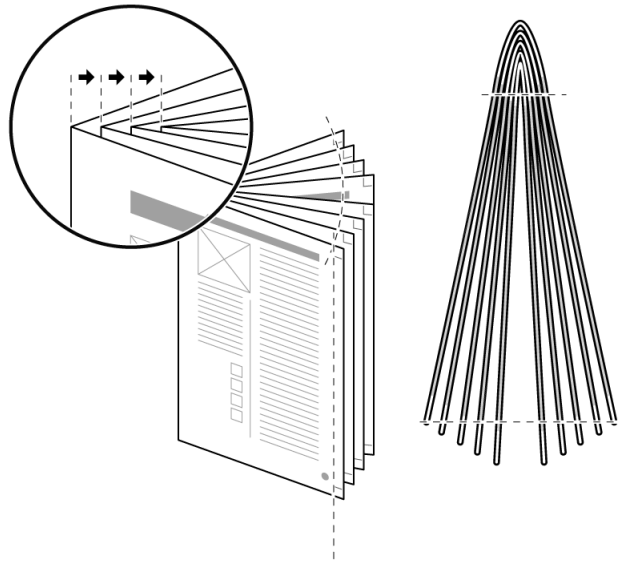

Durch die Einstellung der Bundzugabe werden die Medienstärke und die Faltung berücksichtigt; zusätzlich werden die Bundstege angepasst, damit der Inhalt korrekt auf jeder Seite positioniert wird. Wählen Sie „Bundzuwachs aktivieren“ und dann einen Bundzuwachstyp, eine Medienstärke und einen Bundzuwachs faktor aus.

– Bundzugabe innen

Der Bundzuwachs kann sich in Broschüren, deren Seitenzahlen an den äußeren Seitenrändern ausgerichtet sind, als Problem erweisen. Beim Schneiden der Broschüre sehen die Seitenzahlen auf der Mittelseite so aus, als ob sie näher an der Papierkante gedruckt wären und werden möglicherweise sogar komplett abgeschnitten.

Durch Anwenden der Option „Bundzugabe innen“ können Sie dieses Problem ausgleichen. „Bundzugabe innen“ passt den Bundsteg für jede Seite an, damit sich der Seiteninhalt nicht mehr und mehr nach innen zur Rückenfalz bewegt. Nach dem Schneiden weisen alle Seitenzahlen den gleichen Abstand zur Schnittkante auf.

– Bundzugabe außen

Der Bundzuwachs kann in Broschüren, die zweiseitige Fotos enthalten, zu Problemen führen. Aufgrund der Dicke der Papierfaltung scheint sich der Seiteninhalt nach innen zur Rückenfalz zu bewegen, sodass der Bereich in der Mitte des Fotos abgeschnitten wird. Dies hat zur Folge, dass die beiden Teile des Fotos in der gefalteten Broschüre optisch miteinander verbunden sind.

Sie können dieses Problem umgehen, indem Sie auf größeren Medien drucken und die Option „Bundzugabe außen“ anwenden. „Bundzugabe außen“ passt den Bundsteg für jede Seite an, damit sich der Seiteninhalt nicht mehr und mehr von der Rückenfalz weg bewegt. Achten Sie jedoch darauf, dass die Option „Bundzugabe außen“ zu einer Lücke entlang der Mitte des Fotos führen kann, wenn die Beschnittzugabe im Bereich der Rückenfalz nicht ausreichend ist. Dies ist besonders auffällig auf Bildern, die sich über den Umschlag der Broschüre erstrecken.

– Crossover-Bundzugabe

„Crossover-Bundzugabe“ ist eine Mischung aus „Bundzugabe innen“ und „Bundzugabe außen“. Es handelt sich um einen Kompromiss, damit der Inhalt aller Seiten so minimal wie möglich gestört wird. Wählen Sie die Option „Crossover-Bundzugabe“ an, wenn der Bundzuwachs sowohl auf den Außen- als auch den Innenrändern der Broschüre beachtet werden muss.

Für die Anwendung von „Crossover-Bundzugabe“ berechnet Fiery XF die mittigen Punkte zwischen Deckblatt und Mittelseite. Bei einer 24-seitigen Broschüre aus acht Blättern liegen die mittigen Punkte bei den Seiten 6 und 18. In diesem Beispiel wendet Fiery XF „Bundzugabe außen“ auf die Seiten 1 bis 5 und Seiten 19 bis 24 sowie „Bundzugabe innen“ auf die Seiten 6 bis 18 an.

– Bundzugabe - Papier

Wählen Sie die Papierstärke aus, die Ihrem Medium am nächsten kommt. Die Einstellungen basieren auf den folgenden Gewichten: dünnes Papier (60 g/m²),

normales Papier (90 g/m²) und dickes Papier (120 g/m²).

– Bundzuwachsfaktor

Der Bundzuwachsfaktor wird auf der Grundlage des Gewichts des Mediums (60/90/120 g/m²) und der Anzahl der Seiten in der Broschüre berechnet. Der Standard-Bundzuwachsfaktor beträgt 1,2. Wenn Sie Medien mit einem anderen Gewicht verwenden, können Sie den Bundzuwachsfaktor entsprechend anpassen. Reduzieren Sie den Bundzuwachsfaktor bei dünneren Medien bzw. erhöhen Sie ihn bei dickeren Medien.

• Übernehmen (nur Job Explorer)

Klicken Sie auf „Übernehmen“, um die Vorschau zu aktualisieren, nachdem Sie Änderungen vorgenommen haben.

Beschnittmarken, FOTOBA-Marken und KIPCut-Marken

Beschnittmarken, FOTOBA-Marken und KIPCut-Marken sind gedruckte Linien, die anzeigen, wo beschnitten wird. Beschnittmarken werden in der Regel von Hand beschnitten, während FOTOBA-Marken und KIPCut-Marken in der Regel automatisch maschinell beschnitten werden.

Aktivieren Sie das Kontrollkästchen in der Seitenleiste, um die Einstellungen zu aktivieren. Sie können Marken seiten-, blatt- oder kachelweise drucken. Sie können Ihre Einstellungen als Voreinstellung speichern.

Mit der Beschnitteinstellung verändern Sie die Position der Marken im Verhältnis zum Bild. Durch das Beschneiden des Bildes können Sie jede Kante um einen definierten Rand beschneiden. Durch das Hinzufügen eines Rahmens können Sie Leerräume zwischen Bild und Marken einfügen.

Siehe auch:

[„Beschnittmarken“](#) auf Seite 252

[„FOTOBA-Beschnittmarken“](#) auf Seite 258

[„KIPCut-Marken“](#) auf Seite 260

Stanzmarken

Stanzmarken werden häufig im Produktionsmarkt verwendet, um Werbebanner und Fahnen herzustellen, indem ein Stab durch die Stanzmarken geführt wird. Aktivieren Sie das Kontrollkästchen in der Seitenleiste, um die Einstellungen zu aktivieren. Sie können Ihre Einstellungen als Standardeinstellung speichern.

Sie können Stanzmarken seiten- oder blattweise drucken. Verwenden Sie die verfügbaren Einstellungen, um die Anzahl und Position der Stanzmarken in Bezug auf das Bild zu definieren.

Siehe auch:

[„Stanzmarken“](#) auf Seite 255

Schneiden (System Manager)

Um Jobs mit Schnittkonturen zu verarbeiten, benötigen Sie eine geeignete Lizenz:

- Option „Cut Marks“

Diese Option bietet Unterstützung für i-cut, EUROSYSTEMS und Zünd Cut Center.

- Option „Print & Cut“

Diese Option bietet Unterstützung für eine breite Palette von Druck- und Schneidegeräten.

- Option „Cut Server“

Diese Option gibt Jobs mit einer breiten Palette von zusätzlichen Schneideplottern und Routingtabellen aus, die in Fiery XF nicht direkt unterstützt werden.

Für alle drei Optionen benötigen Sie außerdem die Option „Spot Color“. Die Option „Spot Color“ ermöglicht die In-RIP-Separation, die sicherstellt, dass die Schnittkontur als separierte Datei exportiert werden kann.

Aktivieren Sie das Kontrollkästchen in der Seitenleiste, um die Einstellungen zu aktivieren. Sie können Ihre Einstellungen als Standardeinstellung speichern.

- Nach dem Drucken an Cut Server senden (erfordert die Option „Cut Server“)

Jobs werden zuerst an Cut Server gesendet und dann an den Schneideplotter weitergeleitet. Wählen Sie auf dieser Seite einen entsprechenden Gerätehersteller und Gerätetyp aus, um die Einstellung zu aktivieren. Diese Einstellung ist nicht verfügbar für i-cut-, EUROSYSTEMS- und Zünd G3-Schneideplotter.

- Gerätehersteller
Gerätetyp
Schneidemarkentyp

Wählen Sie Ihr Schneidegerät und den gewünschten Schneidemarkentyp aus.

- Anzahl der Schneidemarken (nur i-cut)

Geben Sie die erforderliche Anzahl von i-cut-Marken entlang der horizontalen und vertikalen Kanten ein. Unten und rechts werden mindestens drei Marken gedruckt, um die Blattausrichtung im Schneideplotter zu erleichtern.

- Mindestabstand zwischen den Schneidemarken (nur i-cut/EUROSYSTEMS/Zünd G3)

Definieren Sie den Mindestabstand zwischen zwei Schneidemarken. Die Entfernung zwischen der letzten Marke und der Ecke kann kleiner sein, wenn die Abmessungen der Seite nicht genau durch den definierten Abstand teilbar sind.

- Schneidemarkenfarbe (erfordert die Option „Cut Marks“)

Schneidemarken sind bei bestimmten Medientypen unter Umständen schwer zu erkennen. Anhand der verfügbaren Einstellungen können Sie Schneidemarken in einer Farbe drucken, die optimal zur Farbe Ihres Druckmediums passt.

Durch weiße Schneidemarken wird sichergestellt, dass der optische Sensor des Schneidegeräts Schneidemarken auf Druckmedien, die nicht weiß sind, richtig erkennen kann. Zum Drucken weißer Schneidemarken benötigen Sie einen Drucker mit weißer Tinte und ein Schneidegerät, das von der Option „Cut Marks“ unterstützt wird. In der Vorschau werden weiße Schneidemarken als Hellgrau angezeigt.

Durch Auswählen von Weiß als Linienfarbe im Fenster für die Farbauswahl können Sie keine weißen Schneidemarken drucken.

- Zwischen Layoutelementen drucken (erfordert die Option „Cut Marks“)

Drucken Sie Schneidemarken zwischen Step-and-Repeat-Seiten und zwischen Sammelformseiten.

- Bleeding (erfordert die Option „Cut Marks“)

Mit der Beschnitteinstellung verändern Sie die Position der Schneidemarken im Verhältnis zum Bild. Durch das Beschneiden des Bildes können Sie jede Kante um einen definierten Rand beschneiden. Durch das Hinzufügen eines Rahmens können Sie Leerräume zwischen Bild und Schneidemarken einfügen. Bestimmte Schneidegeräte unterstützen kein „negatives Bleeding“.

- Exportpfad

Definieren Sie einen Ordner, in dem die Konturbeschnittdateien gespeichert werden sollen. Um in Cut Server zu drucken, muss der Ordner in Cut Server als Hotfolder eingerichtet werden.

- IP-Adresse (nur Zünd G3)

Geben Sie die IP-Adresse des Computers ein, auf dem die ZCC-Software installiert ist. Geben Sie anschließend den IP-Anschluss ein, über den die ZCC-Software kommuniziert, z. B. 9100, 8080 oder 8088.

- Kontur schneiden

Die Tabelle enthält eine Liste der branchenweit gängigen Konturtypen. Sie werden automatisch von Fiery XF erkannt. Sie können benutzerdefinierte Konturtypen hinzufügen. Die Schnittkontur muss als Sonderfarbe im Grafikprogramm definiert werden. Die Sonderfarbe muss in Fiery XF definiert werden.

Damit Fiery XF Schnittkonturen aus dem Job extrahiert, müssen Sie beim Erstellen der Bilddatei im Grafikprogramm die folgenden Punkte beachten:

- Die Schnittkontur muss in einer separaten Schicht definiert werden.
- Schnittkonturen können in verschiedenen Schichten gespeichert werden.
- Es können mehrere Schnittkonturen in einer Schicht gespeichert werden.

Wenn der Job viele Transparenzen enthält, kann er die RIP-Geschwindigkeit verlangsamen. Um dieses Problem zu umgehen, empfiehlt es sich, alle Transparenzstufen zu reduzieren. Gehen Sie in Illustrator wie folgt vor: Klicken Sie im Menü „Object“ (Objekt) auf „Flatten Transparency“ (Transparenz reduzieren), und deaktivieren Sie das Kontrollkästchen für die Umwandlung aller Striche in Konturen.

Für bestimmte Zünd G3-Ausgabegeräte und für alle i-cut-Ausgabegeräte können Sie eine Schneidemethode wie „Bevel-cut“ oder „Kiss-cut“ definieren. Für alle Zünd G3-Geräte sind Schneidemodus- und erweiterte Einstellungen verfügbar.

- Konturpfad von EPS/PDF extrahieren

Aktivieren Sie das Kontrollkästchen, um den Konturpfad aus EPS- und PDF-Jobs zu extrahieren. Wenn das Kontrollkästchen deaktiviert ist, enthält die Konturbeschnittdatei nur einen Schneiderahmen (BoundingBox).

Siehe auch:

“Schneideoptionen” auf Seite 262

Schneiden (Job Explorer)

Um Jobs mit Schnittkonturen zu verarbeiten, benötigen Sie eine geeignete Lizenz:

- Option „Cut Marks“

Diese Option bietet Unterstützung für i-cut, EUROSYSYSTEMS und Zünd Cut Center.

- Option „Print & Cut“

Diese Option bietet Unterstützung für eine breite Palette von Druck- und Schneidegeräten.

- Option „Cut Server“

Diese Option gibt Jobs mit einer breiten Palette von zusätzlichen Schneideplottern und Routingtabellen aus, die in Fiery XF nicht direkt unterstützt werden.

Für alle drei Optionen benötigen Sie außerdem die Option „Spot Color“. Die Option „Spot Color“ ermöglicht die In-RIP-Separation, die sicherstellt, dass die Schnittkontur als separierte Datei exportiert werden kann.

Aktivieren Sie das Kontrollkästchen in der Seitenleiste, um die Einstellungen zu aktivieren. Sie können Ihre Einstellungen als Standardeinstellung speichern.

- Nach dem Drucken an Cut Server senden (erfordert die Option „Cut Server“)

Jobs werden zuerst an Cut Server gesendet und dann an den Schneideplotter weitergeleitet. Wählen Sie auf dieser Seite einen entsprechenden Gerätehersteller und Gerätetyp aus, um die Einstellung zu aktivieren. Diese Einstellung ist nicht verfügbar für i-cut-, EUROSYSYSTEMS- und Zünd G3-Schneideplotter.

- Gerätehersteller
Gerätetyp
Schneidemarkentyp

Wählen Sie Ihr Schneidegerät und den gewünschten Schneidemarkentyp aus.

- Anzahl der Schneidemarken (nur i-cut)

Geben Sie die erforderliche Anzahl von i-cut-Marken entlang der horizontalen und vertikalen Kanten ein. Unten und rechts werden mindestens drei Marken gedruckt, um die Blattausrichtung im Schneideplotter zu erleichtern.

- Mindestabstand zwischen den Schneidemarken (nur i-cut/EUROSYSYSTEMS/Zünd G3)

Definieren Sie den Mindestabstand zwischen zwei Schneidemarken. Die Entfernung zwischen der letzten Marke und der Ecke kann kleiner sein, wenn die Abmessungen der Seite nicht genau durch den definierten Abstand teilbar sind.

- Schneidemarkenfarbe (erfordert die Option „Cut Marks“)

Schneidemarken sind bei bestimmten Medientypen unter Umständen schwer zu erkennen. Anhand der verfügbaren Einstellungen können Sie Schneidemarken in einer Farbe drucken, die optimal zur Farbe Ihres Druckmediums passt.

Durch weiße Schneidemarken wird sichergestellt, dass der optische Sensor des Schneidegeräts Schneidemarken auf Druckmedien, die nicht weiß sind, richtig erkennen kann. Zum Drucken weißer Schneidemarken benötigen Sie einen Drucker mit weißer Tinte und ein Schneidegerät, das von der Option „Cut Marks“ unterstützt wird. In der Vorschau werden weiße Schneidemarken als Hellgrau angezeigt.

Durch Auswählen von Weiß als Linienfarbe im Fenster für die Farbauswahl können Sie keine weißen Schneidemarken drucken.

- Zwischen Layoutelementen drucken (erfordert die Option „Cut Marks“)

Drucken Sie Schneidemarken zwischen Step-and-Repeat-Seiten und zwischen Sammelformseiten.

- Bleeding (erfordert die Option „Cut Marks“)

Mit der Beschnitteinstellung verändern Sie die Position der Schneidemarken im Verhältnis zum Bild. Durch das Beschneiden des Bildes können Sie jede Kante um einen definierten Rand beschneiden. Durch das Hinzufügen eines Rahmens können Sie Leerräume zwischen Bild und Schneidemarken einfügen. Bestimmte Schneidegeräte unterstützen kein „negatives Bleeding“.

- Exportpfad

Definieren Sie einen Ordner, in dem die Konturbeschnittdateien gespeichert werden sollen. Um in Cut Server zu drucken, muss der Ordner in Cut Server als Hotfolder eingerichtet werden.

- IP-Adresse (nur Zünd G3)

Geben Sie die IP-Adresse des Computers ein, auf dem die ZCC-Software installiert ist. Geben Sie anschließend den IP-Anschluss ein, über den die ZCC-Software kommuniziert, z. B. 9100, 8080 oder 8088.

- Kontur schneiden

Die Tabelle zeigt, welche Sonderfarben als Schnittpfade verfügbar sind. Sie können auswählen, welche Schnittpfade auf den Job angewendet werden sollen. Aktivieren Sie dazu das entsprechende Kontrollkästchen in der Tabelle. Wenn die Schnittkontur eine unbekannte Sonderfarbe ist, müssen Sie die Sonderfarbe zuerst definieren.

Wählen Sie „Konturpfad von EPS/PDF extrahieren“ aus, um die Tabelle zu aktivieren.

Damit Fiery XF Schnittkonturen aus dem Job extrahiert, müssen Sie beim Erstellen der Bilddatei im Grafikprogramm die folgenden Punkte beachten:

- Die Schnittkontur muss in einer separaten Schicht definiert werden.
- Schnittkonturen können in verschiedenen Schichten gespeichert werden.
- Es können mehrere Schnittkonturen in einer Schicht gespeichert werden.

Wenn der Job viele Transparenzen enthält, kann er die RIP-Geschwindigkeit verlangsamen. Um dieses Problem zu umgehen, empfiehlt es sich, alle Transparenzstufen zu reduzieren. Gehen Sie in Illustrator wie folgt vor: Klicken Sie im Menü „Object“ (Objekt) auf „Flatten Transparency“ (Transparenz reduzieren), und deaktivieren Sie das Kontrollkästchen für die Umwandlung aller Striche in Konturen.

- Konturpfad von EPS/PDF extrahieren

Aktivieren Sie das Kontrollkästchen, um den Konturpfad aus EPS- und PDF-Jobs zu extrahieren. Wenn das Kontrollkästchen deaktiviert ist, enthält die Konturbeschnittdatei nur einen Schneiderahmen (BoundingBox).

Siehe auch:

“[Schneideoptionen](#)” auf Seite 262

Farbanpassung

Optimieren Sie den Farbeindruck von Jobs oder ändern Sie die Helligkeit, den Kontrast, die Sättigung oder die Schärfe. Aktivieren Sie das Kontrollkästchen in der Seitenleiste, um die Einstellungen zu aktivieren. Sie können Ihre Einstellungen als Standardeinstellung speichern.

Farbanpassungen können auf CMYK- und RGB-Jobs, aber nicht auf Multicolor-Jobs, Jobs, die Sonderfarben enthalten, oder Graustufenjobs angewendet werden. Darüber hinaus können Farbanpassungen auf Kontrollstreifen, aber nicht auf Dynamikkeile angewendet werden.

Siehe auch:

[„Durchführen von Farbanpassungen“](#) auf Seite 202

Farbmanagement

Um die gewünschte Farbausgabe zu erhalten, müssen Sie die Profile und Rendering Intents für jeden Job sorgfältig auswählen.

- Das Eingangsprofil beschreibt die gewünschten Farbmerkmale für den Job. Die Farbmerkmale werden im Grafikprogramm oder mit dem Eingabegerät definiert.
- Das Simulationsprofil (Referenzprofil) beschreibt die Farbwiedergabeeigenschaften der Druckmaschine, die auf dem Tintenstrahldrucker simuliert werden soll.
- Der Rendering Intent beschreibt, wie Farben, die außerhalb der Farbtonskala liegen, so angepasst werden, dass sie in die Zielfarbtonskala des Druckers passen. Sie können einen Rendering Intent für jedes Eingangsprofil und für das Simulationsprofil (Referenzprofil) auswählen.

Fiery XF erkennt den Farbraum jedes eingehenden Jobs und wendet automatisch die ausgewählten Profile und Rendering Intents für diesen Farbraum an.

Aktivieren Sie das Kontrollkästchen in der Seitenleiste, um die Einstellungen zu aktivieren. Sie können Ihre Einstellungen als Standardeinstellung speichern. Fiery XF stellt vordefinierte Farbmanagement-Standardeinstellungen für Proofing, Produktion, Foto, Geschäftsgrafiken und Umwandlung in Graustufen bereit. In diesen Standardeinstellungen sind bereits Eingangsprofile und Simulationsprofile für Standardworkflows ausgewählt.

Die folgende zusätzlichen Einstellungen erleichtern die Verwaltung der Farbwiedergabe weiter.

- Eingebettete Profile verwenden, wenn verfügbar.
Ein eingebettetes Profil definiert die Farbmerkmale des Jobs zum Zeitpunkt seiner Erstellung. Es empfiehlt sich, eingebettete Profile zu übernehmen, wenn sie verfügbar sind.
Für Jobs, die kein eingebettetes Profil besitzen, wird das ausgewählte Eingangsprofil übernommen.
- Dynamisches Rendering-Ziel verwenden
Diese Einstellung analysiert die Farben jedes Jobs und wendet automatisch den entsprechenden Rendering Intent an. Wenn der ausgewählte Drucker die Farben des Jobs ordnungsgemäß wiedergeben kann, wird der Rendering Intent „Relativ farbmetrisch“ angewendet. Wenn die Farben des Jobs außerhalb der Farbtonskala des ausgewählten oder zugeordneten Eingangsprofils liegen, wird der Rendering Intent „Photorealistisch“ angewendet. Der photorealistische Rendering Intent komprimiert alle Farben im verfügbaren Zielfarbraum.
- Eingangsprofile
Wählen Sie ein Eingangsprofil aus, das im Lieferumfang von Fiery XF enthalten, im Lieferumfang Ihres Eingabegeräts enthalten oder im Job eingebettet ist. Benutzerdefinierte Eingangsprofile müssen im Ordner „Reference“ gespeichert werden.

Im Lieferumfang von Fiery XF sind keine Multicolor-Eingangsprofile enthalten. Bei Bedarf können Sie jedoch benutzerdefinierte Multicolor-Profile implementieren.

- PDF-Ausgabe-Intent verwenden, wenn verfügbar.

Diese Einstellung kann auf PDF- und PostScript-Jobs angewendet werden. Sie stellt sicher, dass ein Ausgabe-Intent, der in eine PDF/X-3-Datei eingebettet ist, als Simulationsprofil (Referenzprofil) übernommen wird.

Wenn Sie diese Einstellung auf Jobs anwenden, die keinen eingebetteten PDF-Ausgabe-Intent haben, wird das ausgewählte Simulationsprofil verwendet. Wenn Sie kein Simulationsprofil auswählen, wird das Eingangsprofil verwendet.

- Simulationsprofile

Wählen Sie ein Simulationsprofil aus, das im Lieferumfang von Fiery XF enthalten ist, oder ein Simulationsprofil, das Ihre Druckerei bereitgestellt hat. Benutzerdefinierte Simulationsprofile müssen im Ordner „Reference“ gespeichert werden.

Sie können auch „Medienprofil verwenden“ auswählen. In diesem Fall wird das ausgewählte Medienprofil als Simulationsprofil übernommen. Es stellt sicher, dass Sie die maximal mögliche Farbtionskala nutzen können, die mit der ausgewählten Kombination von Ausgabegerät, Tinte und Medien erreicht werden kann.

Diese Einstellung eignet sich am besten für PDF-Jobs, die verschiedene Elemente in verschiedenen Farbräumen enthalten (RGB, CMYK, Grau usw.). Durch die Anwendung des Medienprofils anstelle des Simulationsprofils können Sie die Farbwiedergabe von RGB-Bildern enorm verbessern, da das Medienprofil einen größeren Farbraum besitzt. RGB-Bilder erscheinen dadurch im Ausdruck viel detaillierter und satter.

Nicht-PDF-Jobs werden direkt in den Farbraum des Medienprofils umgewandelt.

- In Graustufen umwandeln

Wandeln Sie Jobs in Graustufen um. Fünf verschiedene Tönungen sind verfügbar - von bläulich (kaltes Grau) bis gelblich (warmes Grau).

- L*a*b*-Optimierung

Wählen Sie eine L*a*b*-Optimierungsdatei aus. Sie können die Farbverbindlichkeit deutlich verbessern, indem Sie eine L*a*b*-Optimierung auf ein Medienprofil anwenden. Eine L*a*b*-Optimierung ermöglicht eine bessere Abstimmung mit der Farbtionskala des Simulationsprofils (Referenzprofils).

Für die Erstellung einer L*a*b*-Optimierungsdatei benötigen Sie die Option Color Profiler oder die Option Verifier.

- Optimierung von Sonderfarben

Wählen Sie eine L*a*b*-Optimierungsdatei für eine benutzerdefinierte Sonderfarbe aus, die im L*a*b*-Farbraum CIE definiert wurde. Eine L*a*b*-Optimierungsdatei ist ein Korrekturprofil, das eine bessere Abstimmung mit L*a*b*-definierten Sonderfarben bei Verwendung des Medienprofils ermöglicht. Mit einer L*a*b*-Optimierungsdatei können Sie die Farbverbindlichkeit enorm verbessern, indem Sie die Delta E-Werte reduzieren.

Zur Erstellung einer L*a*b*-Optimierungsdatei für benutzerdefinierte Sonderfarben benötigen Sie die Option „Spot Color“.

- Farboptimierung

- Schwarz als reines Schwarz

Wenn reines Schwarz dem Farbmanagement unterliegt, wird es in CMYK umgewandelt. Dadurch ergibt sich im Ausdruck ein „unrein“ wirkendes Schwarz. Mit dieser Einstellung können Sie sicherstellen, dass alle Definitionen für reines Schwarz das Farbmanagement umgehen und nur mit der schwarzen Tinte des Druckers ausgegeben werden. Diese Einstellung eignet sich am besten für Text und andere Elemente, die im Grafikprogramm als rein schwarz definiert werden.

Darüber hinaus können Sie den Prozentsatz für Schwarz eingeben, ab dem ausschließlich schwarze Tinte statt einer Mischung von CMYK-Tinten verwendet wird. Beispiel: Bei Graustufenbildern bedeutet ein Schwellwert von 40 %, dass 39%iges Schwarz aus CMYK-Tinten, 40%iges Schwarz jedoch ausschließlich mit schwarzer Tinte erzeugt wird. Text und Liniendiagramme sind fast immer als 100%iges Schwarz definiert und daher potenziell weniger von einer Schwellwerteinstellung betroffen.

- Farben bereinigen

Wenn Sie eine Lizenz für die Option „Production“ besitzen, können Sie auch Farbabweichungen entfernen, die während der Umwandlung vom RGB- in den CMYK-Farbraum entstanden. Im automatischen Reinigungsmodus stellt Fiery XF optimale Werte auf der Basis der ausgewählten Medien und Profile bereit. In manuellen Reinigungsmodus können Sie den Prozentsatz definieren, ab dem Farbabweichungen entfernt werden.

Darüber hinaus sind weitere Einstellungen verfügbar, mit denen Sie die Funktionen „Schwarz als reines Schwarz“ und „Farben bereinigen“ gleichzeitig anwenden können.

- Plattenkompensation

Wählen Sie eine Plattenkompensationsdatei aus, die Sie in Color Tools oder Color Profiler Suite erstellt haben. Eine Plattenkompensationsdatei wird häufig verwendet, um die Plattenmerkmale von One-Bit-Dateien zu ändern.

- Lichtanpassung

Standardmäßig basieren die Medienprofile im Lieferumfang von Fiery XF auf der D-50-Standardlichtquelle. Bei der Verarbeitung Ihrer Jobs können Sie verschiedene Lichtbedingungen simulieren.

Siehe auch:

“Eingangsprofile und Simulationsprofile (Referenzprofile)” auf Seite 159

“Optimieren eines Medienprofils” auf Seite 177

“Optimieren von L*a*b*-Sonderfarben” auf Seite 339

“Entfernen von Farbabweichungen” auf Seite 203

“Ändern von Plattenkennlinien” auf Seite 188

Farbmanagement (Cretaprint)

Mit den Einstellungen auf dieser Seite erzielen Sie die gewünschte Farbausgabe für jeden Job. Aktivieren Sie das Kontrollkästchen in der Seitenleiste, um die Einstellungen zu aktivieren.

- Eingebettete Profile verwenden, wenn verfügbar (System Manager)
Eingebettetes Profil verwenden (Job Explorer)

Ein eingebettetes Profil definiert die Farbmerkmale des Jobs zum Zeitpunkt seiner Erstellung. Wenden Sie nach Möglichkeit immer Profile an, die in den Job eingebettet sind.

Wenn keine Profile in den Job eingebettet sind oder Sie diese Einstellung deaktivieren, wird das ausgewählte Eingangsprofil angewendet.

- Eingangsprofil

Das Eingangsprofil beschreibt die gewünschten Farbmerkmale für den Job. Die Farbmerkmale werden im Grafikprogramm oder mit dem Eingabegerät definiert. In Fiery XF wird die Quelldatei angewendet:

- wenn der Job kein eingebettetes Profil hat
- wenn das Kontrollkästchen „Eingebettetes Profil verwenden“ deaktiviert ist

Wählen Sie ein Eingangsprofil aus, das im Lieferumfang von Fiery XF oder des Eingabegeräts enthalten ist. Benutzerdefinierte Eingangsprofile müssen im Ordner „Reference“ platziert werden. Im Lieferumfang von Fiery XF sind keine Multicolor-Eingangsprofile enthalten. Bei Bedarf können Sie jedoch benutzerdefinierte Multicolor-Profil implementieren.

Das Eingangsprofil muss sich im selben Farbraum wie der Job befinden. Der Job kann nicht verarbeitet werden, wenn diese Farbräume nicht übereinstimmen und kein eingebettetes Profil verfügbar ist.

- Komprimierung der Farbtonskala

Es wird empfohlen, dass Sie die Komprimierung der Farbtonskala auf RGB-Originaljobs oder auf Designs anwenden, die eine größere Farbtonskala aufweisen als vom Zielfprofil reproduziert werden kann.

Die Komprimierung der Farbtonskala ist bei replizierten Jobs, die bereits im Farbraum des Druckers enthalten sind, nicht erforderlich. Grund dafür ist, dass beabsichtigt ist, die Farbqualität des Originaljobs wiederzugeben. Sie können eine höhere Farbgenauigkeit erzielen, wenn Sie das Kontrollkästchen „Komprimierung der Farbtonskala“ deaktivieren, um sicherzustellen, dass die Farbtonskala nicht weiter komprimiert wird.

- Jobvariation bearbeiten

Farbanpassungen können in Adobe Photoshop vorgenommen werden. Wählen Sie aus, ob ein Job in vRGB oder als CMYK-Separationen bearbeitet werden soll. Bei einem separierten Job werden die Cretaprint-spezifischen Farben wie Braun und Pink automatisch als Sonderfarben in Adobe Photoshop erkannt.

- Modus für Farbmanagement

- Fiery Colorwise

Wählen Sie „Fiery Colorwise“ aus, wenn ein PKGX-Profilpaket für Ihren Job verfügbar ist. Sie können ein PKGX-Profilpaket im Kalibrierungstool erstellen.

- ICC

Wählen Sie „ICC“ aus, wenn die bestehenden Farbseparationen des geladenen Jobs beibehalten werden sollen. Diese Einstellung setzt voraus, dass die Anzahl der Eingangskanäle mit der Anzahl der Ausgangskanäle identisch ist. Wenn dies nicht der Fall ist, wechselt die Fiery proServer-Software automatisch zu „Fiery Colorwise“.

Durch die Beibehaltung der Separationen können Metamerieeffekte reduziert werden. Metamerie kann auftreten, wenn zwei Farbmuster unter verschiedenen Lichtbedingungen betrachtet werden. Farben, die bei natürlichem Licht gleich aussehen, können bei künstlichem Licht unterschiedlich wirken. Mit dieser Einstellung können Metamerieeffekte vermieden werden. Hierzu wird bei der Jobverarbeitung sichergestellt, dass nur äußerst geringe Farbänderungen auftreten.

- Rendering Intent

Diese Einstellung wurde speziell für helle Kacheldesigns entwickelt. Dabei wird sichergestellt, dass bei der Ausgabe nur wenig bis gar kein Verlust an hellen Farben auftritt.

Rendering Intent	Beschreibung
Dynamisches Rendering (nur System Manager)	Die Software vergleicht den Weißpunkt (Glasurfarbe) des Quellprofils mit dem Weißpunkt des Zielprofils und wählt den richtigen Rendering Intent für jeden Job.
Absolut	Dies ist die Standardeinstellung. Wird die Option „Dynamisches Rendering“ in System Manager ausgewählt, wird der absolute Rendering Intent automatisch angewendet, wenn der Weißpunkt des Quellprofils heller ist als der des Zielprofils.
Relativ	In Job Explorer können Sie die Standardeinstellung bei Bedarf durch Auswählen der Option „Relativ“ für jeden Job einzeln außer Kraft setzen. Wird „Dynamisches Rendering“ in System Manager ausgewählt, wird der relative Rendering Intent in den folgenden Fällen automatisch angewendet: <ul style="list-style-type: none"> • Die Weißpunkte der Quell- und Zielprofile weichen weniger als 1 Delta E ab. • Der Weißpunkt des Quellprofils ist heller als der des Zielprofils.

- Allgemeine Farbtonskala

Mit dieser Einstellung wird sichergestellt, dass zwei Jobs mithilfe der gemeinsamen Farbtonskala zweier PKGX-Profilpakete gedruckt werden. In der Keramikbranche wird häufig dasselbe Design für Wand- und Bodenkacheln verwendet. Fiery XF kann die verschiedenen Glasur- und Brennbedingungen berücksichtigen, um sicherzustellen, dass Sie identische Farbergebnisse erzielen.

Gemeinsame Farbtonskala

- 1 Farbtonskala-Profil 1
- 2 Farbtonskala-Profil 2
- 3 Gemeinsame Farbtonskala

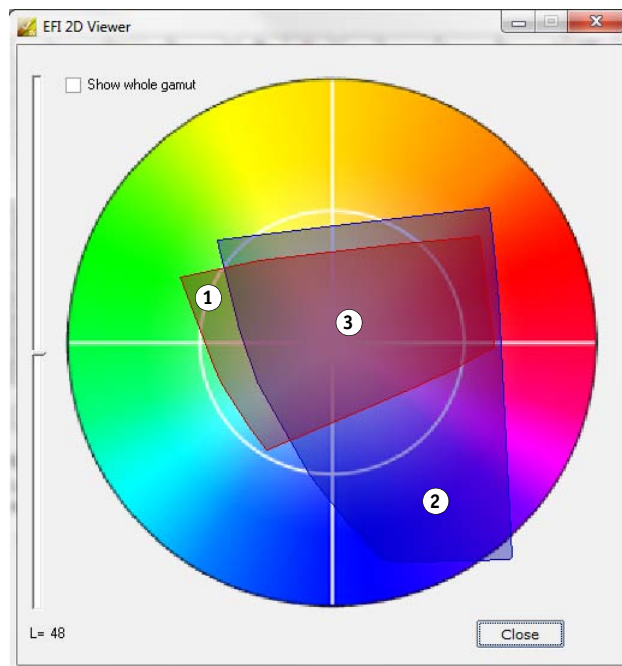

In der Folge wird zwar die verfügbare Farbtonskala reduziert, andererseits aber auch Farbkonsistenz bei zwei Jobs sichergestellt, die verschiedene Glasurkonfigurationen aufweisen und für das Drucken auf zwei verschiedenen Cretaprint-Druckern konfiguriert wurden.

Für den Bodenkachel-Workflow wählen Sie das Profilpaket für Wandkacheln als Referenzziel aus. Für den Wandkachel-Workflow wählen Sie das Profilpaket für Bodenkacheln als Referenzziel aus.

Weitere Informationen finden Sie in der Kurzanleitung.

Sonderfarben (System Manager)

Eine Sonderfarbe ist eine beliebige Farbe, die mit ihrer eigenen Tinte gedruckt werden kann und nicht aus einer Mischung von Farben (z. B. CMYK) erzeugt werden muss.

- Eingabeverarbeitung

Mit dieser Einstellung kontrollieren Sie, welches Eingangsprofil angewendet wird.

Die Multicolor-Farbkanäle von PostScript-Jobs werden anders als die von TIFF-Jobs verarbeitet. Je nach Dateiformat und ausgewähltem Multicolor-Profil können bestimmte Farbkanäle verloren gehen oder Sie müssen sie als Sonderfarben definieren.

- Bibliothek der benutzerdefinierten Sonderfarben

Sonderfarben, die Sie in Fiery XF definieren, werden in einer Sonderfarbentabelle gespeichert. Wählen Sie im Dropdown-Listenfeld eine verfügbare Sonderfarbentabelle aus.

- Suchprioritätsreihenfolge

Fiery XF sucht nach jeder Sonderfarbendefinition in einer bestimmten Suchreihenfolge. Die Standardsuchreihenfolge hängt vom Typ des angewendeten Workflowtemplates ab. Für einen Proof-Workflow wird eine andere Suchreihenfolge als für einen Produktionsworkflow verwendet. Fiery XF wendet die erste Instanz jeder erkannten Sonderfarbe entsprechend der angegebenen Suchreihenfolge an.

Die Änderung der Standardsuchreihenfolge kann hilfreich sein, wenn ein Sonderfarbename mehrfach vorkommt und jede Definition andere Farbwerte besitzt, z. B. wenn Sie eine Sonderfarbe, die in die Quelldatei eingebettet ist, mit Ihren eigenen CMYK-Farbwerten neu definiert haben.

- Unbekannte Sonderfarben

Weisen Sie Druckjobs einen Warnfarbton zu, ohne unbekannte Sonderfarben zuvor definieren zu müssen. Alle unbekanntes Sonderfarben werden im Warnfarbton gedruckt.

Siehe auch:

„Erzwingen der Verwendung eines Eingangsprofils“ auf Seite 315

„Definieren von Sonderfarben“ auf Seite 305

„Ändern der Suchreihenfolge“ auf Seite 314

„Ausgeben nicht definierter Sonderfarben“ auf Seite 312

„Farbeditor“ auf Seite 319

Sonderfarben (Job Explorer)

Eine Sonderfarbe ist eine beliebige Farbe, die mit ihrer eigenen Tinte gedruckt werden kann und nicht aus einer Mischung von Farben (z. B. CMYK) erzeugt werden muss.

Wenn Sie einen Job mit nicht definierten Sonderfarben laden, geschieht Folgendes:

- Der Job wird als graues Rechteck im Vorschauenfenster angezeigt.
- In der Tabelle wird die Sonderfarbe als „Unbekannt“ geführt.

Sie müssen die unbekannte Sonderfarbe definieren, bevor der Job ordnungsgemäß ausgegeben werden kann:

- Sie können eine Sonderfarbe definieren, indem Sie sie einer Farbe in der internen Sonderfarbenbibliothek zuordnen. Die interne Sonderfarbenbibliothek enthält tausende verschiedener Sonderfarben der großen Sonderfarbenhersteller.
- Sie können eine Sonderfarbe definieren, indem Sie Farbwerte im ausgewählten Farbraum eingeben.
- Sie können eine Sonderfarbe definieren, indem Sie einen Alias für eine beliebige vorhandene benutzerdefinierte Sonderfarbe erstellen.
- Sie können eine Sonderfarbe definieren, indem Sie einen zusätzlichen Druckerfarbkanal auswählen, der eine Sonderfarbe enthält.

Die folgenden Einstellungen sind verfügbar:

- Tabelle

Verwenden Sie die Tabelle, um Sonderfarben zu definieren. Klicken Sie in der Spalte „Quelle“ auf den Pfeil-nach-unten neben einer unbekannten Sonderfarbe und anschließend auf den Sonderfarbentyp, den Sie definieren möchten. Definieren Sie Ihre Sonderfarbe in der Spalte „Zuordnen zu“ der Tabelle. Klicken Sie in der Symbolleiste auf „Speichern“, um eine Sonderfarbentabelle zu erstellen.

- Bibliothek der benutzerdefinierten Sonderfarben

Sonderfarben, die Sie in Fiery XF definieren, werden in einer Sonderfarbentabelle gespeichert. Wählen Sie eine Sonderfarbentabelle aus.

- Suchprioritätsreihenfolge

Fiery XF sucht nach jeder Sonderfarbendefinition in einer bestimmten Reihenfolge. Die Standardsuchreihenfolge hängt vom Typ des angewendeten Workflowtemplates ab. Für einen Proof-Workflow wird eine andere Suchreihenfolge als für einen Produktionsworkflow verwendet. Fiery XF wendet die erste Instanz jeder erkannten Sonderfarbe entsprechend der angegebenen Suchreihenfolge an.

Die Änderung der Standardsuchreihenfolge kann hilfreich sein, wenn ein Sonderfarbename mehrfach vorkommt und jede Definition andere Farbwerte besitzt, z. B. wenn Sie eine Sonderfarbe, die in die Quelldatei eingebettet ist, mit Ihren eigenen CMYK-Farbwerten neu definiert haben.

- Color Editor
Öffnet Color Editor, ein umfassendes Programm zum Definieren, Messen und Bearbeiten von Sonderfarben.
- Unbekannte Sonderfarben
Weisen Sie Druckjobs einen Warnfarbton zu, ohne unbekannte Sonderfarben zuvor definieren zu müssen. Alle unbekanntenen Sonderfarben werden im Warnfarbton gedruckt.

Siehe auch:

„Definieren von Sonderfarben“ auf Seite 305

„Ändern der Suchreihenfolge“ auf Seite 314

„Ausgeben nicht definierter Sonderfarben“ auf Seite 312

„Farbeditor“ auf Seite 319

Tintenverbrauch (Cretaprint)

Aktivieren Sie das Kontrollkästchen in der Seitenleiste, um die Einstellungen zu aktivieren.

- Intelligente Tinteneinsparungen

Fiery proServer verwendet stets die geringst mögliche Tintenmenge, wodurch eine hohe Kosteneffizienz sichergestellt ist. Selbst in der Standardeinstellung wird bis zu 15 % weniger Tinte verwendet als bei herkömmlichen Farbseparationen mittels ICC-Profilen.

Mithilfe der intelligenten Tinteneinsparungen können Sie die Kosten noch weiter senken. Durch die intelligenten Tinteneinsparungen werden die Tintenkanalinformationen neu angepasst und teure Tinten durch günstigere Tinten ersetzt. Beachten Sie jedoch, dass es bei Verwendung der intelligenten Tinteneinsparungen zu einer minimalen Farbverschiebung kommt.

Weitere Informationen können Sie dem *Smart Ink Savings Guide (Handbuch für intelligente Tinteneinsparungen)* unter <http://help.efi.com/fieryproservercretaprint/index.html> entnehmen.

- Dynamische Reduzierung von Schwarz

Sie können die Menge schwarzer Tinte ohne Verlust der Farbqualität reduzieren. Die Reduzierung der schwarzen Tinte wird automatisch durch Erhöhen anderer verfügbarer Tinten ausgeglichen.

Durch die dynamische Reduzierung von Schwarz können folgende Ziele erreicht werden:

- Entfernen unerwünschter Sprenkeleffekte oder Artefakte.
- Senken der Tintenkosten, wenn die schwarze Tinte teurer als die anderen Tinten ist.

Damit Sie sehen können, wie sich die dynamische Reduzierung von Schwarz auf Ihre Tintenkosten auswirkt, müssen Sie zuerst Ihre Tintenpreise in der Fiery proServer-Software konfigurieren. Weitere Informationen können Sie dem *Smart Ink Savings Guide (Handbuch für intelligente Tinteneinsparungen)* unter <http://help.efi.com/fieryproservercretaprint/index.html> entnehmen.

Diese Einstellung ist in den folgenden Fällen nicht verfügbar:

- Sie verwenden ein Profil ohne schwarze Tinte.
- Sie haben den Farbmanagementmodus „ICC“ auf der Seite „Farbe“ ausgewählt.

Weitere Informationen finden Sie in der *Kurzanleitung*.

- Details (nur Job Explorer)

Durch Klicken auf die Schaltfläche „Details“ erhalten Sie einen Überblick darüber, wie der Tintenverbrauch angepasst wurde, um höchste Kosteneinsparungen zu erzielen. In einem Diagramm wird der Prozentsatz des gestiegenen oder gesunkenen Tintenverbrauchs für jeden einzelnen Kanal dargestellt.

Weißer Tinte und Dekoration (Cretaprint)

Mit den Einstellungen auf dieser Seite können Sie Sonderfarbeffekte erzielen.

Aktivieren Sie das Kontrollkästchen in der Seitenleiste, um die Einstellungen zu aktivieren.

- Sonderfarbe beibehalten

Gibt Weiß als Sonderfarbe gemäß Jobdefinition aus.

- Weiße Tintenschicht erstellen

- Dynamische Farbtone-Erweiterung

Druckt eine weiße Tintenschicht nur unter Bereichen, bei denen die Glasurfarbe dunkler als die Farbe ist, die darüber gedruckt wird. Durch Hinzufügen einer weißen Farbschicht können helle Farben auf dunklen Glasuren ausgegeben werden.

Die Glasurfarbe wird auf der Seite „Druckkonfiguration“ definiert.

- Füllen

Druckt eine weiße Farbschicht unter alle farbigen Bereiche des Jobs. Durch Hinzufügen einer weißen Farbschicht können helle Farben auf einer dunkleren Glasur ausgegeben werden.

- Dekorationsschicht erstellen

- Glanz/Mattglasur

Trägt eine Klarschicht auf alle Farben auf.

- 3D-Textur/Mikrorelief

Fügt für 3D- oder Texturereffekte eine oder mehrere Schichten Dekorationsglasur oder Reaktivfarbe hinzu. Fiery XF analysiert den Job und erstellt eine Dekorationsschicht. Zum Anzeigen der Dekorationsschicht können Sie den Job in Adobe Photoshop auf der Seite „Jobvariationen“ öffnen.

- Über- und Unterfüllen

Erstellt Überlappungen (Überfüllungen) oder Unterlappungen (Unterfüllungen), um unansehnliche Lücken oder weiße Flächen zwischen den Farben der fertigen Kachel auszugleichen.

Druckeinstellungen

Um einzelne Seiten eines mehrseitigen Dokuments zu drucken, wählen Sie „Seite oder Blatt drucken“ aus und geben den gewünschten Seitenbereich ein. Beispiel: Geben Sie „2,6,10-13“ ein, um die Seiten 2, 6, 10, 11, 12 und 13 zu drucken. Geben Sie anschließend die Anzahl der zu druckenden Kopien ein.

Wenn Sie einen Seitenbereich eingeben, können Sie ungerade und gerade Seiten separat drucken, indem Sie das entsprechende Element für die Einstellung „Seiten“ auswählen.

Sie können die Reihenfolge festlegen, in der Seiten gedruckt werden. Die Standardreihenfolge für das Drucken von drei Kopien eines dreiseitigen Dokuments lautet: 1, 1, 1, 2, 2, 2, 3, 3, 3. Sortierte Kopien werden in der folgenden Reihenfolge gedruckt: 1, 2, 3, 1, 2, 3, 1, 2, 3. Sie können die Druckreihenfolge umkehren, indem Sie „Umgekehrte Reihenfolge“ auswählen.

Siehe auch:

[„Drucken eines Jobs“](#) auf Seite 209

Erweiterte Druckoptionen

- Separationen

Separationen können Sie für CMYK-, RGB- und Multicolor-Jobs einschließlich Jobs mit Sonderfarben ausgeben.

Beim Verarbeiten separierter Jobs können Sie alle Separationen in einem Composite Job kombinieren oder jede Separation in Farbe oder Graustufen ausdrucken. Darüber hinaus können Sie ein invertiertes Bild (Negativ) Ihrer Jobs drucken.

- Charakteristische Merkmale für den Auflagendruck simulieren

Sie können besondere Druckmerkmale simulieren, die mit den folgenden Druckmethoden verbunden sind:

- Tiefdruck

Sie können den Effekt simulieren, der beim Tiefdruck auftritt, wenn die Tinte vom Zylinder nicht gleichmäßig übertragen wird. Verwenden Sie den Schieberegler unter „Simulation Missing Dots bis zu“, um die prozentuale Flächenabdeckung von fehlenden Punkten festzulegen.

- Flexodruck

Sie können die kleinste zu druckende Punktgröße definieren. Der kleinste Punkt, der beim Flexodruck auf eine flexographische Druckplatte geätzt werden kann, ist 2 % groß. Aufgrund der Eigenschaften des Fotopolymerplattenmaterials und des Druckprozesses kann er jedoch auf der Druckmaschine bis zu 12 % groß werden.

Verwenden Sie den Schieberegler unter „Festlegung erster druckbarer Punkt bis zu“, um die prozentuale Flächenabdeckung von Punkten festzulegen, die unter der Druckfläche liegen. Nicht gedruckte Punkte treten hauptsächlich in hellen Bereichen auf. Diese Einstellung kann auf Contone-Daten, nicht aber auf Halbtondaten angewendet werden.

- Offsetdruck

Sie können ein Bild reproduzieren, das nahezu der Ausgabe einer Druckmaschine entspricht. Dabei erhalten Sie einen weniger glatten Effekt als bei einem Ausdruck mit einem Tintenstrahldrucker. Verwenden Sie den Schieberegler unter „Rauschen hinzufügen bis zu“, um den Prozentsatz des Rauschens, der hinzugefügt wird, zu definieren.

Siehe auch:

„Separierte Jobs“ auf Seite 119

„Simulieren besonderer Druckmerkmale“ auf Seite 415

Remote-Dateiausgabe

Ein Remote Container wird verwendet, um einen CMYK-Job und seine Einstellungen zusammen in einer Datei zu speichern. Remote Container können problemlos an andere Standorte übertragen werden, z. B. mithilfe eines FTP-Servers. Sie enthalten alle erforderlichen Informationen, um ein genaues Replikat des Jobs an anderen Standorten zu erstellen. Remote Container können in jedem EFI-Proofprogramm geladen und verarbeitet werden.

Sie können einen Remote Container automatisch oder manuell erstellen. Ein Remote Container wird automatisch erstellt nach einem Ausdruck oder in einem Überprüfungsworkflow, nachdem der Kontrollstreifen in Verifier gemessen wurde und die Ergebnisse an Fiery XF zurückgesendet wurden. Sie können einen Remote Container manuell erstellen, indem Sie in Job Explorer auf „Jetzt erstellen“ klicken, wenn Sie fertig sind. Remote Container können manuell nur aus PDF-, Image EPS- und TIFF-Jobs erstellt werden.

- Exportieren nach
 - Wenn der Workflow nicht in Fiery Web Control Center integriert ist, werden Remote Containers standardmäßig im Ordner „Remote\Out“ erstellt.
 - Wenn der Workflow in Fiery Web Control Center integriert ist, werden Remote Container standardmäßig im Ordner „Server\Remote\WCC“ erstellt.

Falls erforderlich, können Sie einen benutzerdefinierten Ordner erstellen, indem Sie auf „Wählen“ klicken. Dann können Sie beispielsweise für jeden Workflow einen anderen Ausgabeordner definieren. Es empfiehlt sich jedoch, Unterordner des Standardordners zu verwenden.

Sie können den Ausgabeordner als Hotfolder einrichten, sodass Jobs automatisch in den Workflow hochgeladen werden.

- Komprimierung

Komprimieren Sie die im Remote Container gespeicherte Druckdatei, um das Gesamtvolumen der Daten zu verringern. ZIP ist die sicherste Form der Komprimierung. Beim Extrahieren gehen keine Daten verloren. Wenn Sie die JPEG-Komprimierung verwenden, kann eine minimale Menge von Daten verloren gehen.
- Sofort nach dem Spoolen

Erstellen Sie einen Remote Container aus einem PDF-, Image PDF- oder Mono TIFF-Job, ohne den Job zuerst drucken oder überprüfen zu müssen.
- Einschließlich 3CC-Profil

L*a*b*-Optimierungsdateien besitzen die Erweiterung 3cc. Die Speichern von L*a*b*-Optimierungsdateien als Teil des Remote Containers ist nur sinnvoll, wenn der Empfänger des Remote Container dasselbe Druckermodell und dieselben Medien wie Sie verwendet, aber ein EFI-Produkt hat, das keine L*a*b*-Optimierungsdateien erstellen kann.

Siehe auch:

„Erstellen eines Remote Containers“ auf Seite 387

Druckmedieinstellungen

- Quelle

Wählen Sie die Art der Papierzufuhr aus: Einzelblatt oder Rolle.

- Format

Das Standarddruckmediumformat entspricht dem für den Drucker eingerichteten Format. Sie können die Standardeinstellung überschreiben, um ein Job auf einem anderen Medienformat auszudrucken. Wählen Sie ein anderes Druckmediumformat aus oder definieren Sie ein eigenes Format, indem Sie die erforderlichen Abmessungen eingeben und auf die Plus-Schaltfläche (+) klicken.

Dateiausgabe

- Device Link Profil verwenden

Sie können ein Device Link Profil anwenden, das Sie in Color Profiler Suite oder mit dem Softwareprogramm eines Drittanbieters erstellt haben. Ein Device Link Profil kombiniert einen Quellfarbraum (Medienprofil) und einen Zielfarbraum (Simulations- bzw. Referenzprofil) zu einem Profil. Device Link Profile liefern tendenziell genauere Ergebnisse als zwei separate Profile.

- Exportpfad

Definieren Sie einen Ordner, in dem die Druckdateien gespeichert werden sollen. Klicken Sie auf „Wählen“ und navigieren Sie zum Ordner.

- Benennung

Verwenden Sie Zeichenfolgen, um eine Benennungskonvention für Druckdateien zu definieren. Jede Zeichenfolge stellt sicher, dass bestimmte Informationen in den Dateinamen aufgenommen werden. Fügen Sie ein Trennzeichen wie einen Unterstrich () oder Bindestrich (-) zwischen zwei Zeichenfolgen ein, um die Lesbarkeit von Dateinamen zu verbessern. Beispiel: Geben Sie „%job_%work“ ein, um den Namen des Jobs und des Workflows in den Dateinamen aufzunehmen. Sie können auch benutzerdefinierten Text aufnehmen. Beispiel: GS3250LX Pro_%job_%jobid.

Die folgenden Zeichenfolgen sind verfügbar:

Zeichenfolge	Beschreibung
%c	Zähler
%jobid	Job-ID
%t	Kachelnummer
%p	Seitennummer
%out	Ausgabegerät
%cm	Farbmodus
%job	Jobname/Sammelformname
%res	Auflösung
%work	Workflow
%date	Datum

- Komprimierung

Sie können Druckdateien komprimieren, um das Gesamtvolumen der Daten zu verringern. ZIP ist die sicherste Form der Komprimierung. Beim Extrahieren gehen keine Daten verloren. Wenn Sie die JPEG-Komprimierung verwenden, kann eine minimale Menge von Daten verloren gehen. PackBits ist sehr effektiv, wenn die Größe von TIFF-Dateien verringert werden soll, die große Bereiche in einer Farbe enthalten.

- Auflösung

Sie können eine Auflösung für die Druckdatei angeben. Für Bilddateien reicht in der Regel eine Auflösung von 300 dpi. Für Vektorgrafiken empfiehlt sich eine Auflösung von mindestens 1200 dpi, um Qualitätsverluste zu vermeiden. Je höher die ausgewählte Auflösung, desto größer die Datei. Wenn Qualität nicht so wichtig ist oder Sie die Datei elektronisch senden müssen, wählen Sie eine geringere Auflösung, um das Datenvolumen möglichst gering zu halten.

- Eingabeauflösung für Nicht-PostScript-Dateien beibehalten

Sie können die Eingabeauflösung von Nicht-PostScript-Dateien beibehalten. Diese Einstellung können Sie beispielsweise verwenden, um mehrere digitale Dateien in einen einzelnen Farbraum umzuwandeln, ohne die Auflösung (Größe) der Originalbilder zu beeinflussen.

Siehe auch:

[„Device-Link-Profile“](#) auf Seite 166

[„Erstellen einer Systemkonfiguration in System Manager“](#) auf Seite 62

Dateiausgabe (Cretaprint)

- Exportpfad

Definieren Sie einen Ordner, in dem die Druckdateien gespeichert werden sollen. Klicken Sie auf „Wählen“ und navigieren Sie zum Ordner.

- Benennung

Verwenden Sie Zeichenfolgen, um eine Benennungskonvention für Druckdateien zu definieren. Jede Zeichenfolge stellt sicher, dass bestimmte Informationen in den Dateinamen aufgenommen werden. Fügen Sie ein Trennzeichen wie einen Unterstrich (_) oder Bindestrich (-) zwischen zwei Zeichenfolgen ein, um die Lesbarkeit von Dateinamen zu verbessern. Beispiel: Geben Sie „%job_%work“ ein, um den Namen des Jobs und des Workflows in den Dateinamen aufzunehmen. Sie können auch benutzerdefinierten Text aufnehmen. Beispiel: PR3_%job_%jobid.

Die folgenden Zeichenfolgen sind verfügbar:

Zeichenfolge	Beschreibung
%jobid	Job-ID
%out	Ausgabegerät
%cm	Farbmodus
%job	Jobname
%var	Name der Jobvariation
%res	Auflösung
%work	Workflow
%date	Datum/Uhrzeit

- Ausgabedateien verschlüsseln (setzt die Option „File Output“ voraus)

Erstellen Sie eine offene TIFF-Datei (Standardeinstellung) oder eine verschlüsselte TIFF-Datei. Verschlüsselte TIFF-Dateien können nicht in einem Grafikprogramm bearbeitet werden. Beide Dateitypen (offen und verschlüsselt) können auf beliebigen EFI Cretaprint-Druckern geladen werden.

Siehe auch:

[“Erstellen einer Systemkonfiguration in System Manager”](#) auf Seite 62

Medienkonfiguration

Die Einstellungen auf dieser Seite bieten eine einfache Möglichkeit, ein anderes Druckmedienprofil auf einen geladenen Job anzuwenden.

- Tintenart

Wählen Sie die im Drucker verwendete Tintenart aus.

- Name des Druckmediums

Der Name des Druckmediums ist der Name, unter dem die Grundlinearisierungsdatei und der Medientyp verbunden sind.

- Kalibrierungssatz

Wählen Sie einen Kalibrierungssatz aus. Der Kalibrierungssatz ist eine Kombination aus Tintentyp, Druckmedium und Grundlinearisierungsdatei.

Klicken Sie auf „Katalog“, um die verfügbaren Grundlinearisierungsdateien für das Druckmedium und die Druckbedingungen anzuzeigen, unter denen sie erstellt wurden. Die Grundlinearisierungsdatei definiert eine Reihe von Druckbedingungen und stellt sicher, dass das Druckerverhalten optimal auf das Druckmedium abgestimmt ist. Wählen Sie eine Datei aus, die angewendet werden soll.

Die besten Druckergebnisse erzielen Sie, wenn Sie einen Kalibrierungssatz verwenden, der für Ihre spezielle Kombination von Drucker und Druckmedium erstellt wurde. Klicken Sie auf „Neue Linearisierung und neues Profil“, um eine neue Grundlinearisierungsdatei für Ihre jeweiligen Druckbedingungen zu erstellen. Danach können Sie die Grundlinearisierungsdatei mit einem bestehenden Medienprofil verbinden.

- Visuelle Korrektur

Eine visuelle Korrekturdatei ist eine veränderte Grundlinearisierungsdatei. Mit dem visuellen Korrekturtool in Color Tools und Color Profiler Suite können Sie einzelne Farbkanäle optimieren, um die Farbwiedergabeeigenschaften des Druckers zu ändern.

Siehe auch:

[„Ausführen von visuellen Farbkorrekturen“](#) auf Seite 187

Druckkonfiguration (Cretaprint)

Die Einstellungen auf dieser Seite bieten eine einfache Möglichkeit, ein anderes Ausgabeprofil auf einen geladenen Job anzuwenden.

- **Gerätename**

Wählen Sie ein Profilpaket aus. Unter „Calibration Tool“ können Sie ein Profilpaket erstellen, das exakt auf Ihre Druckbedingungen zugeschnitten ist.

- **Glasurtyp**

Wählen Sie den Typ der zu verwendenden Glasur aus.

- **Profilname**

Wählen Sie einen Profilnamen aus. Das Profil definiert eine Gruppe von Druckbedingungen wie die Druckauflösung, die Druckgeschwindigkeit, die Ofentemperatur und die Anzahl der Ofendurchläufe. Die Druckbedingungen werden unter dem ausgewählten Profilnamen aufgelistet. Der Profilname und die Druckbedingungen werden in Color Tools beim Erstellen des Profils definiert.

- **Katalog**

Klicken Sie auf „Katalog“, um die Namen der verfügbaren Profile und die Druckbedingungen anzuzeigen, unter denen jedes Profil erstellt wurde. Wählen Sie ein Profil aus, das angewendet werden soll.

- **Tintensparmodus**

Sie können die Menge der beim Drucken verwendeten Tinte reduzieren. Eine Reduzierung des Prozentsatzes der verwendeten Tinte wirkt sich jedoch auf die Druckqualität aus.

Wenn Sie den Schieberegler zur Reduzierung der Tinte bewegen, werden vorhandene Jobvariationen gelöscht und ein neuer RGB-Job erstellt, der die geänderten Einstellungen anwendet.

- **Glasurfarbenkonfiguration**

Die Glasurfarbe bildet die Hintergrundfarbe für den Druck. Die Glasurfarbe kann jedoch von Satz zu Satz variieren. Farbabweichungen können Sie kompensieren, indem Sie die Glasurfarbe messen und den Messwert in das Profil integrieren.

Verwenden Sie diese Einstellung, um Abweichungen im Weißpunkt der Basisglasurfarbe zu korrigieren. Durch die Einstellung des Weißpunkts können Sie satzübergreifend konsistente Farben erzielen.

Siehe auch:

[“Ausführen von visuellen Farbkorrekturen”](#) auf Seite 187

Druckbalkenkonfiguration (Cretaprint)

In System Manager können Sie die Reihenfolge ändern, in der die Farbkanäle auf dem Cretaprint-Drucker gedruckt werden. Verwenden Sie die Auf- und Abwärtsschaltfläche, wenn die Reihenfolge der Druckbalken auf dem Drucker verändert wurde und nicht mehr der im Profil definierten Reihenfolge entspricht.

Sie können auch Farbkanäle duplizieren, um die gesamte Tintendeckung zu erhöhen oder Tinte gleichmäßiger zu verteilen. Eine Tintenbegrenzung von 50 % für zwei identische Farbkanäle führt häufig zu einem gleichmäßigeren Ergebnis als 100 % für einen Farbkanal.

Verwenden Sie die Schaltfläche mit dem Linkspfeil, um die Änderungen zurückzusetzen und die Druckbalken wieder in die ursprüngliche Reihenfolge zu bringen.

Weitere Informationen finden Sie in der Kurzanleitung.

Kontrollstreifen

Ein Kontrollstreifen wird als Teil der Fußzeile ausgedruckt. Kontrollstreifen und Medienkeile bestehen aus Zeilen mit Farbfeldern. Sie können ein Spektrofotometer (Farbmessgerät) und ein beliebiges Farbprüfprogramm wie Verifier verwenden, um die Farbfelder zu messen und die Farbkonsistenz verschiedener Ausdrücke zu überprüfen.

Sie können den im Lieferumfang von Fiery XF enthaltenen Kontrollstreifen oder einen benutzerdefinierten Kontrollstreifen verwenden. Benutzerdefinierte Kontrollstreifen müssen im Ordner „ControlStrip“ platziert werden.

Fiery XF unterstützt auch den Dynamikkeil. Ein Dynamikkeil ist ein Kontrollstreifen, der aus den vorherrschenden Farben des Jobs besteht. Jeder Dynamikkeil ist daher eindeutig für diesen Job. Der Dynamikkeil ist nur für Kontrollstreifen 1 verfügbar.

Sie können bis zu zwei Kontrollstreifen für jeden Job auswählen.

- Mit Farbmanagement drucken

Wenden Sie die ausgewählten Profile und Rendering Intents auf den Kontrollstreifen sowie das Bild an.

- Auf Sammelformblatt anstatt auf Jobblatt verwenden

Standardmäßig werden Kontrollstreifen für jede Seite gedruckt. Bei Sammelformen können Sie jedoch Kontrollstreifen für jede Seite der Sammelform und/oder für die gesamte Sammelform drucken. Dynamikkeile können nur für Seiten erstellt werden.

Siehe auch:

[„Kontrollstreifen und Medienkeile“](#) auf Seite 151

Kontrollstreifen überprüfen (System Manager)

Sie können Verifier in Ihren Workflow einbinden. Ein Überprüfungsworkflow empfiehlt sich für die folgenden Zwecke:

- Überprüfung des Proofs (oder Drucks) auf Konformität mit ISO 12647-7, 12647-8 bzw. G7 oder Ausführung eines Fogra PSD Print Check
- Überprüfung auf hausinterne Normen
- Erlangung des Fogra Proof-Zertifikats
- Standortübergreifende Überprüfung der Farbkonsistenz

Auf dieser Seite definieren Sie die akzeptablen Toleranzwerte für die Überprüfung. Aktivieren Sie das Kontrollkästchen in der Seitenleiste, um die Einstellungen zu aktivieren. Wenn Sie die Einstellungen nicht aktivieren können, stellen Sie sicher, dass Sie einen Kontrollstreifen auf der Seite „Kontrollstreifen“ ausgewählt haben.

- Drucken des Jobs stoppen, nachdem die Überprüfung des ersten Jobs fehlschlägt
Wenn die Überprüfung eines Jobs fehlschlägt, können Sie das Ausdrucken weiterer Jobs aus der Job-Liste verhindern, deren Überprüfung ebenfalls unweigerlich fehlschlagen wird. Diese Situation kann beispielsweise eintreten, wenn die falschen Medien in den Drucker geladen werden.
- Etikett nach Überprüfung automatisch drucken
Bestimmte Drucker mit einem integrierten Messgerät können ein Etikett mit den Ergebnissen der Farbprüfung ausdrucken. Aktivieren Sie die entsprechenden Kontrollkästchen, um die Bedingungen zu definieren, unter denen ein Etikett gedruckt wird.
- Charakterisierungsdaten
Charakterisierungsdatensätze definieren eine Kombination von Druckbedingungen für Standarddruckprozesse.
- Delta E-Format
Delta E ist die mathematische Differenz zwischen zwei Farben im L*a*b*-Farbraum. Farbverbindlichkeit wird als Delta E gemessen.
- Voreinstellung für Solltoleranzen
Es stehen vordefinierte Standardeinstellungen für anerkannte Normen zur Verfügung. Sie können für die tägliche Proof-Produktion (Überprüfung auf Basis eines ISO 12647-7- oder 12647-8-konformen Medienkeils), für Zertifizierungszwecke (z. B. FograCert) oder für ISO-Digitaldruckprüfungen verwendet werden. Sie können auch eigene akzeptable benutzerdefinierte Toleranzgrenzen in der Tabelle eingeben.

Siehe auch:

„Überprüfungsworkflows in Fiery XF“ auf Seite 346

Kontrollstreifen überprüfen (Job Explorer)

Sie können Verifier in Ihren Workflow einbinden. Verifier kann für folgende Zwecke verwendet werden:

- Überprüfung des Proofs (oder Drucks) auf Konformität mit ISO 12647-7, 12647-8 bzw. G7 oder Ausführung eines Fogra PSD Print Check
- Überprüfung auf hausinterne Normen
- Erlangung des Fogra Proof-Zertifikats
- Überprüfung der Farbkonsistenz

Die Toleranzwerte für einen Überprüfungsworkflow definieren Sie in System Manager. Wenn das Kontrollkästchen in der Seitenleiste in System Manager aktiviert ist, werden Jobs nach dem Drucken automatisch an Verifier gesendet. Ein deaktiviertes Kontrollkästchen zeigt einen manuellen Workflow an. Mit einem manuellen Workflow können Sie Jobs zur Überprüfung an Job Explorer senden, wenn Sie fertig sind.

Aktivieren Sie das Kontrollkästchen in der Seitenleiste, um die Einstellungen zu aktivieren. Wenn Sie die Einstellungen nicht aktivieren können, stellen Sie sicher, dass Sie einen Kontrollstreifen auf der Seite „Kontrollstreifen“ ausgewählt haben.

Solange Sie den für den Workflow ausgewählten Kontrollstreifen anwenden, gelten die ausgewählten Toleranzwerte. Bei Bedarf können Sie einen anderen Kontrollstreifen auswählen. Dann werden die ausgewählten Toleranzwerte überschrieben und das Referenzprofil bildet die Grundlage der Farbprüfung.

- Drucken des Jobs stoppen, nachdem die Überprüfung des ersten Jobs fehlschlägt

Wenn die Überprüfung einer Seite fehlschlägt, können Sie das Ausdrucken weiterer Seiten eines mehrseitigen Jobs verhindern, deren Überprüfung ebenfalls unweigerlich fehlschlagen wird. Diese Situation kann beispielsweise eintreten, wenn die falschen Medien in den Drucker geladen werden.

- Etikett nach Überprüfung automatisch drucken

Bestimmte Drucker mit einem integrierten Messgerät können ein Etikett mit den Ergebnissen der Farbprüfung ausdrucken. Aktivieren Sie die entsprechenden Kontrollkästchen, um die Bedingungen zu definieren, unter denen ein Etikett gedruckt wird.

- Überprüfen (Schaltfläche)

Klicken Sie auf diese Schaltfläche, um einen Job an Verifier zu senden. Die Schaltfläche ist erst verfügbar, wenn der Job gedruckt wurde und den Status „Kann überprüft werden“ erhalten hat.

- Optimieren (Schaltfläche)

Nach der Überprüfung in Verifier wird der Job an Fiery XF zurückgesendet. Wenn er den Status „Prüfung fehlgeschlagen“ erhält, können Sie ihn möglicherweise mithilfe einer jobspezifischen Optimierung wieder in den definierten Toleranzbereich zurückversetzen. Klicken Sie auf diese Schaltfläche, um die Joboptimierung zu starten. Danach müssen Sie den Job erneut drucken und die Überprüfungsprozedur wiederholen.

Jobs können nicht optimiert werden, wenn eines der folgenden Elemente angewendet wurde: Farbanpassung, Farbenbereinigung, Rendering Intent „Photorealistisch“ oder „Sättigung“, dynamischer Rendering Intent.

Siehe auch:

„Überprüfungsworkflows in Fiery XF“ auf Seite 346

Grundsätzliches

Geben Sie einen Namen für einen neuen Workflow ein oder benennen Sie einen vorhandenen Workflow um. Der Name des Standardlinearisierungsworkflows kann nicht geändert werden. Das Feld „Beschreibung“ zeigt die Einstellungen des Workflowtemplates an. Sie können den Text gemäß den benutzerdefinierten Einstellungen bearbeiten oder Kommentare hinzufügen.

Während der Jobverarbeitung werden automatisch weitere Dateien erstellt. Diese Dateien werden in der Regel erst wieder gelöscht, wenn Sie den Job aus der Job-Liste löschen. Bei Bedarf können Sie Quelldateien, Ausgabedateien und Vorschau-dateien nach einem bestimmten Kriterium löschen.

Siehe auch:

„Bereinigen von Fiery XF“ auf Seite 425

Vorschau

Eine Vorschau ist ein Bild eines ausgewählten Jobs. Sie ermöglicht die Überprüfung der Job- und Layouteinstellungen vor dem Drucken. Eine Vorschau wird in Job Explorer angezeigt, wenn Sie einen Job in der Job-Liste auswählen.

Um eine Vorschau zu erstellen, aktivieren Sie das Kontrollkästchen in der Seitenleiste und wählen anschließend eine Auflösung aus. Wenn Sie einzelne Pixel im Vorschaubild bearbeiten möchten, empfiehlt sich eine hohe Auflösung. Je höher die Auflösung, desto schärfer ist das Bild in einer vergrößerten Ansicht und desto genauer können Sie das Bild bearbeiten.

Die Vorschau eines großen Jobs erfordert jedoch viel Speicherplatz und die Erstellung kann relativ lange dauern. Wählen Sie in diesem Fall eine geringere Auflösung.

Geschwindigkeit

Verwenden Sie die folgenden Einstellungen, um die Jobausgabe zu beschleunigen:

- Workflow mit hoher Priorität

Alle Jobs in einem Workflow mit hoher Priorität werden direkt am Anfang der Warteschlange platziert. Wenn mehrere Workflows auf demselben Drucker drucken, werden Jobs mit hoher Priorität im Workflow zuerst gedruckt werden.

- Bidirektional drucken

Ein bidirektionaler Ausdruck erfolgt schneller als ein unidirektionaler Ausdruck, da der Druckkopf in beiden Richtungen druckt. Das Ergebnis kann jedoch weniger akkurat ausfallen. Nicht alle Drucker unterstützen bidirektionale Ausdrücke.

- Drucken während der Berechnung

Standardmäßig schließt Fiery XF die Jobverarbeitung erst ab, bevor der Druck beginnt.

Drucken während der Berechnung bedeutet, dass Jobverarbeitung und Druck gleichzeitig stattfinden. Sobald ein Jobdatenblock verarbeitet wurde, startet der Druck.

Diese Einstellung beschleunigt die Jobausgabe. Der Drucker kann jedoch von Zeit zu Zeit pausieren, sodass unerwünschte Linien im Ausdruck entstehen.

- RIP-Auflösung

Die RIP-Auflösung ist die Auflösung, mit der ein Job verarbeitet wird. Anschließend wird der Job in die Druckauflösung umgewandelt.

Die RIP-Auflösung beeinflusst die Druckgeschwindigkeit und -qualität. Je höher die RIP-Auflösung, desto besser die Druckqualität, desto länger aber auch der Druckvorgang für den Job. Umgekehrt werden Jobs mit einer geringeren RIP-Auflösung schneller, jedoch nur in Entwurfsqualität gedruckt.

Jobs können nicht mit einer höheren RIP-Auflösung als der Ausgabeauflösung verarbeitet werden.

Siehe auch:

„Erhöhen der Jobgeschwindigkeit“ auf Seite 406

Informationen

Um einen Drucker einzurichten, müssen die richtigen Medienprofile für diesen Drucker installiert sein. Wenn während der Einrichtung eine Fehlermeldung angezeigt wird, installieren Sie die entsprechenden Medienprofile über Fiery XF Control.

- Name

Geben Sie Ihrem Ausgabegerät einen aussagekräftigen Namen.

- Beschreibung

Nutzen Sie den Beschreibungsbereich, um eine Anmerkung zum Standort des Druckers oder beliebige andere Informationen einzugeben.

- Hersteller

Wählen Sie einen Gerätehersteller aus.

Um in eine Datei zu drucken, benötigen Sie die Option „File Output“. Wählen Sie EFI als Hersteller aus.

- Gerätetyp

Wählen Sie ein Ausgabegerät aus. Einige Drucker haben mehr als einen Treiber, z. B. Halbton, Conton oder RGB. Stellen Sie sicher, dass der richtige Treiber für Ihr Ausgabegerät ausgewählt ist.

Siehe auch:

[“Aktualisieren von Medienprofilen”](#) auf Seite 194

Verbindung

Richten Sie eine Verbindung zum Ausgabegerät ein. Wählen Sie einen der folgenden Verbindungstypen aus:

- Auf Systemdrucker drucken (nur Windows)

Wählen Sie den Drucker aus, der als Windows-Systemdrucker eingerichtet wurde. Derselbe Drucker muss auch in Fiery XF eingerichtet werden.

- Über IP-Netzwerk drucken

Geben Sie die IP-Adresse eines Netzwerkdruckers ein. Klicken Sie auf „Testen“, um zu überprüfen, ob eine Verbindung ordnungsgemäß hergestellt wurde. Der Drucker muss eingeschaltet sein.

Wählen Sie den TCP/IP-Protokolltyp aus, den der Drucker für die Datenübertragung verwendet. Die meisten Drucker unterstützen das RAW-Protokoll und drucken auf Anschluss 9100. Das LPR-Protokoll ist in der Regel Unix-Systemen oder Printservern mit mehreren Schnittstellen vorbehalten. In den meisten Fällen können Sie das Feld leer lassen.

- Über Anschluss drucken

Wählen Sie einen Drucker aus, der über USB an den Computer angeschlossen ist, auf dem die Fiery XF-Serversoftware ausgeführt wird. Der Drucker muss eingeschaltet sein, wenn Sie Fiery XF starten.

- Dateiausgabe (erfordert die Option „File Output“ oder eine EFI Printer-Option)

- Device Link Profil verwenden

Sie können ein Device Link Profil anwenden, das Sie in Color Profiler Suite oder mit dem Softwareprogramm eines Drittanbieters erstellt haben. Bei einem Device Link Profil handelt es sich um eine feste Kombination aus Drucker und Medientyp. Das Device Link Profil muss im Ordner „Profiles“ platziert werden.

- Exportpfad

Definieren Sie einen Ordner, in dem die Druckdateien gespeichert werden sollen. Klicken Sie auf „Wählen“ und navigieren Sie zum Ordner.

- Benennung

Verwenden Sie Zeichenfolgen, um eine Benennungskonvention für Druckdateien zu definieren. Jede Zeichenfolge stellt sicher, dass bestimmte Informationen in den Dateinamen aufgenommen werden. Fügen Sie ein Trennzeichen wie einen Unterstrich (_) oder Bindestrich (-) zwischen zwei Zeichenfolgen ein, um die Lesbarkeit von Dateinamen zu verbessern. Beispiel: Geben Sie „%job_%work“ ein, um den Namen des Jobs und des Workflows in den Dateinamen aufzunehmen. Sie können auch benutzerdefinierten Text aufnehmen. Beispiel: GS3250LX Pro_%job_%jobid.

Die folgenden Zeichenfolgen sind verfügbar:

Zeichenfolge	Beschreibung
%c	Zähler
%jobid	Job-ID
%t	Kachelnummer
%p	Seitennummer
%out	Ausgabegerät
%cm	Farbmodus
%job	Jobname/Sammelformname
%res	Auflösung
%work	Workflow
%date	Datum

– Komprimierung

Sie können Druckdateien komprimieren, um das Gesamtvolumen der Daten zu verringern. ZIP ist die sicherste Form der Komprimierung. Beim Extrahieren gehen keine Daten verloren. Wenn Sie die JPEG-Komprimierung verwenden, kann eine minimale Menge von Daten verloren gehen. PackBits ist sehr effektiv, wenn die Größe von TIFF-Dateien verringert werden soll, die große Bereiche in einer Farbe enthalten.

– Auflösung

Sie können eine Auflösung für die Druckdatei angeben. Für Bilddateien reicht in der Regel eine Auflösung von 300 dpi. Für Vektorgrafiken empfiehlt sich eine Auflösung von mindestens 1200 dpi, um Qualitätsverluste zu vermeiden. Je höher die ausgewählte Auflösung, desto größer die Datei. Wenn Qualität nicht so wichtig ist oder Sie die Datei elektronisch senden müssen, wählen Sie eine geringere Auflösung, um das Datenvolumen möglichst gering zu halten.

– Visuelle Korrektur

Sie können eine visuelle Korrekturdatei auf den aktuellen Job anwenden. Eine visuelle Korrekturdatei ist eine geänderte Grundlinearisierungsdatei. Mit dem visuellen Korrekturtool in Color Tools und Color Profiler Suite können Sie einzelne Farbkanäle optimieren, um die Farbwiedergabeeigenschaften Ihres Druckers zu ändern.

– Eingabeauflösung für Nicht-PostScript-Dateien beibehalten

Sie können die Eingabeauflösung von Nicht-PostScript-Dateien beibehalten. Diese Einstellung können Sie beispielsweise verwenden, um mehrere digitale Dateien in einen einzelnen Farbraum umzuwandeln, ohne die Auflösung (Größe) der Originalbilder zu beeinflussen.

- Über IP-Netzwerk drucken (erfordert eine EFI Printer-Option)

Fiery XF kann Statusmeldungen von EFI-Druckern und -Programmen sowie von Drittanbietern, die die bidirektionale Kommunikation unterstützen, senden und empfangen.

Siehe auch:

[“Drucken auf einem VUTEk-Drucker”](#) auf Seite 245

[“Ausführen von visuellen Farbkorrekturen”](#) auf Seite 187

[“Device-Link-Profile”](#) auf Seite 166

[“Bidirektionale Kommunikation”](#) auf Seite 292

[“Erstellen einer Systemkonfiguration in System Manager”](#) auf Seite 62

Druckkonfiguration

- Tintenart

Wählen Sie die im Drucker verwendete Tintenart aus.

- Name des Druckmediums

Der Name des Druckmediums ist der Name, unter dem die Grundlinearisierungsdatei und der Medientyp verbunden sind.

- Kalibrierungssatz

Wählen Sie einen Kalibrierungssatz aus. Der Kalibrierungssatz ist eine Kombination aus Tintentyp, Druckmedium und Grundlinearisierungsdatei.

Klicken Sie auf „Katalog“, um die verfügbaren Grundlinearisierungsdateien für das Druckmedium und die Druckbedingungen anzuzeigen, unter denen sie erstellt wurden. Die Grundlinearisierungsdatei definiert eine Reihe von Druckbedingungen und stellt sicher, dass das Druckerverhalten optimal auf das Druckmedium abgestimmt ist. Wählen Sie eine Datei aus, die angewendet werden soll.

Die besten Druckergebnisse erzielen Sie, wenn Sie einen Kalibrierungssatz verwenden, der für Ihre spezielle Kombination von Drucker und Druckmedium erstellt wurde. Klicken Sie auf „Neue Linearisierung und neues Profil“, um eine neue Grundlinearisierungsdatei für Ihre jeweiligen Druckbedingungen zu erstellen. Danach können Sie die Grundlinearisierungsdatei mit einem bestehenden Medienprofil verbinden.

- Visuelle Korrektur

Eine visuelle Korrekturdatei ist eine veränderte Grundlinearisierungsdatei. Mit dem visuellen Korrekturtool in Color Tools und Color Profiler Suite können Sie einzelne Farbkanäle optimieren, um die Farbwiedergabeeigenschaften Ihres Druckers zu ändern.

Sie können die auf dieser Seite vorgenommenen Einstellungen als Standardeinstellung speichern. Eine Voreinstellung ist eine Vorlage für eine Gruppe von Einstellungen, die unter einem eindeutigen Namen gespeichert wird. Um eine Standardeinstellung zu speichern, klicken Sie auf die Menüschaltfläche in der Kopfleiste der Seite.

Siehe auch:

[„Ausführen von visuellen Farbkorrekturen“](#) auf Seite 187

[„Erstellen oder Bearbeiten einer Grundlinearisierungsdatei“](#) auf Seite 172

[„Profile Connector“](#) auf Seite 182

Medieneinstellung

- Korrektur des Medienformats

Inkonsistenzen bei der Länge des gedruckten Bildes können Sie beseitigen, indem Sie die Ausgabeabmessungen anpassen. Inkonsistenzen können durch eine bestimmte Kombination von Drucker und Medien entstehen.

Die Datei „Lineal_01.ps“ im Ordner „Samples“ (Beispiele) soll Ihnen die Anpassung der Größe für das gedruckte Bild erleichtern. Sie enthält eine Gruppe von Linealmarkierungen für eine Länge und Breite von 0,5 m x 0,5 m.

- Medienformat

- Quelle

Wählen Sie die Art der Papierzufuhr aus: Einzelblatt oder Rolle.

- Format

In der Regel entspricht das Medienformat der Größe der in den Drucker eingelegten Medien. Sie können aber auch ein eigenes Format definieren, indem Sie die erforderlichen Abmessungen eingeben und auf die Plus-Schaltfläche (+) klicken.

Siehe auch:

[„Korrigieren der Länge gedruckter Jobs“](#) auf Seite 414

Spezielle Druckereinstellungen

Diese Seite enthält druckerspezifische Einstellungen. Die meisten Einstellungen erklären sich selbst. Sollten Sie jedoch weitere Informationen benötigen, konsultieren Sie die Dokumentation Ihres Druckers.

Die Einstellungen, die Sie in Fiery XF vornehmen, überschreiben die gleichnamigen Einstellungen, die am Drucker vorgenommen wurden.

Bei VUTEK-Druckern können Sie mit den Einstellungen auf dieser Seite die VUTEK PrintStation fernsteuern. Die Druckereinstellungen werden mit der RTL-Datei übertragen, sodass keine weiteren Einstellungen an der PrintStation mehr erforderlich sind.

Darüber hinaus enthält EFI Artikel über die Einbindung einiger komplizierterer Druckerfunktion in einen Fiery XF-Workflow. Besuchen Sie hierfür unsere Website unter: <http://help.efi.com/index/index.html>

Gerät

Diese Seite zeigt den Druckernamen und den aktuellen Druckerstatus an.

Bei einigen Druckermodellen mit integriertem Messgerät wird auch der Messstatus angezeigt.

Darüber hinaus können einige Druckermodelle auch den aktuellen Tintenstand an Fiery XF kommunizieren.

Verwalten von Sonderfarben

Sie können die folgenden Einstellungen auf benutzerdefinierte Sonderfarben anwenden.

- Schaltfläche mit dem Pluszeichen (+)
Fügen Sie eine neue Sonderfarbe hinzu.
- Schaltfläche mit dem Minuszeichen (-)
Löschen Sie eine ausgewählte Sonderfarbe.
- Schaltfläche „Duplizieren“
Erstellen Sie eine Kopie einer ausgewählten Sonderfarbe. Sie können benutzerdefinierte Sonderfarben oder Sonderfarben aus der internen Sonderfarbenbibliothek duplizieren.
- Schaltfläche „Alles auswählen“
Wählen Sie alle benutzerdefinierten Sonderfarben in der Tabelle aus. Sie können eine Mehrfachauswahl duplizieren oder löschen.
- Schaltfläche „Farbtonskalaprüfung“
Überprüfen Sie, welcher Prozentsatz der $L^*a^*b^*$ -Sonderfarben innerhalb der Farbtonskala Ihres Druckers liegt. Die Farbtonskala beschreibt das gesamte Spektrum der Farben, die der Drucker wiedergeben kann. Bei der Jobverarbeitung werden Sonderfarben, die außerhalb der Farbtonskala liegen, der nächstmöglichen Farbe innerhalb der verfügbaren Farbtonskala zugeordnet. Die Farbabweichung wird als Delta E-Wert angezeigt.
Für eine Farbtonskalaprüfung wählen Sie eine oder mehrere $L^*a^*b^*$ -Sonderfarben aus und klicken dann auf „Farbtonskalaprüfung“. Die Schaltfläche ist nicht für Sonderfarben verfügbar, die nicht im $L^*a^*b^*$ -Farbraum definiert sind.
Durch das Wechseln zwischen Workflows und Druckkonfigurationssätzen können Sie schnell feststellen, welche Kombination zu den besten Ergebnissen führt.
- Schaltfläche „Umwandeln“
Wandeln Sie ausgewählte $L^*a^*b^*$ -Sonderfarben in den Farbraum des Druckers um. Sonderfarben, die in den Tintenfarben des Druckers definiert sind, lassen sich einfacher bearbeiten.
- Schaltfläche „Optimieren“
Sie können die Delta E-Werte von Sonderfarben möglicherweise durch die Anwendung einer Optimierungsdatei für Sonderfarben reduzieren. Eine Optimierungsdatei für Sonderfarben ist ein Korrekturprofil, mit dem versucht wird, die Farbgenauigkeit der ausgewählten Sonderfarben und deren Farbverläufe zu verbessern.
- Schaltfläche „Musterbuch“

Drucken Sie Musterbuchfelder für jede beliebige Kombination aus Drucker, Tinte und Medium aus. Anhand von Musterbüchern, die auf verschiedenen Medien gedruckt werden, können Sie die Farbwiedergabe unter verschiedenen Druckbedingungen vergleichen.

Siehe auch:

“Farbeditor” auf Seite 319

Registerkarte „Farbdefinition“

- Als Alias verwenden für

Sie können eine feste Verknüpfung mit einer vorhandenen Sonderfarbe erstellen. Eine Alias-Sonderfarbe verfügt über genau dieselben Farbeigenschaften wie die Originalsonderfarbe, wird jedoch unter einem anderen Namen gespeichert. Sie könnten beispielsweise die Sonderfarbe „NeueSonderfarbe“ als Alias für eine PANTONE-Farbe einrichten.

Sie können die Farbeigenschaften einer Alias-Sonderfarbe nicht ändern; wenn Sie jedoch Änderungen an der Originalsonderfarbe vornehmen, werden diese automatisch auch auf den Alias angewendet.

Durch Erstellen eines Alias können Sie sicherstellen, dass für beide Sonderfarben genau dieselben Farbwerte verwendet werden, ohne die Sonderfarbe in der Grafikanwendung umbenennen zu müssen.

- Übernehmen als

Wenn weiße, transparente oder metallische Tinten vom Drucker unterstützt werden, können Sie zusätzlich zur Original-Sonderfarbendefinition beliebige dieser zusätzlichen Druckertinten zuweisen. Die zusätzlichen Tinten werden entweder hinter oder über die Originalsonderfarbe gedruckt.

Sie können die verfügbaren Einstellungen verwenden, um den endgültigen Auflagedruck auf einem weißen oder farbigen Material zu simulieren. Es können interessante Spezialeffekte für die Verwendung in der Verpackungsindustrie erzielt werden, wenn Ihr Drucker die entsprechenden Tintenfarben unterstützt.

- Transparenz

Die Transparenzeinstellung wirkt sich auf überlappende Farben aus. Ein Transparenzwert von 100 % bedeutet, dass überlappende Farben durchschimmern können. Ein Transparenzwert von 0 % entspricht einer Opazität von 100 % und bedeutet, dass überlappende Farben ausgelöscht werden.

- Sonderfarbendefinition bei 100%

Definieren Sie eine Vollton-Sonderfarbe. Wählen Sie „Unabhängig“ aus, um ein Farbfeld im CIE L*a*b*- oder CIE LCH-Farbraum zu messen. Wählen Sie „Abhängig“ aus, um Farbwerte in den Farbraum des Ausgabegeräts oder des Eingangsprofils einzugeben.

Siehe auch:

„Hinzufügen von Sonderfarben in Color Editor“ auf Seite 327

„Erstellen von Aliasen“ auf Seite 329

„Zuweisen einer Sonderfarbe zu einem Tintenkanal des Druckers“ auf Seite 331

Registerkarte „Charakterisierung“

Legen Sie für jede Sonderfarbe bis zu 99 Farbverläufe fest. Im $L^*a^*b^*$ - oder LCH-Farbraum definierte Farbverläufe werden in den Dynamikkeil einbezogen.

Das Diagramm zeigt standardmäßig die 0 %- und 100 %-Farbwerte einer Tinte an. 100 % stellt die Volltonfarbe dar, die Sie auf der Registerkarte „Farbdefinition“ definiert haben. 0 % stellt die Farbe des Druckmediums dar. 0 % entspricht standardmäßig dem nicht gemessenen Wert für reines Weiß.

Um Farbverläufe im Farbraum des Druckers hinzuzufügen, geben Sie in der Charakterisierungstabelle entsprechende Werte ein. Um Farbverläufe im $L^*a^*b^*$ - oder LCH-Farbraum hinzuzufügen, messen Sie ein Farbfeld oder geben Sie den Farbwert ein.

Wenn Sie einen Farbverlauf im Farbraum des Druckers definiert haben, können Sie ihn optimieren, indem Sie den entsprechenden Punkt entlang der Kurve im Diagramm ziehen.

Siehe auch:

[„Hinzufügen von Farbverläufen“](#) auf Seite 333

Registerkarte „Gradation“

Wenn Sie über eine Sonderfarbe mit verschiedenen Farbverläufen verfügen und feststellen, dass ein Farbverlauf auf dem Ausdruck zu leuchtend oder zu blass ist, können Sie die Helligkeit ändern, indem Sie Farbe entlang der Gradationskurve hinzufügen oder wegnehmen.

Um einen Punkt entlang der Kurve zu ändern, ziehen Sie den Punkt nach oben (um Farbe hinzuzufügen) oder nach unten (um Farbe wegzunehmen). Sie können die gewünschten Koordinaten auch direkt in die Tabelle eingeben.

Sie können einen Farbverlauf löschen, indem Sie eine Zeile in der Tabelle markieren und die Taste <Entf> drücken. 0 %- und 100 %-Werte können nicht gelöscht werden.

Klicken Sie auf „Speichern“, um die Einstellungen zu speichern.

Einstellungen: Registerkarte „Farbdefinition“

- Charakteristische Merkmale des Überdrucks

Normalerweise entsteht ein Aussparungseffekt, wenn zwei farblich unterschiedliche Objekte einander überlappen. Sie werden nicht übereinander gedruckt. Das absichtliche Drucken einer Tintenschicht über eine andere wird als Überdrucken bezeichnet.

Die Überdruckeinstellung definiert das Verhalten von zwei oder mehr Farben, wenn diese übereinander gedruckt werden.

Eine höhere Einstellung führt zu einem dunkleren Ausdruck. Bei einem Überdruckwert von 100 % beispielsweise werden die Farben vollständig überdruckt. Auf einer normalen Druckmaschine ist das nicht möglich.

Eine niedrigere Einstellung führt zu helleren Ausdrucken, da die Farben lichtundurchlässiger sind und Bereiche anderer Farben verdecken.

- Gamma

Ändern Sie die Simulation des Tonwertzuwachses zum Überdrucken von Sonderfarben. Diese Einstellung wird auf Bereiche angewendet, in denen Sonderfarben und Prozessfarben gemischt auftreten, oder auf Bereiche, die mehrere Sonderfarben aufweisen. So können Sie ein nicht lineares Verhalten für das Überdrucken definieren.

- Methode

Das Überdrucken im CMYK-Farbraum basiert auf einer einfachen CMYK-Addition.

Im L*a*b*-Farbraum basiert die Standardeinstellung auf den Bradford- und ROMM-Farbumstimmungstransformationen (Chromatic Adaptation Transforms, CATs). Mithilfe von CATs können entsprechende Farben unter verschiedenen Beleuchtungsquellen vorhergesagt werden. Fiery XF unterstützt eine Vielzahl von Farbumstimmungsmodellen, einschließlich Bradford CAT, XYZ-Scaling, vonKries und Sharp CAT. Wählen Sie eine Farbumstimmungstransformation aus, um das Überdruckverhalten von L*a*b*-Farben zu definieren.

Sie können die Helligkeit überdruckter Farben akzentuieren, die einander sehr ähnlich sind, z. B. Gelb auf Gelb oder Magenta auf Rot.

- Weißpunkteinstellungen

Der Farbton des Druckmediums wird als „Weißpunkt“ bezeichnet. Der Weißpunkt des Druckmediums wirkt sich auf die Farbgenauigkeit des Ausdrucks aus. Insbesondere in einem Proof-Workflow ist es wichtig, den Farbton des endgültigen Druckmediums exakt zu simulieren.

Sie können den Weißpunkt des Druckmediums mithilfe eines Messgeräts bestimmen. Der Weißpunkt wird in Ihren Sonderfarbendefinitionen berücksichtigt.

- Einstellungen für die Farbtonskalaprüfung

Sie können prüfen, wie genau eine L*a*b*-Sonderfarbe mithilfe der ausgewählten Profile wiedergegeben werden kann. Zudem können Sie überprüfen, ob eine L*a*b*-Sonderfarbe innerhalb der Farbtonskala Ihres Druckers liegt. Die Farbtonskala beschreibt das gesamte Spektrum der Farben, die der Drucker wiedergeben kann.

Definieren Sie die zulässige Toleranzgrenze als Delta E-Wert. Delta E wird zur Messung der mathematischen Differenz zwischen zwei Farben im L*a*b*-Farbraum verwendet.

Durch diese Einstellung können Sonderfarben innerhalb des Toleranzbereichs rund um die Farbtonskala als innerhalb der Skala liegend akzeptiert werden.

Klicken Sie auf „Speichern“, um die Einstellungen zu speichern. Klicken Sie auf „Standardwerte“, um die Einstellungen auf allen Registerkarten des Dialogfelds „Voreinstellungen“ auf ihre ursprünglichen Werte zurückzusetzen.

Siehe auch:

[„Überprüfen der Farbgenauigkeit von L*a*b*-Sonderfarben“](#) auf Seite 334

Einstellungen: Registerkarte „Messung und Anzeige“

- Messgeräteinstellungen

Verwenden Sie ein ES-1000- oder ES-2000-Messgerät für die Definition eines 100 %-Farbstoffs und von Farbläufen sowie zur Messung des Weißpunkts von Druckmedien. Klicken Sie auf „Einstellungen“, um gerätespezifische Einstellungen vorzunehmen.

- Lichtbedingungen

Legen Sie fest, wie spektralfotometrische Werte in $L^*a^*b^*$ -Werte umgewandelt werden.

Wählen Sie eine Lichtquelle aus: D-50 (Horizontlicht), D-65 (künstliches Tageslicht zur Mittagszeit) oder C (Tageslicht).

Wählen Sie einen Betrachtungswinkel aus: Zwei Grad ist die Standardeinstellung; in der Verpackungs- und Textilindustrie wird jedoch auch der größere Betrachtungswinkel von zehn Grad verwendet.

- Monitorprofil

Monitorprofile werden zur Simulation und Überprüfung der Farbverbindlichkeit auf einem Computerbildschirm verwendet. Windows- und Macintosh-Computer verfügen über Standardmonitorprofile, die Bestandteil der Betriebssystemsoftware sind. Sie können ein im Betriebssystem enthaltenes oder ein benutzerdefiniertes Monitorprofil auswählen.

Klicken Sie auf „Speichern“, um die Einstellungen zu speichern. Klicken Sie auf „Standardwerte“, um die Einstellungen auf allen Registerkarten des Dialogfelds „Voreinstellungen“ auf ihre ursprünglichen Werte zurückzusetzen.

Siehe auch:

[„Erstellen eines Medienprofils“](#) auf Seite 174

Einstellungen: Registerkarte „Gradation“

Wenn Sie über eine Sonderfarbe mit verschiedenen Farbverläufen verfügen und feststellen, dass ein Farbverlauf auf dem Ausdruck zu leuchtend oder zu blass ist, können Sie die Helligkeit ändern, indem Sie Farbe entlang der Gradationskurve hinzufügen oder wegnehmen.

Um einen Punkt entlang der Kurve zu ändern, ziehen Sie den Punkt nach oben (um Farbe hinzuzufügen) oder nach unten (um Farbe wegzunehmen). Sie können die gewünschten Koordinaten auch direkt in die Tabelle eingeben.

Sie können einen Farbverlauf löschen, indem Sie eine Zeile in der Tabelle markieren und die Taste <Entf> drücken. 0 %- und 100 %-Werte können nicht gelöscht werden.

Wählen Sie ggf. „Auf aktuelle Tabelle anwenden“ aus. Falls das Kontrollkästchen nicht aktiviert ist, wird die Einstellung auf Sonderfarbentabellen, die Sie künftig erstellen, angewendet.

Klicken Sie auf „Speichern“, um die Einstellungen zu speichern. Klicken Sie auf „Standardwerte“, um die Einstellungen auf allen Registerkarten des Dialogfelds „Voreinstellungen“ auf ihre ursprünglichen Werte zurückzusetzen.

Auswählen eines Alias für eine neue Sonderfarbe

Erstellen Sie eine feste Verknüpfung mit einer vorhandenen Sonderfarbe. Eine Alias-Sonderfarbe verfügt über genau dieselben Farbeigenschaften wie die Originalsonderfarbe, wird jedoch unter einem anderen Namen gespeichert. Sie könnten beispielsweise die Sonderfarbe „NeueSonderfarbe“ als Alias für eine PANTONE-Farbe einrichten.

Sie können die Gradations- und Transparenzwerte einer Alias-Sonderfarbe, nicht aber ihre Farbeigenschaften bearbeiten. Alle an der Originalsonderfarbe vorgenommenen Änderungen werden jedoch automatisch auch auf die Aliasfarbe angewendet.

Durch Erstellen eines Alias können Sie sicherstellen, dass für beide Sonderfarben genau dieselben Farbwerte verwendet werden, ohne die Sonderfarbe in der Grafikanwendung umbenennen zu müssen.

Um nach einer Sonderfarbe zu suchen, geben Sie ihren Namen in das Suchfeld ein. Das Suchfeld verfügt über eine Filterfunktion, die sicherstellt, dass nur die Sonderfarben angezeigt werden, die das Suchkriterium erfüllen.

Wählen Sie die Sonderfarbe in der Tabelle aus, und klicken Sie auf „Auswahl verwenden“. Die Farbwerte werden automatisch auf die neue Sonderfarbe übertragen.

Um die Verknüpfung mit einer Alias-Sonderfarbe zu entfernen, klicken Sie auf „Alias löschen“. Wenn Sie den Alias entfernen, erhält die Sonderfarbe die Standardfarbwerte einer neuen Sonderfarbe.

Siehe auch:

[„Erstellen von Aliasen“](#) auf Seite 329

Auswählen eines Tintenkanals für die neue Sonderfarbe

Wenn weiße, transparente oder metallische Tinten vom Drucker unterstützt werden, können Sie zusätzlich zur Original-Sonderfarbendefinition beliebige dieser zusätzlichen Druckertinten zuweisen. Die zusätzlichen Tinten werden entweder hinter oder über die Originalsonderfarbe gedruckt.

Diese Einstellung ist in der Verpackungsindustrie nützlich, in der häufig goldene und silberne Metallic-Farben verwendet werden. Das Farbmanagement wird bei der Jobverarbeitung auf die Originalsonderfarbe angewendet, für Druckertinten jedoch umgangen.

Um nach einem Tintenkanal des Druckers zu suchen, geben Sie seinen Namen in das Suchfeld ein. Das Suchfeld verfügt über eine Filterfunktion, die gewährleistet, dass nur die Tintenkanäle des Druckers angezeigt werden, die das Suchkriterium erfüllen.

Einige Einstellungen verfügen über ein „invertiertes“ Äquivalent. Sie sind an den Buchstaben „INV“ in ihrem Namen zu erkennen. Wenn Sie eine invertierte Einstellung auswählen, wird die invers proportionale Tintenmenge verwendet – z. B. 0 % Farbe anstelle von 100 % Farbe oder 70 % Farbe anstelle von 30 % Farbe.

Durch die kluge Verwendung einer invertierten Einstellung können Sie den endgültigen Druck auf jedem farbigen Material simulieren.

Wählen Sie in der Tabelle den Druckertintenkanal aus, und klicken Sie auf „Auswahl verwenden“. Sie können die Verknüpfung durch Klicken auf „Alias löschen“ entfernen.

Siehe auch:

[„Zuweisen einer Sonderfarbe zu einem Tintenkanal des Druckers“](#) auf Seite 331

Suchen und Ersetzen von Sonderfarben

Benennen Sie benutzerdefinierte Sonderfarben um, indem Sie ihren Namen vollständig oder teilweise ersetzen.

Geben Sie den gesuchten Begriff in das Feld „Suchbegriff“ ein. Geben Sie in das Feld „Ersetzen durch“ den Begriff ein, der den Suchbegriff ersetzen soll. Wenn Sie beispielsweise nach „2013“ suchen, werden alle Sonderfarben, die „2013“ an einer beliebigen Stelle im Namen enthalten, von Color Editor gesucht und ersetzt.

Sie können die Suche weiter bearbeiten, indem Sie die Groß-/Kleinschreibung berücksichtigen oder nur nach vollständigen Namen suchen.

Siehe auch:

[„Ersetzen von Sonderfarbennamen“](#) auf Seite 343

Erstellen einer neuen Sonderfarbtabelle

- Name

Geben Sie einen eindeutigen Namen für die Sonderfarbtabelle ein.

- Workflow

Wählen Sie einen Fiery XF-Workflow aus. Color Editor ruft Informationen zum Farbraum und zur Farbtionskala des mit dem Workflow verbundenen Ausgabegeräts ab. Anhand dieser Informationen prüft Color Editor, ob neue Sonderfarben vom Ausgabegerät richtig wiedergegeben werden können.

- Kalibrierungssatz

Wählen Sie einen Kalibrierungssatz aus. Der Kalibrierungssatz definiert die Einstellungen für die Tintenart, den Namen des Druckmediums und die Grundlinearisierungsdatei für den ausgewählten Drucker. Er ist für die Definition druckerabhängiger Sonderfarben wichtig.

- Einstellungen

Im Dialogfeld „Voreinstellungen“ können Sie allgemeine Einstellungen vornehmen, die auf alle Sonderfarben angewendet werden, die Sie in Color Editor definieren.

Siehe auch:

[„Erstellen einer neuen Sonderfarbtabelle“](#) auf Seite 341

[„Dialogfeld „Voreinstellungen““](#) auf Seite 323

Anwenden von Sonderfarben auf Workflows

Wählen Sie einen oder mehrere Fiery XF-Workflows aus, auf die die nächste neue Sonderfarbentabelle angewendet werden soll. Wenn einem Workflow bereits eine Sonderfarbentabelle zugewiesen ist, wird die ursprüngliche Sonderfarbentabelle außer Kraft gesetzt. Sie bleibt jedoch in der Liste für die erneute Auswahl verfügbar.

Siehe auch:

„Anwenden von Sonderfarben auf Fiery XF-Workflows“ auf Seite 345

Überprüfen der Farbgenauigkeit von L*a*b*-Sonderfarben

Sie können prüfen, wie genau eine L*a*b*-Sonderfarbe mithilfe der ausgewählten Profile wiedergegeben werden kann. Zudem können Sie überprüfen, ob eine L*a*b*-Sonderfarbe innerhalb der Farbtonskala Ihres Druckers liegt. Die Farbtonskala beschreibt das gesamte Spektrum der Farben, die der Drucker wiedergeben kann. Bei der Jobverarbeitung werden Sonderfarben, die außerhalb der Farbtonskala liegen, der nächstmöglichen Farbe innerhalb der verfügbaren Farbtonskala zugeordnet. Die Farbabweichung wird als Delta E-Wert angezeigt.

Color Editor verwendet standardmäßig einen Delta E-Wert von 5,0, der im Delta E 2000-Format gemessen wird. Dadurch können Sonderfarben, die innerhalb des Toleranzbereichs rund um die Farbtonskala liegen, als innerhalb der Skala liegend akzeptiert werden.

Nach einer Farbtonskalaprüfung werden die folgenden Informationen angezeigt:

- Prozentsatz der innerhalb der Farbtonskala liegenden Sonderfarben
- Delta E-Mittelwert
- Delta E-Maximum

Siehe auch:

„Überprüfen der Farbgenauigkeit von L*a*b*-Sonderfarben“ auf Seite 334

Umwandeln von L*a*b*-Sonderfarben in den Farbraum des Druckers

Wandeln Sie L*a*b*-Sonderfarben in den Farbraum des Druckers um. Sonderfarben, die in den Tintenfarben des Druckers definiert sind, lassen sich einfacher bearbeiten.

Siehe auch:

„Umwandeln von L*a*b*-Sonderfarben in den Farbraum des Druckers“ auf Seite 338

Optimieren von L*a*b*-Sonderfarben

Sie können die Delta E-Werte von L*a*b*-Sonderfarben möglicherweise durch die Anwendung einer Optimierungsdatei für Sonderfarben reduzieren. Eine Optimierungsdatei für Sonderfarben ist ein Korrekturprofil, mit dem versucht wird, die Farbgenauigkeit der ausgewählten Sonderfarben und deren Farbverläufe zu verbessern.

Siehe auch:

„Optimieren von L*a*b*-Sonderfarben“ auf Seite 339

Überprüfen der Echtfarbwiedergabe von Musterbuchfarben

Sie können überprüfen, wie Musterbuchfarben für jede beliebige Kombination aus Drucker, Tinte und Medium gedruckt werden. Anhand von Musterbüchern, die auf verschiedenen Medien gedruckt werden, können Sie die Farbwiedergabe unter verschiedenen Druckbedingungen vergleichen.

Ausdrucke von Musterbüchern bieten Ihnen folgende Möglichkeiten:

- Darstellen der Farben, bevor sie in Produktion gehen.
- Optimieren der Farben durch Wechseln des Druckers, Tintensatzes oder Mediums.

Siehe auch:

[“Drucken von Musterbüchern”](#) on page 340

Beheben von Benennungskonflikten beim Importieren von Sonderfarbentabellen

Es ist nicht möglich, zwei Sonderfarben mit demselben Namen in einer Sonderfarbentabelle zu speichern. Wenn Sie versuchen, eine bereits in der geladenen Sonderfarbentabelle vorhandene Sonderfarbe zu importieren, kommt es zu einem Konflikt. Führen Sie einen der folgenden Schritte aus, um das Problem zu umgehen:

- Eine der Sonderfarben umbenennen

Sie können eine Sonderfarbe in einer der Sonderfarbentabellen umbenennen. Dies kann nützlich sein, wenn zwei Sonderfarben mit demselben Namen unterschiedliche Farbwerte aufweisen. Verwenden Sie diese Einstellung, um beide Sonderfarben beizubehalten.

- Eine der Sonderfarben ersetzen

Sie können eine Sonderfarbe in einer der Sonderfarbentabellen ersetzen. Durch diese Einstellung werden der Name und die Werte der Sonderfarbe überschrieben, wodurch zwei Sonderfarben auf einfache Weise zusammengeführt werden können.

- In Konflikt stehende Sonderfarben ausschließen

Sie können festlegen, dass in Konflikt stehende Sonderfarben nicht importiert werden. In diesem Fall bleiben die Sonderfarben in beiden Sonderfarbentabellen unverändert. Klicken Sie auf „Abbrechen“, um den angezeigten Konflikt zu überspringen. Klicken Sie auf „Alles Abbrechen“, um alle in Konflikt stehenden Sonderfarben zu überspringen.

Siehe auch:

[„Importieren von Sonderfarben“](#) auf Seite 344

Erstellen einer Grundlinearisierungsdatei (Druckereinstellungen)

Eine Grundlinearisierungsdatei bildet die Grundlage für ein Medienprofil. Sie enthält Details zu den einzelnen Tintenfarben, die notwendig sind, um die maximale Farbdichte für eine bestimmte Kombination aus Ausgabegerät, Druckerauflösung, Druckmodus und Medientyp zu erzielen, während gleichzeitig so wenig Tinte wie möglich verwendet wird. Nachdem Sie eine Grundlinearisierungsdatei erstellt haben, können Sie mit dem Erstellen eines Medienprofils fortfahren.

Wenn Ihr VUTEk-Drucker weiße Tinte unterstützt, können Sie auch den Kanal für weiße Tinte linearisieren. Die Linearisierung von Weiß wird auf den weißen Kanal angewendet, der durch den Druckmodus auf der Registerkarte „Spezial“ für das Ausgabegerät in System Manager definiert wird. Die folgenden Druckmodi sind verfügbar:

Druckmodus	Weißer Farbkanal
Sonderfarbe WHITE_INK	Druckt die als WHITE_INK definierte Sonderfarbe.
Tintenbild	Ein weißer Tintenpunkt wird für alle Pixelinformationen erstellt, die nicht 0,0,0,0 entsprechen.
Inverses Tintenbild	Ein weißer Tintenpunkt wird für alle Pixelinformationen erstellt, die nicht 0,0,0,0 entsprechen.
BoundingBox	Alle Bildpixel werden Weiß gedruckt.

Wenn Sie einen VUTEk-Drucker mit weißer Tinte linearisieren, müssen Sie darauf achten, dass der richtige Drucker in System Manager eingerichtet wird:

- Wählen Sie einen Drucker aus, dessen Name „White“ enthält, wenn Sie die weiße Tinte begrenzen und eine benutzerdefinierte Linearisierung von Weiß erstellen möchten. Nur VUTEk-Drucker mit „White“ in ihrem Namen ermöglichen es Ihnen, benutzerdefinierte Linearisierungen von Weiß zu erstellen.
- Wählen Sie einen Drucker aus, dessen Name „White“ nicht enthält, wenn Sie eine druckerspezifische, nicht veränderbare Standardlinearisierung von Weiß erstellen möchten. Diese Art der Weißlinearisierung ist Bestandteil der Grundlinearisierungsdatei und wendet weiße Tinte zu 100% in den Volltönen an. Es ist keine Tintenbegrenzung möglich. Bei der Standardlinearisierung von Weiß werden in den meisten Fällen absolut zufriedenstellende Ergebnisse erzielt.

Diese Onlinehilfe enthält schrittweise Anleitungen zur Linearisierung des weißen Tintenkanals in Fiery XF 6.1 und höher. Es stehen gesonderte Dokumente zu den folgenden Themen als Download auf der Website von EFI zur Verfügung unter <http://help.efi.com/index/index.html>:

- Erstellen einer Linearisierung von Weiß (Fiery XF Versionen 5 und 6.0.x)
- Aktualisieren der allgemeinen Linearisierung von Weiß sowie Erstellen einer Linearisierung von Weiß für Spezialanwendungen (Fiery XF 6.1 und höher)

SO ERSTELLEN SIE EINE NEUE GRUNDLINEARISIERUNGSDATEI

- 1 Schließen Sie das Messgerät an.
- 2 Führen Sie die folgenden Schritte unter „Messgeräteinstellungen“ aus:

- Wählen Sie Ihr Messgerät aus.

Klicken Sie auf „Einstellungen“, um zusätzliche gerätespezifische Einstellungen vorzunehmen. Diese Schaltfläche steht nicht bei allen Messgeräten zur Verfügung.

Messgerät	Beschreibung
ES-2000/ES-6000/ X-Rite i1Pro 2	<p>Wählen Sie aus drei Arten von Messbedingungen aus. Diese sind wie folgt durch ISO 13655 definiert:</p> <p>M0: Der UV-Anteil der Auflichtbeleuchtung ist nicht definiert. Die Messung erfolgt in einem Schritt. Diese Messbedingung wird für die Linearisierung von Weiß empfohlen.</p> <p>M1: Der UV-Anteil der Auflichtbeleuchtung ist als D50 definiert. Die Messung erfolgt in zwei Schritten.</p> <p>M2: Setzt voraus, dass die spektrale Leistungsverteilung der Auflichtbeleuchtung den Wellenlängenbereich 420 nm bis 700 nm abdeckt, ohne erhebliche Strahlungsleistung in Wellenlängen unter 400 nm. Das entspricht dem UV-Cut. Die Messung erfolgt in zwei Schritten.</p>
ES-2000/X-Rite i1Pro 2	<p>Wenn Ihr Drucker große Picoliter-Tintentropfen erzeugt, kann es beim Versuch, die Linearisierungscharts mithilfe der Geräte ES-2000 mit Führungsschiene oder X-Rite i1Pro 2 zu messen, zu Problemen kommen. Sie können die Probleme beheben, indem Sie Charts mit breiteren Farbfeldern bei niedriger Auflösung generieren. Bei breiteren Farbfeldern werden mehr Messungen pro Feld vorgenommen, wodurch die Messgenauigkeit steigt.</p>

Messgerät	Beschreibung
Barbieri Spectro LFP Barbieri Swing RT X-Rite SpectroScan T	<p>Bei dunklen, hochdeckenden Substraten: Wählen Sie die Option „Reflexion“ als Messverfahren für das Messgerät aus.</p> <p>Bei transparenten/lichtdurchlässigen Substraten: Wählen Sie die Option „Übertragung“ als Messverfahren für das Messgerät aus.</p> <p>Es wird empfohlen, dass Sie eine generische Linearisierung von Weiß für transparente/lichtdurchlässige Substrate erstellen. Wenn eine generische Linearisierung von Weiß Ihren Anforderungen nicht genügt, setzen Sie sich bitte mit dem EFI-Support in Verbindung.</p>
Eingebettetes Messgerät	<p>Wenn Ihr Messgerät in den Drucker eingebettet ist, können Sie automatisch eine Grundlinearisierungsdatei und ein Medienprofil durch Aktivieren der entsprechenden Kontrollkästchen erstellen.</p> <p>Wenn Ihr Drucker über ein eingebettetes UV-Cut-Messgerät verfügt, können Sie durch Aktivieren des entsprechenden Kontrollkästchens die Simulation eines Nicht-UV-Cut-Messgeräts durchführen. In Europa werden Nicht-UV-Farbwerte in der Regel zu Proofzwecken verwendet.</p>

- Wählen Sie den für den Workflowtyp geeigneten Linearisierungszweck (nur Nicht-VUTEk-Drucker).
 - Mit der Einstellung „Proof“ können Sie in einem späteren Schritt ein Simulationsprofil (Referenzprofil) auswählen. In diesem Fall werden die L*a*b*-Zielwerte aus dem Simulationsprofil (Referenzprofil) extrahiert.
 - Bei einem Foto-/Produktions-Workflow kann kein Simulationsprofil (Referenzprofil) ausgewählt werden. In diesem Fall wird der beste Sättigungswert für die größtmögliche Farbtionskala berechnet, indem in den Volltonbereichen früher und in größeren Mengen Light-Tinte hinzugefügt wird.

3 Geben Sie unter „Name der Linearisierung“ einen Namen für die Grundlinearisierungsdatei ein.

Der Standardname wird automatisch anhand des Druckermodells, der Auflösung, des Medien- und des Tintentyps generiert. Sie können ggf. einen benutzerdefinierten Namen durch Deaktivieren des Kontrollkästchens „EPL-Name aus Einstellungen generieren“ eingeben.

4 Wählen Sie unter „Druckereinstellungen“ die im Drucker verwendete Tintenart aus.

Manche Druckermodelle unterstützen mehr als eine Tintenart. Stellen Sie sicher, dass Sie die Tintenart auswählen, die vom Drucker verwendet wird.

5 Führen Sie die folgenden Schritte unter „Druckmedieeinstellungen“ aus:

- Wählen Sie einen Medientyp aus, der am besten zu dem in den Drucker eingelegten Druckmedium passt.
- Wählen Sie einen Mediennamen aus, oder geben Sie einen benutzerdefinierten Namen ein. Dabei handelt es sich um den Namen, der in Fiery XF angezeigt wird.
- Geben Sie eine aktuelle Druckmedienlänge und ggf. eine Soll-Druckmedienlänge ein.
Sie können Inkonsistenzen bei der Ausgabelänge von Druckaufträgen korrigieren. Inkonsistenzen kann es aufgrund einer bestimmten Kombination aus Drucker und verwendetem Medium kommen.

Mithilfe der Datei „Lineal_01.ps“, die Ihnen im Ordner „Samples“ zur Verfügung steht, können Sie die Länge des gedruckten Bildes anpassen. Sie enthält eine Gruppe von Linealmarkierungen für eine Länge und Breite von 0,5 m x 0,5 m.

6 Nehmen Sie unter „Einstellungen für Ausgabegeräte“ die erforderlichen Einstellungen vor:

- **Auflösung**
Wählen Sie die gewünschte Auflösung aus. Höhere Auflösungen haben eine verbesserte Ausgabequalität zur Folge, wirken sich jedoch auf die Verarbeitungs- und Druckleistung aus.
Wenn Sie eine Rasterdatei in eine Grundlinearisierungsdatei integrieren möchten, müssen Sie darauf achten, dieselbe Auflösung wie beim Erstellen der Rasterdatei auszuwählen.
- **Druckmodus**
Der Druckmodus definiert die Ausgabequalität. Die Druckmodi sind druckerspezifisch. Es werden nur Druckmodi aufgeführt, die für die ausgewählte Druckauflösung geeignet sind. Der Druckmodus definiert die Ausgabequalität (hohe Qualität oder Entwurf).
- **Druckrichtung**
Bidirektionales Drucken ist schneller, da der Druckkopf in beide Richtungen druckt. Unidirektionales Drucken liefert jedoch genauere Ergebnisse als bidirektionales Drucken. Nicht alle Drucker unterstützen bidirektionale Ausdrücke.

- Halbtone wiedergabe

Für Halbtone drucker wird die Halbtone wiedergabe standardmäßig vom druckerhersteller ausgewählt.

Für drucker, die eines der halbtone verfahren von Fiery XF verwenden, können sie zwischen fehlerdiffusion (SE1) und stochastischer rasterung (SE2) auswählen. Für ein höchstmaß an qualität wird die auswahl von SE1 bzw. für eine höhere RIPing-Geschwindigkeit die auswahl von SE2 empfohlen. SE2 wird auch für VUTEK-drucker empfohlen, bei denen „Graustufen“ als punktgröße ausgewählt wurde.

Wenn sie eine rasterdatei in die grundlinearisierungsdatei integrieren möchten, wählen sie „Raster“ als halbtone verfahren aus. Der farbmodus wechselt automatisch zu CMYK, und die einstellung „Raster“ steht zur verfügung.

- Farbmodus

Stellen sie sicher, dass die anzahl der tinten und die tintenfarben für ihren drucker richtig sind. Abhängig von der kombination aus drucker und farbmodus stehen verschiedene prozeduren zum erstellen einer grundlinearisierung zur verfügung.

Drucker	Beschreibung
Alle Nicht-VUTEK-Drucker	<p>Wählen Sie „CMYK“ aus, wenn Ihr Drucker nur über vier Tinten verfügt oder wenn Sie eine Rasterdatei in die Grundlinearisierungsdatei integrieren möchten.</p> <p>„CMYK“ wird standardmäßig ausgewählt, wenn der Drucker das Original-Halbtoneverfahren des Druckerherstellers verwendet. In diesem Fall ist die Gesamtтиненbegrenzung (TIL) bereits in den Medientyp integriert und beträgt normalerweise 400 %. Obwohl alle verfügbaren Tinten des Druckers berücksichtigt werden, können Sie nur CMYK-Tintenkurven bearbeiten.</p> <p>Grundlinearisierungen, die mithilfe dieser Methode erstellt wurden, können in Fiery XF 6.0.x oder früher nicht verwendet werden.</p>

Drucker	Beschreibung
Alle VUTEk-Drucker	<p>Die neue Standardlinearisierung für VUTEk-Drucker kann in nur wenigen Schritten ausgeführt werden. Durch Aktivieren der entsprechenden Kontrollkästchen können Sie Schritte für die Graubalance und die Qualitätskontrolle hinzufügen.</p> <p>Fügen Sie den Schritt für die Graubalance, um neutrale Graustufen zu erzeugen, nach der Linearisierung, aber noch vor der Profilerstellung hinzu. In diesem Schritt können Sie den Prozentwert der CMY-Tinten entlang der Gradationskurve anpassen. Unausgewogene CMY-Tinten führen in der Regel zu einem unerwünschten Farbstich auf Graustufenbildern. Dieser Schritt ist normalerweise nicht erforderlich.</p> <p>Fügen Sie den Schritt für die Qualitätskontrolle hinzu, wenn Sie die Farbtonskala der Grundlinearisierung mit einer Referenz vergleichen möchten.</p> <p>Grundlinearisierungen, die mithilfe dieser Methode erstellt wurden, können in Fiery XF 6.0.x oder früher nicht verwendet werden.</p>

- Punktgröße

Die verfügbaren Punktgrößen und deren Eigenschaften hängen vom Drucker ab. Für Drucker der Serie VUTEk Pro sind zwei Einstellungen verfügbar:

- Fest: Jeder Punkt ist ein Tintentröpfchen groß
- Graustufen: Variable Punktgröße

- Screening

Wenn Sie bereits eine Rasterdatei in Dot Creator erstellt haben, können Sie sie in die Grundlinearisierungsdatei integrieren, indem Sie sie hier auswählen. Weitere Informationen zum Erstellen von Rasterdateien finden Sie in der Onlinehilfe.

Klicken Sie auf „Weiter“.

Siehe auch:

[“Korrigieren der Länge gedruckter Jobs”](#) auf Seite 414

Erstellen einer Grundlinearisierungsdatei (alle Drucker außer VUTEK)

SO ERSTELLEN SIE EINE NEUE GRUNDLINEARISIERUNGSDATEI (FORTS.)

1 Klicken Sie auf „Drucken“.

Das Chart wird gedruckt.

2 Warten Sie, bis die Tinte getrocknet ist. Folgen Sie dann den Anweisungen auf dem Bildschirm, um das Chart zu messen.

Wechseln Sie nach dem Messen zurück zum Fenster „Kanaltintenbegrenzung“.

3 Führen Sie einen der folgenden Schritte aus:

- Klicken Sie auf „Erweitert“, um die Tintenbegrenzung für die einzelnen Kanäle zu überprüfen. Führen Sie Folgendes im Fenster „Erweitert“ aus:
 - Überprüfen Sie, ob die empfohlenen Tintenbegrenzungen innerhalb des optimalen Bereichs liegen. Der optimale Bereich ist blau dargestellt. Verschieben Sie die Schieberegler nach Bedarf.
 - Wählen Sie bei Bedarf ein Simulationsprofil (Referenzprofil) aus. Durch die Auswahl eines Simulationsprofils (Referenzprofils) wird sichergestellt, dass die Tintenbegrenzungen von dem Profil stammen. Sie können ein Standard-Simulationsprofil (Referenzprofil) oder ein von Ihrer Druckerei bereitgestelltes Profil auswählen.

Durch die Auswahl eines Simulationsprofils (Referenzprofils) wird der verfügbare Farbraum begrenzt. So wird sichergestellt, dass das von Ihnen erstellte Medienprofil besser zum Simulationsprofil (Referenzprofil) passt. Wenn Sie kein Profil auswählen, wird ein geeigneter Branchenstandard angewendet.

Klicken Sie auf „OK“, um zum Fenster „Kanaltintenbegrenzung“ zurückzukehren.

- Klicken Sie auf „Daten importieren“, um eine Grundlinearisierungsdatei zu importieren, die bei einer früheren Sitzung erstellt worden ist, Daten können jederzeit während der Linearisierung importiert werden.
- Klicken Sie auf „Messen“, um das Chart erneut zu messen. Charts können während der Linearisierung jederzeit erneut gemessen werden.

Nach dem Messen oder Importieren von Daten können während der Linearisierung jederzeit die aktuellen Farbfelder angezeigt werden. Klicken Sie auf „Farbfelder anzeigen“, und bewegen Sie den Mauszeiger auf ein Farbfeld, um den $L^*a^*b^*$ -Wert anzuzeigen.

4 Klicken Sie auf „Weiter“.

Das Fenster „Linearisierung“ wird geöffnet.

5 Klicken Sie auf „Drucken“.

Das Chart wird gedruckt.

6 Warten Sie, bis die Tinte getrocknet ist. Folgen Sie dann den Anweisungen auf dem Bildschirm, um das Chart zu messen.

Wechseln Sie nach dem Messen zurück zum Fenster „Linearisierung“.

7 Klicken Sie auf „Erweitert“, um den Einsatzpunkt Normtinte, den Tonwertzuwachs (TVI) und den Tonwertzuwachs zu überprüfen.

Normalerweise können mit den Standardwerten gute Ergebnisse erzielt werden, da ein spezieller Algorithmus für die Berechnung des Verhältnisses zwischen Light-Tinten und Normtinten sorgt und ein dynamischer Tonwertzuwachs berücksichtigt wird. Wenn Sie jedoch Änderungen vornehmen müssen, beachten Sie dabei Folgendes:

Der beste Einsatzpunkt für Normtinten hängt von der jeweiligen Kombination aus Druckmedium, Tinte und Auflösung ab. Für Zeitungsdruck wird empfohlen, den Prozentsatz der Light-Tinte auf ein Minimum zu reduzieren, damit nicht zu viel Tinte auf das Druckmedium angewendet wird. Dies kann jedoch zu einem Körnungseffekt im Ausdruck führen, da in hellen Bereichen dicke Punkte gedruckt werden. Beim Drucken auf Druckmedien für Proof- oder Fotozwecke wird hingegen ein höherer Anteil an Light-Tinte angewendet, damit ein gleichmäßiger Farbeindruck entsteht.

Die Gesamtintengrenzung ist jedoch gleichermaßen wichtig. Der Höchstwert beträgt 100 % pro Tintenkanal. Wenn der Drucker beispielsweise CMYK-Tinten unterstützt, beträgt die maximale Gesamtintengrenzung 400 %.

Der Tonwertzuwachs (TVI) beschreibt den Prozentwert, auf den der Tonwertzuwachs angewendet wird. Beim Tonwertzuwachs handelt es sich um den Unterschied der Punktgröße auf der Platte und der entsprechenden Punktgröße auf der gedruckten Seite. Die Erfahrung hat gezeigt, dass der Tonwertzuwachs auch bei Tintenstrahldruckern berücksichtigt werden sollte. In Europa wird seit jeher der Tonwertzuwachs mit 40 % des Eingangsbereichs der Gradationskurve definiert. In anderen Ländern wie den USA und im Pazifikbereich wird ein Tonwertzuwachs von 50 % definiert.

Klicken Sie auf „OK“, um zum Fenster „Linearisierung“ zurückzukehren.

8 Klicken Sie auf „Weiter“.

Das Fenster „Gesamtintengrenzung“ wird geöffnet.

9 Klicken Sie auf „Drucken“.

Das Chart wird gedruckt, wobei die Ausgangs-TIL angewendet wird. Die Ausgangs-TIL ist gleich der Summe der zuvor definierten Werte für die Tintengrenzungen pro Kanal. Dies ist der maximal zulässige Wert. Normalerweise gilt, je glänzender das Druckmedium, desto höher die Gesamtintengrenzung.

10 Warten Sie, bis die Tinte getrocknet ist. Folgen Sie dann den Anweisungen auf dem Bildschirm, um das Chart zu messen.

Wechseln Sie nach dem Messen zurück zum Fenster „Gesamtintengrenzung“.

11 Werten Sie das gedruckte Gesamttintenbegrenzungschart visuell aus. Wenn die Tinte nur langsam trocknet oder Bleedingeffekte sichtbar sind, definieren Sie die Gesamttintenbegrenzung neu. Sie können die Gesamttintenbegrenzung wie folgt neu definieren:

- Automatisch durch Messung

Wenn Sie das Chart gemessen haben, wurde die optimale Gesamttintenbegrenzung von Fiery XF berechnet, selbst wenn zu viel Tinte auf das Druckmedium angewendet wurde.

- Visuell

Sie können die Gesamttintenbegrenzung dem visuellen Chart entnehmen. Dies ist hilfreich, wenn Sie physikalische Effekte wie Bleeding oder Mottling berücksichtigen möchten. Messgeräte können solche Effekte nicht „sehen“. Wählen Sie die Nummer der Spalte mit der besten Gesamttintenbegrenzung aus dem Dropdown-Listenfeld aus.

- Numerisch

Wenn Sie die exakte, zu verwendende Gesamttintenbegrenzung kennen, können Sie einen benutzerdefinierten Prozentwert eingeben.

Die in diesem Schritt ausgewählte Gesamttintenbegrenzung wird in der Grundlinearisierung gespeichert.

12 Klicken Sie auf „Weiter“.

Das Fenster „Qualitätskontrolle“ wird geöffnet.

13 Klicken Sie auf „Drucken“.

Das Chart wird gedruckt. Überprüfen Sie Folgendes:

- Graubalance

Im Idealfall sollten der schwarze Streifen und der CMY-Streifen identisch sein. Es ist allerdings nicht möglich, durch Mischen von CMY-Tinten ein reines Schwarz zu erreichen.

- TIL

- Stellen Sie sicher, dass die Ränder der einzelnen Farbfelder klar definiert sind.
- Stellen Sie sicher, dass sich das Medium aufgrund von zu viel Tinte nicht wölbt.
- Stellen Sie sicher, dass die Tinte nicht verwischt und gleichmäßig auf dem Medium verteilt wird.

- Übergang von Light-Tinten zu Normtinten

Untersuchen Sie die Streifen der Primärfarben, und stellen Sie sicher, dass der Übergang von Light-Tinten zu Normtinten glatt ist. Glatte Übergänge sind insbesondere beim Drucken von Hauttönen wichtig. Wenn Normtinten zu schnell aufgetragen werden, kann es zu einem Spreneffekt kommen.

14 Warten Sie, bis die Tinte getrocknet ist. Folgen Sie dann den Anweisungen auf dem Bildschirm, um das Chart zu messen.

Wechseln Sie nach dem Messen zurück zum Fenster „Qualitätskontrolle“.

15 Klicken Sie auf „Weiter“.

Eine Zusammenfassung der Grundlinearisierung wird angezeigt.

Vor dem Speichern der Grundlinearisierungsdatei können Sie den Namen des Druckmediums ändern. Sie können auch einen Bericht mit den Einstellungen erstellen, die zum Erstellen der Grundlinearisierungsdatei verwendet wurden.

16 Klicken Sie auf „Speichern & fertig stellen“.

Wenn Sie eine bestehende Grundlinearisierungsdatei geändert haben, bestätigen Sie, dass die Originaldatei überschrieben werden soll.

Sie können nun mit dem Erstellen eines neuen Medienprofils fortfahren. Sie können aber auch die Grundlinearisierungsdatei mit einem bestehenden Medienprofil mithilfe von Profile Connector verbinden.

Erstellen einer Grundlinearisierungsdatei (VUTEK-Drucker)

SO ERSTELLEN SIE EINE NEUE GRUNDLINEARISIERUNGSDATEI (FORTS.)

1 Klicken Sie auf „Drucken“.

Das Chart wird in einer Datei ausgegeben. Abhängig vom gewählten Farbmodus kann mehr als ein Chart gedruckt werden.

Wenn Ihnen bekannt ist, dass zu viel Tinte auf das Medium gedruckt wird, können Sie die Tintenbegrenzungen vor dem Drucken des Charts reduzieren. Auf diese Weise können Sie mögliche Probleme im Zusammenhang mit Bleeding verhindern und sicherstellen, dass das Chart richtig gemessen werden kann. Wählen Sie „Mit Vorbegrenzung der Tinte pro Kanal drucken (optional)“ aus. Klicken Sie dann auf „Vorbegrenzungen der Tinte“, und geben Sie eine Tintenbegrenzung unter 100% ein. Sie können für jeden Kanal einzelne Vorbegrenzungen festlegen oder auf das Kettensymbol klicken, um identische Begrenzungen für C, M, Y und K festzulegen. Für Sonderfarben (Orange, Violett, Weiß) werden immer individuelle Begrenzungen verwendet.

2 Ausschließlich für die Linearisierung von Weiß: Importieren Sie die RTL-Dateien in die VUTEK Print Station (VUI).

Führen Sie die folgenden Schritte aus, wenn Sie weiße Tinte auf einem schwarzen oder transparenten Medium drucken möchten:

- Klicken Sie mit der rechten Maustaste auf jede einzelne RTL-Datei, und erstellen Sie einen Multilayer-Job.
- Für alle Charts (ausgenommen der Datei, deren Dateiname das Chart „Ink Limit and Linearization_W“ enthält):
 - Deaktivieren Sie unter „Colors (Farben)“ die Option „White (Weiß)“ für die oberste Schicht des Bilds.
 - Wählen Sie für die unterste Schicht die Option „White Flood“ (Sonderfarbe Weiß) aus.

Bei Bedarf können Sie die Tintendeckung durch Hinzufügen einer zweiten weißen Schicht verbessern. Wählen Sie hierzu drei Schichten auf der Multilayer-Seite aus. Wählen Sie dann „White Flood“ (Sonderfarbe Weiß) für die mittlere und die untere Schicht aus.

- Für das Weißlinearisierungschart (die Datei, deren Dateiname das Chart „Ink Limit and Linearization_W“ enthält):
 - Wählen Sie unter „Farben“ die Option „White from Image (Weiß aus Bild)“ für die unterste Schicht aus.
 - Stellen Sie sicher, dass „White (Weiß)“ für die oberste Schicht deaktiviert ist.

Bei Bedarf können Sie die Tintendeckung durch Hinzufügen einer zweiten weißen Schicht verbessern. Wählen Sie hierzu drei Schichten auf der Multilayer-Seite aus. Klicken Sie dann für die mittlere Schicht auf „Select Image (Bild wählen)“, und navigieren Sie zu der RTL-Datei, die zum Erstellen des Multilayer-Jobs verwendet wurde. Sobald das Bild geladen ist, deaktivieren Sie unter „Farben“ alle Farben für die mittlere Schicht mit Ausnahme von Weiß.

3 Drucken der Charts auf dem VUTEK-Drucker

Verwenden Sie die Druckoptionen der einzelnen (Multilayer-) Jobs, um die Glättungsstufe sowie Ränder usw. festzulegen. Mithilfe des Zeilensprungsmodus „Doppelanschlag“ können Sie ggf. die Tintendichte erhöhen. Da sich diese Einstellung stark auf die Ausgabefarbe auswirkt, wird empfohlen, dass Sie „Doppelanschlag“ im Namen der Grundlinearisierungsdatei verwenden. Multilayer-Jobs können nicht in einem Layout gruppiert werden; Sie müssen sie also gesondert drucken.

4 Führen Sie einen der folgenden Schritte aus:

- Warten Sie, bis die Tinte getrocknet ist. Klicken Sie dann auf „Messen“, und folgen Sie dann den Anweisungen auf dem Bildschirm, um das Chart zu messen.
- Klicken Sie auf „Daten importieren“, um IT8-Messwertedateien aus einer Grundlinearisierungsdatei zu importieren, die bei einer früheren Sitzung erstellt worden ist. Beachten Sie, dass die Messwertedatei mit dem Farbmodus übereinstimmen muss, die Sie für die Grundlinearisierungseinstellungen ausgewählt haben. Daten können jederzeit während der Linearisierung importiert werden. Wenn Sie mehr als eine Datei laden, werden sie automatisch nach den entsprechenden Kanälen sortiert.

Nach dem Messen oder Importieren von Daten können Sie die aktuellen Farbfelder jederzeit während der Linearisierung anzeigen. Klicken Sie auf „Farbfelder anzeigen“, und bewegen Sie den Mauszeiger auf ein Farbfeld, um den $L^*a^*b^*$ -Wert anzuzeigen.

5 Überprüfen Sie das Light/Norm-Setup.

- Normtinte

Legt die Normtintenbegrenzung des Tintenkanals in den Volltönen fest.

Wenn das Kontrollkästchen „Auto“ aktiviert ist (Standardeinstellung), wird die Normtintenbegrenzung automatisch berechnet. Color Tools versucht das bestmögliche Chroma (C^*) für die CMY-Tinten sowie einen möglichst geringen L^* -Wert (0) für Schwarz zu erzielen. Die Ergebnisse für die einzelnen Farben werden auf den entsprechenden Registerkarten angezeigt.

Wenn Sie die Kontrollkästchen „Auto“ deaktivieren, können Sie die Einstellung für jede Farbe einzeln bearbeiten. Ein Wert in Höhe von 100% hat zur Folge, dass bei der Linearisierung 100% Normtinte in den Volltönen verwendet werden muss.

- Normtinte - Startpunkt

Legt den absoluten Startpunkt der Normtintenkurve fest, wodurch auch die Verwendung der Light-Tinten angepasst wird. Ändern Sie diese Einstellung, wenn Sie den Übergang von Light-Tinte zu Normtinte beeinflussen möchten.

- Light-Tinte in Vollton

Legt den absoluten Prozentsatz der Light-Tinte in den Volltönen fest.

Wenn das Kontrollkästchen „Auto“ aktiviert ist (Standardeinstellung), wird der Prozentwert der Light-Tinte in den Volltönen automatisch berechnet. Wenn Sie die Kontrollkästchen „Auto“ deaktivieren, können Sie die Einstellung für jede Farbe einzeln bearbeiten. Color Tools versucht das bestmögliche Chroma (C*) für die CMY-Tinten sowie einen möglichst geringen L*-Wert (0) für Schwarz zu erzielen. Die Ergebnisse für die einzelnen Farben werden auf den entsprechenden Registerkarten angezeigt.

- Tonwertzuwachs bei 50%

Legt den Tonwertzuwachs in Bezug auf 50% fest. Beachten Sie, dass sich diese Einstellung auf die systemeigene Systembalance des Druckers auswirkt. Deshalb wird empfohlen, dass Sie diese Einstellung bei 0% lassen und nur in Sonderfällen ändern.

Sie können mit den Light-/Norm-Einstellungen experimentieren, um die Kombination herauszufinden, bei der eine optimale Balance zwischen Chroma und Tintenverbrauch mit nahtlosen Übergängen erreicht wird. Wenn Sie Änderungen vornehmen, werden die Werte für Chroma und Tintenverbrauch automatisch durch Drücken der <Eingabetaste> für jeden Tintenkanal aktualisiert.

Die folgenden Tipps sollen Ihnen beim Ermitteln der richtigen Kombination behilflich sein:

- Reduzieren Sie den Prozentwert für Norm- und Light-Tinten nicht zu sehr. Eine leichte Reduzierung hat häufig nur sehr geringe Auswirkungen auf das Gesamtchroma. Wenn Sie jedoch zu wenig Tinte verwenden, ist die Tintendeckung nicht hoch genug und weiße Flecken sind auf dem Ausdruck zu sehen. Sie können die Gesamt-Tintendeckung durch Drucken des Charts für visuelle Referenz überprüfen.
- Der Tintenverbrauch kann durch Absenken des Startpunktes für Normtinte gesenkt werden, sodass die Normtinte zu einem früheren Punkt verwendet wird. Achten Sie jedoch darauf, den Startpunkt nicht zu tief festzulegen, da es zu Körnigkeit kommen kann.
- Der Tonwertzuwachs wirkt sich sowohl auf Norm- als auch Light-Tinten aus. Ein Wert von -5% wandelt Eingabewerte von 50% in Ausgabewerte von 45% um, während die anderen Ausgabewerte schrittweise geändert werden.
- Durch Klicken auf „Standard“ werden die Einstellungen auf der aktuellen Registerkarte auf ihre Originalwerte zurückgesetzt und die Kontrollkästchen „Auto“ wieder aktiviert.

6 Drucken Sie das Chart für visuelle Referenz (optional).

Sie können die Auswirkungen Ihrer Änderungen überprüfen.

- Stellen Sie sicher, dass die Übergänge am Startpunkt für Normtinte nahtlos sind. Der empfohlene Startpunkt für Normtinte liegt zwischen 20% und 40%.
- Überprüfen Sie die Gesamt-Tintenabdeckung in den Volltönen. Bei Lücken sollten Sie versuchen, den Prozentwert der Tinte in den Volltönen zu erhöhen.

7 Klicken Sie auf „Weiter“.

Das Fenster „Erweiterte Tintenbegrenzung“ wird geöffnet. In diesem Schritt können Sie folgende Aktionen ausführen:

- Ändern Sie das Überdruckverhalten der Primärfarbkanäle C, M, Y und K des Druckers. Dadurch können Sie den Tonwertebereich sowie Tintenstärke/Stapel usw. optimieren.
- Ändern Sie die Light-Tintenreduzierung. Damit sorgen Sie für glatte Übergänge und steuern die Körnigkeit.

Es wird empfohlen, dass Sie zunächst das Chart unter Verwendung der Standardeinstellungen (keine Light-Tintenreduzierung) und keine Tintenbegrenzung drucken.

8 Klicken Sie auf „Drucken“.

Überprüfen Sie das gedruckte Chart. Ändern Sie bei Bedarf zuerst die Light-Tintenreduzierung, da durch Ändern dieser Einstellung die erweiterten Tintenbegrenzungen auf ihre Standardwerte zurückgesetzt werden, wodurch Sie das Chart mit dem neuen Wert für die Light-Tintenreduzierung erneut drucken müssen.

- Suchen Sie nach möglichen Bleeding-, Mottling- oder Umkehreffekten. Eine Umkehrung tritt dann auf, wenn Farbübergänge, die zunehmend dunkler werden sollten, tatsächlich heller werden.

Sie können diese Effekte durch Reduzierung der Menge an Light-Tinte vermeiden. Klicken Sie auf „Bearbeiten“ und bewegen Sie den Schieberegler nach links, um die Menge an Light-Tinte in der Mischung zu reduzieren. Dadurch können Probleme in der Regel rasch behoben werden. Achten Sie jedoch auf unerwünschte Nebeneffekte, wie etwa Körnigkeit.

Nach dem Anpassen des Werts für die Light-Tintenreduzierung wird empfohlen, dass Sie das Chart erneut drucken und die Ausgabe überprüfen.

- Überprüfen Sie die Farbverläufe für 200 %, 300 % und 400 %. Jeder Farbverlauf für 200% stellt eine Kombination aus zwei verschiedenen Tinten dar. Die Farbverläufe für 300% stellen eine Kombination aus drei verschiedenen Tinten dar, während der Farbverlauf für 400% sich aus CMYK zusammensetzt.

Der Eingabetintenwert wird in Stufen von 5% für die Farbfelder der einzelnen Primärfarben erhöht. Suchen Sie bei jedem Farbstreifen nach dem Farbfeld mit einem sichtbar helleren Sechseck auf dem dunkelsten Hintergrund. Wenn Tintenbegrenzungen (aufgrund von Mottling, Bleeding, Detailverlust oder Tintenstärke) angewendet werden müssen, geben Sie Ihre Sollwerte in die entsprechenden Felder der Tabelle mit den erweiterten Tintenbegrenzungen ein. Beachten Sie, dass eingegebene Tintenbegrenzungen absolute Werte sind und immer als Prozentwert der vollen Tintenbegrenzungen für 200%, 300% oder 400% berechnet werden.

Wenn Sie die Tintenbegrenzungen ändern, wird empfohlen, dass Sie das Chart erneut drucken und die Ausgabe überprüfen. Beim Skalieren entlang des Charts wird die aktuelle erweiterte Tintenbegrenzung nicht aktualisiert - wenn Sie beispielsweise die Tintenbegrenzung für CM auf 185% festlegen, müssen Sie das Tintenfeld dennoch bei 200% überprüfen.

9 Klicken Sie auf „Weiter“.

Das Fenster „Graubalance“ wird geöffnet, wenn Sie das entsprechende Kontrollkästchen im Fenster „Einstellungen“ aktiviert haben. In diesem Schritt werden die CMY-Gradationskurven an einem neutralen Grau ausgerichtet.

10 Klicken Sie auf „Drucken“.

Das Chart wird gedruckt.

11 Führen Sie einen der folgenden Schritte aus:

- Warten Sie, bis die Tinte getrocknet ist. Klicken Sie dann auf „Messen“, und folgen Sie dann den Anweisungen auf dem Bildschirm, um das Chart zu messen.
- Klicken Sie auf „Daten importieren“, um Messungen aus einer vorhandenen Grundlinearisierungsdatei zu importieren. Klicken Sie auf „Tabelle zurücksetzen“, und führen Sie diesen Schritt für Ihre bestimmte Kombination aus Drucker, Medium und Tinte vollständig neu aus.

Nach dem Messen oder Importieren von Daten können Sie die aktuellen Farbfelder jederzeit während der Linearisierung anzeigen. Klicken Sie auf „Farbfelder anzeigen“, und bewegen Sie den Mauszeiger auf ein Farbfeld, um den $L^*a^*b^*$ -Wert anzuzeigen.

Color Tools zeigt einen „Delta C-Mittelwert“ an. Der Wert gibt die durchschnittliche Differenz bei der Sättigung (Buntheit) für die gesamte Graubalance an. Je höher der Wert, desto stärker ist die Farbverschiebung innerhalb der Graubalance. Ein Pfeil gibt an, ob eine weitere Optimierung möglich ist. Klicken Sie auf „Drucken“, und messen Sie ggf. das nächste Chart für zusätzliche Iterationen. Wiederholen Sie diesen Vorgang, bis der Deltawert der Sättigung relativ niedrig und die Graubalance stabil ist.

Durch Klicken auf „Eintrag löschen“, z. B. wenn Sie versehentlich ein falsches Chart messen oder wenn bei der vorhergehenden Iteration ein niedrigeres Sättigungsdelta erzielt wurde, können Sie die letzte Iteration löschen. Zum Zurücksetzen aller Iterationen klicken Sie auf „Tabelle zurücksetzen“.

12 Wählen Sie den zu verwendenden Delta C-Mittelwert aus.**13 Klicken Sie auf „Weiter“.**

Das Fenster „Qualitätskontrolle“ wird geöffnet, wenn Sie das entsprechende Kontrollkästchen im Fenster „Einstellungen“ aktiviert haben. In diesem Schritt wird die „Farbgrundlage“ Ihrer Linearisierung durch Messen repräsentativer Farbfelder erfasst.

14 Klicken Sie auf „Drucken“.

Das Chart wird gedruckt.

15 Führen Sie einen der folgenden Schritte aus:

- Warten Sie, bis die Tinte getrocknet ist. Klicken Sie dann auf „Messen“, und folgen Sie dann den Anweisungen auf dem Bildschirm, um das Chart zu messen.
- Klicken Sie auf „Daten importieren“, um eine IT8-Messwertdatei des Quality Control Charts zu importieren.

Nach dem Messen oder Importieren von Daten können Sie die aktuellen Farbfelder jederzeit während der Linearisierung anzeigen. Klicken Sie auf „Farbfelder anzeigen“, und bewegen Sie den Mauszeiger auf ein Farbfeld, um den $L^*a^*b^*$ -Wert anzuzeigen.

16 Klicken Sie auf „Weiter“.

Das Fenster „Zusammenfassung“ ist in die folgenden Abschnitte unterteilt:

- Linearisierung Zusammenfassung

Eine Zusammenfassung der Grundlinearisierung wird angezeigt. Vor dem Speichern der Grundlinearisierungsdatei können Sie den Namen des Druckmediums ändern. Sie können auch einen Bericht mit den Einstellungen erstellen, die zum Erstellen der Grundlinearisierungsdatei verwendet wurden. Der Bericht bietet eine einfache Möglichkeit, um Ihre Ergebnisse zu archivieren. Er enthält allgemeine Informationen zu den Linearisierungseinstellungen, den Tintenbegrenzungen, eine Vorschau oder ein Vergleich des Farbraums (optional) unter L*a*b*- und Chromawerten der Messung sowie die Light-/Normkurven.

Der Bericht wird als HTML-Datei erstellt und im Standard-Internetbrowser angezeigt. Sie können den Bericht einfach auf Druckmedien im Format A4/US Letter drucken oder eine PDF-Datei erstellen.

- Farbraumvergleich

Wenn Sie die entsprechenden Kontrollkästchen im Fenster „Einstellungen“ aktiviert haben, können Sie den Farbraum Ihrer Grundlinearisierung mit „ISOcoated_v2_eci.icc“, „GRACoL2006_Coated1v2.icc“ oder einem sonstigen benutzerdefinierten Profil vergleichen. Aktivieren Sie die entsprechenden Kontrollkästchen, und klicken Sie dann in Profile Inspector auf „Vergleichen“.

In Profile Inspector wird eine 3D-Ansicht der Farbräume Ihrer Grundlinearisierung sowie die für den Vergleich ausgewählten Profile angezeigt. Sie können auch zusätzliche Profile in Profile Inspector auswählen. Ziehen Sie das 3D-Modell, um es zu drehen. Wenn Sie das 3D-Modell von allen Seiten betrachten, können Sie feststellen, wo die gemessenen Farbwerte nicht in die Farbtionskala der Referenz passen. Weitere Informationen zu Profile Inspector finden Sie in der Onlinehilfe des Tools.

- Schließen Sie die Profilerstellung ab oder setzen Sie sie fort.

Wenn Sie über eine Lizenz für die Option „Color Profiler“ verfügen, können Sie fortfahren und ein ICC-Profil erstellen.

Wenn Sie nicht über die entsprechende Lizenz verfügen, können Sie die Grundlinearisierung wie folgt einsetzen:

- Sie können die Grundlinearisierung als Kalibrierungssatz in Fiery XF auswählen und zum Drucken von Jobs ohne Farbmanagement verwenden. Sie müssen Charts ohne Farbmanagement drucken, wenn Sie ein Profil mithilfe der Software eines Drittanbieters erstellen möchten.
- Sie können die Grundlinearisierungsdatei mit einem bestehenden Medienprofil mithilfe von Profile Connector verbinden.

17 Klicken Sie auf „Speichern & fertig stellen“.

Wenn Sie eine bestehende Grundlinearisierungsdatei geändert haben, bestätigen Sie, dass die Originaldatei überschrieben werden soll.

Optimieren eines Medienprofils

Sie können ein Medienprofil für ein Simulationsprofil (Referenzprofil) optimieren. Überprüfen Sie jedoch zuerst die Druckqualität, um sicherzugehen, dass eine Optimierung tatsächlich notwendig ist.

SO OPTIMIEREN SIE EIN MEDIENPROFIL

1 Wählen Sie unter „Profile“ einen Workflow aus.

Sie können einen beliebigen Workflow auswählen, der mit einem Ausgabegerät verbunden ist. Wenn Sie einen Workflow auswählen, wird das Medienprofil und das Simulationsprofil (Referenzprofil) dieses Workflows automatisch abgerufen. Das Simulationsprofil (Referenzprofil) stellt die Zielfarben dar, die Sie durch Optimieren des Medienprofils erreichen möchten.

Wenn Sie den Workflow „EFI Linearization“ auswählen, können Sie Folgendes auswählen:

- Eine beliebige Grundlinearisierungsdatei, die mit einem Medienprofil verbunden ist.
- Ein beliebiges Simulationsprofil (Referenzprofil), wie z. B. ein CMYK-Profil Ihrer Druckerei oder ein RGB-Profil einer Digitalkamera. Sie können auch standardisierte ICC-Profile verwenden, wie z. B. ISOcoated v2.

2 Schließen Sie das Messgerät an.

3 Wählen Sie unter „Messgeräteinstellungen“ Ihr Messgerät aus.

Klicken Sie auf „Einstellungen“, um zusätzliche gerätespezifische Einstellungen vorzunehmen. Diese Schaltfläche steht nicht bei allen Messgeräten zur Verfügung. Bei Verwendung der Geräte ES-2000 oder ES-6000 können Sie aus drei Arten von Messbedingungen auswählen. Diese sind wie folgt durch ISO 13655 definiert:

- M0
Der UV-Anteil der Auflichtbeleuchtung ist nicht definiert. Die Messung erfolgt in einem Schritt.
- M1
Der UV-Anteil der Auflichtbeleuchtung ist als D50 definiert. Die Messung erfolgt in zwei Schritten.
- M2
Setzt voraus, dass die spektrale Leistungsverteilung der Auflichtbeleuchtung den Wellenlängenbereich 420 nm bis 700 nm abdeckt, ohne erhebliche Strahlungsleistung in Wellenlängen unter 400 nm. Das entspricht dem UV-Cut. Die Messung erfolgt in zwei Schritten.

Wenn Ihr Drucker über ein eingebettetes UV-Cut-Messgerät verfügt, können Sie durch Aktivieren des entsprechenden Kontrollkästchens die Simulation eines Nicht-UV-Cut-Messgeräts durchführen. In Europa werden Nicht-UV-Farbwerte in der Regel zu Proofzwecken verwendet.

4 Wählen Sie unter „Optimierungschart“ ein Chart aus.

Es wird empfohlen, dass Sie dasselbe Chart verwenden, das auch zum Erstellen des Medienprofils verwendet wurde.

- 46

Es handelt sich um einen einfachen Kontrollstreifen mit 46 Farbfeldern. Er ist klein genug, dass er auf jeden Ausdruck passt. Die 46 Farbfelder enthalten zusätzliche Informationen, die mathematisch berechnet werden, um sicherzustellen, dass die Qualität des resultierenden Simulationsprofils (Referenzprofils) die gleiche Qualität aufweist wie ein Profil, das mit einem normalen IT8-Chart erstellt wurde. Dies kann zu glatteren Ergebnissen führen.

- 234

In diesem Chart werden 234 Farbfelder gedruckt.

- 928 (IT8 7/3)

In diesem Chart werden 928 Farbfelder gedruckt.

- 1485 (ECI 2002)

Dieses ECI 2002-Chart verfügt über 1485 farbsortierte Patches. Mithilfe dieses Charts kann aufgrund der höheren Anzahl von Farbfeldern ein Medienprofil höherer Qualität erstellt werden. Wählen Sie dieses Chart zur Optimierung gemäß ISO-Standard aus.

- 1485 Random (ECI 2002)

Dieses ECI 2002-Chart verfügt über 1485 zufällig positionierte Farbfelder. Mithilfe dieses Charts kann aufgrund der höheren Anzahl von Farbfeldern ein Medienprofil höherer Qualität erstellt werden. Wählen Sie dieses Chart zur Optimierung gemäß ISO-Standard aus.

- 1617 (CGATS IT8.7/4)

Dieses IT8.7/4-Chart verfügt über 1617 farbsortierte Farbfelder. Es bildet die Grundlage für die DIN ISO-Norm 12647-7. Für Fogra-Zertifizierungen oder G7-Prozesse wird ein Chart mit 1617 Farbfeldern benötigt. Dieses Chart wird bei EFI zum Erstellen von Medienprofilen für Tintenstrahldrucker verwendet.

- 1617 Random (CGATS IT8.7/4)

Dieses IT8.7/4-Chart verfügt über 1617 zufällig positionierte Farbfelder. Es bildet die Grundlage für die DIN ISO-Norm 12647-7. Für Fogra-Zertifizierungen oder G7-Prozesse wird ein Chart mit 1617 Farbfeldern benötigt.

- 4028

In diesem Chart werden 4028 Farbfelder gedruckt. Dieses Chart wird bei EFI zum Erstellen von Medienprofilen für Fiery Toner-Drucker verwendet.

5 Aktivieren Sie ggf. die Option „Weitere optionale Charakterisierungsdaten verwenden“.

Mit dieser Einstellung können Sie Original-IT8-Charakterisierungsdaten aus den folgenden Profilen laden:

- Simulationsprofil (Referenzprofil)

Vergewissern Sie sich, dass die ausgewählten Daten dem ausgewählten Profil entsprechen. Eine Liste der Daten, die in den einzelnen IT8-Referenzprofilen enthalten sind, finden Sie in der Infodatei im Ordner „Server\IT8_CharacterizationData“. Wählen Sie „FOGRA39L.IT8“ aus, wenn Sie eine Optimierung gemäß ISO-Standard ISOcoated v2 durchführen möchten.

- Anderes Medienprofil

Durch Auswählen von IT8-Charakterisierungsdaten aus einem anderen Medienprofil können Sie die Druckqualität eines Druckers an die eines anderen Druckers anpassen.

Lassen Sie das Kontrollkästchen deaktiviert, wenn Sie nicht über die Originalmessdaten verfügen.

6 Wählen Sie unter „Optimierungsmethode“ eine der folgenden Optimierungsmethoden aus:

- Druckmedienprofil optimieren

Mit dieser Einstellung wird sichergestellt, dass die optimierten Ergebnisse direkt auf das Medienprofil angewendet werden.

- Neues L*a*b*-Korrekturprofil erstellen

Mit dieser Einstellung wird eine Datei mit der Erweiterung 3CC erstellt. Durch diese Einstellung wird eine präzisere Druckeranpassung sichergestellt. Mithilfe einer L*a*b*-Optimierungsdatei können Sie die Farbgenauigkeit durch Senken der Delta E-Werte deutlich verbessern.

- Vorhandenes L*a*b*-Korrekturprofil optimieren

Mit dieser Einstellung können Sie eine zuvor erstellte L*a*b*-Optimierungsdatei auswählen und optimieren. Wenn Sie bereits eine L*a*b*-Optimierungsdatei erstellt haben, können Sie die Standarddatei „neutral.3cc“ laden und optimieren. Durch die Optimierung eines bestehenden L*a*b*-Korrekturprofils können Sie optimale Ergebnisse in weniger Schritten erzielen.

7 Wählen Sie unter „Papierweiß-Einstellungen“ eine der folgenden Optionen aus:

- Standard - Absolut farbmétrisch

Diese Einstellung wendet den Rendering Intent „Absolut farbmétrisch“ aus dem Simulationsprofil (Referenzprofil) an.

- Papierweiß unterdrücken

Diese Einstellung wendet den Rendering Intent „Absolut farbmétrisch“, aber ohne Papierweiß-Simulation, an. Vergewissern Sie sich, dass der Rendering Intent „Absolut farbmétrisch“ auf der Seite „Farbmanagement“ in Fiery XF ausgewählt ist.

- Aktuelles Papierweiß erhalten (keine Änderung)

Bei dieser Einstellung wird Papierweiß aus der Optimierung ausgeschlossen. Der Rendering Intent „Absolut farbmétrisch“ aus dem Medienprofil wird jedoch weiterhin angewendet.

8 Auswählen der Kriterien für die Optimierungskontrolle

Bei Druckern mit eingebettetem Messgerät kann das Optimierungsverfahren automatisch wiederholt werden.

- Die Optimierung kann für eine angegebene Anzahl von Zyklen wiederholt werden.
- Die Optimierung kann so lange wiederholt werden, bis der erforderliche Delta E-Mittelwert erreicht wird.

Wenn Sie beide Kontrollkästchen aktivieren, wird die Anzahl der Zyklen verringert, wenn ein optimaler Delta E-Mittelwert vor der angegebenen Anzahl der Zyklen erreicht wird. Wenn der Delta E-Mittelwert nicht erreicht werden kann, wird das Optimierungsverfahren beendet, wenn die angegebene Anzahl von Zyklen durchgeführt worden ist.

9 Klicken Sie auf „Weiter“.

Das Fenster „Optimieren und drucken“ wird geöffnet.

10 Klicken Sie auf „Drucken“.

Das Chart wird gedruckt.

11 Warten Sie, bis die Tinte getrocknet ist. Folgen Sie dann den Anweisungen auf dem Bildschirm, um das Chart zu messen.

Wechseln Sie nach dem Messen zurück zum Fenster „Optimieren und drucken“.

Die erste Messung bildet die Grundlage für die Optimierung:

- Klicken Sie auf „Farbfelder anzeigen“, und bewegen Sie den Mauszeiger auf ein Farbfeld, um den $L^*a^*b^*$ -Wert anzuzeigen. Die aktuellen Farbfelder können jederzeit während der Optimierung angezeigt werden.
- Klicken Sie auf „Daten importieren“, um eine Optimierungsdatei zu importieren, die bei einer früheren Sitzung erstellt worden ist, Daten können jederzeit während der Optimierung importiert werden.
- Klicken Sie auf „Messen“, um das Chart erneut zu messen. Charts können während der Optimierung jederzeit erneut gemessen werden.

12 Klicken Sie auf „Optimieren“.

Wenn Ihr Drucker über ein eingebettetes Messgerät verfügt und Sie es für die Optimierung ausgewählt haben, ist dieser Schritt nicht notwendig. Die Optimierung wird automatisch in Übereinstimmung mit den definierten Kriterien durchgeführt.

In der Optimierungstabelle werden der Delta E-Mittelwert, der Delta E-Höchstwert, das Papierweiß und der Prozentwert der Farben, die innerhalb der Sollfarbtronskala liegen, angezeigt.

Ein grüner, nach oben weisender Pfeil zeigt an, dass das Profil weiter optimiert werden kann. Ein STOP-Schild zeigt an, dass keine weitere Optimierung möglich ist.

13 Wiederholen Sie die Schritte 10 bis 12, bis keine weitere Optimierung mehr möglich ist.

Wenn keine weitere Optimierung mehr möglich ist, sollten Sie den endgültigen Druck einer visuellen Prüfung unterziehen, um sicherzustellen, dass die Farbverläufe usw. nicht durch eine mögliche Überoptimierung beeinträchtigt wurden.

14 Markieren Sie die besten Ergebnisse in der Optimierungstabelle, und klicken Sie auf „Fertig stellen“, um die Optimierung zu speichern.

15 Klicken Sie auf „Ja“, wenn Sie die ausgewählte Iteration als neues Profil speichern möchten.

Das Dialogfeld „Ausgewähltes Profil speichern unter“ wird geöffnet.

16 Geben Sie einen Namen für die $L^*a^*b^*$ -Optimierungsdatei ein, und klicken Sie auf „Speichern“.

Das Dialogfeld „Profil optimieren“ wird geöffnet.

17 Führen Sie einen der folgenden Schritte aus:

- Klicken Sie auf „Ja“, um die $L^*a^*b^*$ -Optimierungsdatei für den Workflow auszuwählen.
- Klicken Sie auf „Nein“, um die $L^*a^*b^*$ -Optimierungsdatei im Ordner „Balance“ zu speichern, ohne sie für den Workflow auszuwählen. Sie können die Datei jederzeit in Fiery XF auswählen. Weitere Informationen zur Auswahl einer $L^*a^*b^*$ -Optimierungsdatei in Fiery XF finden Sie in der Onlinehilfe.

Profile Connector

Profile Connector kann für die folgenden Aufgaben verwendet werden:

- Herstellen einer Verbindung zwischen einer Grundlinearisierungsdatei und einem Medienprofil und/oder einem Device-Link-Profil. Das Quellprofil legt fest, ob das Medienprofil oder das Device-Link-Profil während der Jobverarbeitung verwendet wird.

Bei Jobs mit einem eingebetteten CMYK-Quellprofil wird das Device-Link-Profil angewendet. Bei Jobs mit einem eingebetteten RGB-Quellprofil wird das Medienprofil angewendet.

- Sie können eine Verbindung zu einer neuen Grundlinearisierungsdatei herstellen, die Sie zur Verbesserung der Ausgabequalität Ihres Druckers erstellt haben, ohne ein neues Medienprofil erstellen zu müssen.

Darüber hinaus bietet Ihnen Profile Connector die Möglichkeit, rasch Änderungen an einer bestehenden Grundlinearisierungsdatei vorzunehmen. Beispiel:

- Sie können eine Rasterdatei integrieren, die in Dot Creator für die v2-Rasterung erstellt worden ist.
- Sie können die Druckrichtung ändern.
- Sie können die Gesamttintenbegrenzung ändern.
- Sie können Inkonsistenzen bei der Länge von Druckaufträgen korrigieren.

SO BEARBEITEN SIE EINE GRUNDLINEARISIERUNGSDATEI UND STELLEN EINE VERBINDUNG HER

- 1 Klicken Sie unter „Linearisierung“ auf „Auswählen“, und navigieren Sie zur Grundlinearisierungsdatei.**

Dies kann eine für ein neues Medienprofil erstellte oder eine vorhandene Grundlinearisierungsdatei sein.

- 2 Geben Sie unter „Medienname“ den Namen des Druckmediums ein.**

Dabei handelt es sich um den Namen, der in Fiery XF angezeigt wird.

Es wird empfohlen, dass Sie einen neuen Medienneamen eingeben. Wenn Sie einen neuen Medienneamen eingeben, ist das Druckmedium nur mit einer Grundlinearisierungsdatei verbunden.

Wenn Sie den Namen eines vorhandenen Druckmediums eingeben, ist mehr als eine Grundlinearisierungsdatei mit dem Medienprofil verbunden. In Fiery XF müssen Sie die anzuwendende Grundlinearisierungsdatei auswählen.

3 Führen Sie einen der folgenden Schritte aus:

- Geben Sie unter „Druckmedienlängenkorrektur“ eine aktuelle Druckmedienlänge sowie eine Soll-Druckmedienlänge ein.

Sie können Inkonsistenzen bei der Ausgabelänge von Druckaufträgen korrigieren. Inkonsistenzen kann es aufgrund einer bestimmten Kombination aus Drucker und verwendetem Medium kommen.

Mithilfe der Datei „Lineal_01.ps“, die Ihnen im Ordner „Samples“ zur Verfügung steht, können Sie die Länge des gedruckten Bildes anpassen. Auf dem Bild sind Linealmarkierungen in einer Länge bzw. Breite von 0,5 m x 0,5 m zu sehen. Weitere Informationen zum Anpassen des Formats von Druckaufträgen finden Sie in der Online-Hilfe.

- Wählen Sie „Unidirektional drucken“ aus.

Bidirektionales Drucken ist schneller, da der Druckkopf in beide Richtungen druckt. Unidirektionales Drucken liefert jedoch genauere Ergebnisse als bidirektionales Drucken.

- Ändern Sie die Gesamtintinenbegrenzung.

Der angezeigte Wert ist der derzeit in der Grundlinearisierungsdatei gespeicherte Wert. Sie können die Gesamtintinenbegrenzung ändern, ohne eine neue Grundlinearisierungsdatei zu erstellen. Diese Option sollte jedoch nur als schnelle Lösung für erfahrene Benutzer dienen, da es keine Möglichkeit gibt, ein Chart zu drucken oder zu messen und die Ergebnisse zu überprüfen.

- Klicken Sie unter „Dot Creator Raster“ auf „Auswählen“, und navigieren Sie zu einer Rasterdatei.

Mithilfe dieser Einstellung können Sie eine für die v2-Rasterung erstellte Rasterdatei implementieren. Weitere Informationen finden Sie in der Online-Hilfe.

4 Klicken Sie unter „Dot Creator Raster“ auf „Auswählen“. Navigieren Sie zur Rasterdatei, und klicken Sie auf „Öffnen“.

5 Führen Sie unter „Mit Profilen verbinden“ einen oder beide der folgenden Schritte aus:

- Wählen Sie das Kontrollkästchen „Medienprofil“ aus, und klicken Sie auf „Auswählen“. Navigieren Sie zum Medienprofil, und klicken Sie auf „Öffnen“.
- Wählen Sie das Kontrollkästchen „Device Link“ aus, und klicken Sie auf „Auswählen“. Navigieren Sie zum Device-Link-Profil, und klicken Sie auf „Öffnen“.

6 Klicken Sie auf „OK“, um den Vorgang abzuschließen.

Sie können jetzt den fertigen Kalibrierungssatz in Fiery XF auswählen. Weitere Informationen finden Sie in der Online-Hilfe.

Durchführen einer Nachlinearisierung

Alle Drucker, selbst in Serie gefertigte Drucker des gleichen Modells, weisen geringfügig unterschiedliche Farbeigenschaften auf. Darüber hinaus kann sich die Farbwiedergabe eines Druckers im Laufe der Zeit ändern.

Diese Farbabweichungen können Sie durch eine Nachlinearisierung ausgleichen. Bei einer Nachlinearisierung wird die Farbdichte an die Dichte des Referenzdruckers, auf dem das Medienprofil erstellt wurde, angepasst. So wird sichergestellt, dass die Eigenschaften der Farbwiedergabe konstant bleiben.

In den folgenden Fällen wird eine Nachlinearisierung empfohlen:

- Sie verwenden ein Medienprofil, das nicht auf diesem Drucker erstellt wurde, wie z. B. ein im Lieferumfang von Fiery XF enthaltenes Medienprofil.
- Nach dem Austausch des Druckkopfes.
- Sie stellen fest, dass Ihre Proofs nicht mehr früheren Proofergebnissen entsprechen; so wird beispielsweise die Tinte verwischt oder nicht gleichmäßig auf dem Medium verteilt, oder aufgrund von zu viel Tinte auf dem Medium wellt sich das Material (Cockling).

Generell gilt, dass eine Nachlinearisierung etwa alle zwei Wochen erfolgen sollte.

SO FÜHREN SIE EINE NACHLINEARISIERUNG DURCH MESSUNG DURCH

Wenn Sie den Drucker durch Messung nachlinearisieren, wird die Tintendichte in der Grundlinearisierungsdatei optimiert.

- 1 **Schließen Sie das Messgerät an.**
- 2 **Klicken Sie unter „Grundlinearisierung“ auf „Auswählen“, navigieren Sie zur Grundlinearisierungsdatei, und klicken Sie auf „Öffnen“.**
- 3 **Wählen Sie unter „Messgerät“ das entsprechende Messgerät aus.**

Klicken Sie auf „Einstellungen“, um zusätzliche gerätespezifische Einstellungen vorzunehmen. Diese Schaltfläche steht nicht bei allen Messgeräten zur Verfügung. Bei Verwendung der Geräte ES-2000, ES-6000 oder X-Rite i1Pro 2 können Sie aus drei Arten von Messbedingungen auswählen. Diese sind wie folgt durch ISO 13655 definiert:

- M0
Der UV-Anteil der Auflichtbeleuchtung ist nicht definiert. Die Messung erfolgt in einem Schritt.
- M1
Der UV-Anteil der Auflichtbeleuchtung ist als D50 definiert. Die Messung erfolgt in zwei Schritten.
- M2
Setzt voraus, dass die spektrale Leistungsverteilung der Auflichtbeleuchtung den Wellenlängenbereich 420 nm bis 700 nm abdeckt, ohne erhebliche Strahlungsleistung in Wellenlängen unter 400 nm. Das entspricht dem UV-Cut. Die Messung erfolgt in zwei Schritten.

Wenn Ihr Drucker große Picoliter-Tintentropfen erzeugt, kann es beim Versuch, die Linearisierungscharts mithilfe der Geräte ES-2000 mit Führungsschiene oder X-Rite i1Pro 2 zu messen, zu Problemen kommen. Sie können die Probleme beheben, indem Sie Charts mit breiteren Farbfeldern bei niedriger Auflösung generieren. Bei breiteren Farbfeldern werden mehr Messungen pro Feld vorgenommen, wodurch die Messgenauigkeit steigt.

Wenn Ihr Drucker über ein eingebettetes UV-Cut-Messgerät verfügt, können Sie durch Aktivieren des entsprechenden Kontrollkästchens die Simulation eines Nicht-UV-Cut-Messgeräts durchführen. In Europa werden Nicht-UV-Farbwerte in der Regel zu Proofzwecken verwendet.

Bei Druckern mit eingebettetem Messgerät kann das Optimierungsverfahren automatisch wiederholt werden.

- Die Optimierung kann für eine angegebene Anzahl von Zyklen wiederholt werden.
- Die Optimierung kann so lange wiederholt werden, bis der erforderliche Delta E-Mittelwert erreicht wird.

Wenn Sie beide Kontrollkästchen aktivieren, wird die Anzahl der Zyklen verringert, wenn ein optimaler Delta E-Mittelwert vor der angegebenen Anzahl der Zyklen erreicht wird. Wenn der Delta E-Mittelwert nicht erreicht werden kann, wird das Optimierungsverfahren beendet, wenn die angegebene Anzahl von Zyklen durchgeführt worden ist.

4 Klicken Sie auf „Drucken“.

Das Chart wird gedruckt.

5 Warten Sie, bis die Tinte getrocknet ist. Folgen Sie dann den Anweisungen auf dem Bildschirm, um das Chart zu messen.

Im Verlauf dieses Schritts werden die gemessenen Tintenbegrenzungen mit den Tintenbegrenzungen der Grundlinearisierungsdatei verglichen.

Wechseln Sie nach dem Messen zurück zum Fenster „Einstellungen“. Das Delta E-Ergebnis wird zusammen mit einer Empfehlung über die weitere Vorgehensweise angezeigt. Ehe Sie fortfahren, können Sie einen der folgenden Schritte ausführen:

- Klicken Sie auf „Erweitert“, um die L*a*b*- und Delta E-Ergebnisse im Vergleich anzuzeigen. Klicken Sie auf „OK“, um zum Fenster „Einstellungen“ zurückzukehren.
- Klicken Sie auf „Farbfelder anzeigen“, und bewegen Sie den Mauszeiger auf ein Farbfeld, um den L*a*b*-Wert anzuzeigen. Die aktuellen Farbfelder können jederzeit während der Nachlinearisierung angezeigt werden.
- Klicken Sie auf „Daten importieren“, um bereits vorhandene Messwerte zu importieren, wie z. B. Messdaten, die mithilfe eines nicht in Fiery XF unterstützten Messgeräts ermittelt wurden. Die Messwerte werden als Grundlage für eine neue Grundlinearisierungsdatei verwendet. Daten können jederzeit während der Nachlinearisierung importiert werden.
- Klicken Sie auf „Messen“, um das Chart erneut zu messen. Charts können während der Linearisierung jederzeit erneut gemessen werden.

6 Führen Sie einen der folgenden Schritte aus:

- Wenn der Delta E-Wert innerhalb akzeptabler Toleranzen liegt, fahren Sie mit der Nachlinearisierung des Druckers fort.

Klicken Sie auf „Nachlinearisierung“. Drucken und messen Sie das Chart dann erneut. Im Verlauf dieses Schritts werden die Zwischenwerte der Tintenbegrenzungen (20 %, 40 % usw.) an die der Grundlinearisierungsdatei angepasst. Die Tintenbegrenzungen bei 100 % sind nicht betroffen.

- Wenn der gemessene Delta E-Wert zu hoch ist und Verbesserungen möglich sind, definieren Sie die Tintenbegrenzungen bei 100 % vor dem Nachlinearisieren des Druckers neu.

Klicken Sie auf „Nachtintenbegrenzung“ und „Nachlinearisierung“. Drucken und messen Sie dann das erste Chart. Im Verlauf dieses Schritts werden die Tintenbegrenzungen bei 100 % an die der Grundlinearisierungsdatei angepasst.

Falls notwendig, können Sie die Gesamtintintenbegrenzung für eine Tintenfarbe im Fenster „Erweitert“ reduzieren. Klicken Sie auf „OK“, um die Einstellungen zu speichern.

Klicken Sie auf „Weiter“. Drucken und messen Sie dann das zweite Chart. Im Verlauf dieses Schritts werden die Zwischenwerte der Tintenbegrenzungen (20 %, 40 % usw.) an die der Grundlinearisierungsdatei angepasst. Die Tintenbegrenzungen bei 100 % sind nicht betroffen.

Es ist eine weitere Optimierung möglich. Klicken Sie auf „Optimieren und Drucken“, um die Nachlinearisierung zu wiederholen. Sie können den Vorgang so oft wie gewünscht wiederholen. Wenn Sie mehrere Messreihen erstellen, wird das beste Ergebnis grün in der Optimierungstabelle hervorgehoben.

Vor dem Speichern der Nachlinearisierung können Sie einen Bericht mit detaillierten Optimierungsergebnissen drucken. Der Bericht enthält Details zu den Druckbedingungen, unter denen die Nachlinearisierung erstellt worden ist.

7 Klicken Sie auf „Fertig stellen“, um die Nachlinearisierung abzuschließen.

Sie können die aktuelle Grundlinearisierungsdatei überschreiben oder eine neue Grundlinearisierungsdatei durch Speichern der Ergebnisse unter einem neuen Namen erstellen.

Sie können nun die neue Grundlinearisierungsdatei in Fiery XF auswählen. Weitere Informationen finden Sie in der Online-Hilfe.

Ausführen von visuellen Korrekturen

Mithilfe des Tools zur visuellen Korrektur können Sie die folgenden Aufgaben ausführen:

- Ändern der Tintenkurve einzelner Tintenkanäle
- Ändern der Plattenkennlinien, die häufig auf One-Bit-Dateien angewendet werden

Plattenkennlinien regulieren die Größe von Rasterpunkten, wenn sie auf dem Plattenbelichter ausgegeben werden. Mithilfe des Tools zur visuellen Korrektur können Sie den unterschiedlichen Tonwertzuwachs auf verschiedenen Medien ausgleichen.

Da Farbmanagement normalerweise auf dem Empfang linearer Eingangsdaten für die richtige Anwendung des Farbmanagements beruht, ist es notwendig, nichtlineare Plattenkennlinien von One-Bit-Dateien für eine farbverbindliche Ausgabe auszugleichen. Es gibt keine feste Formel für die Änderung von Plattenkennlinien. Bei Halbtoneformaten wird jedoch eine einfache Formel angewendet, bei der eine Erhöhung um 5 % für den 50%-Patch zu einer Ausgabe von 55 % führt.

Eine visuelle Korrektur basiert lediglich auf manuellen Anpassungen und sollte daher nur als Notfallmaßnahme von erfahrenen Benutzern durchgeführt werden.

SO FÜHREN SIE VISUELLE FARBKORREKTUREN AUS

1 Führen Sie unter „Korrekturtyp“ eine der folgenden Aktionen aus:

- Klicken Sie auf „Nachlinearisierung“, um die Tintenkurve einzelner Tintenkanäle zu ändern. Diese Art der Korrektur wird nach dem Farbmanagement in Fiery XF angewendet.
- Klicken Sie auf „Plattenkompensation“, um die Plattenkennlinien von One-Bit-Dateien zu ändern oder die Eingangsdaten von unterstützten Dateiformaten zu ändern. Diese Art der Korrektur wird vor dem Farbmanagement in Fiery XF angewendet.

Die Plattenkennlinien können ebenfalls bearbeitet werden.

2 Wählen Sie unter „Farbmodus“ die Tintenfarben des Druckers aus.

Nun stehen Ihnen auch die Optionsfelder für die entsprechenden Felder zur Verfügung.

3 Wählen Sie die Tintenfarben aus, die geändert werden sollen.

Sie können alle Tintenfarben global ändern oder jede Farbe einzeln ändern. Wählen Sie beispielsweise CMYK aus, um die Farben global zu ändern, oder C, M, Y und K, um jede Farbe einzeln zu ändern.

4 Sie können Farbe an beliebiger Stelle auf der Tintenkurve hinzufügen oder wegnehmen.

Sie können beispielsweise eine grüne Farbtönung korrigieren, indem Sie die Menge von Gelb und Zyan reduzieren.

Zum Ändern des Ausgangsprozentsatzes der Tinte geben Sie Eingangs- und Ausgangswerte in die Tabelle ein oder ziehen einen Punkt auf der Kurve an eine neue Position.

Sie können Ihre Änderungen wie folgt rückgängig machen:

- Markieren einer Tabellenzeile und Drücken von „Löschen“
- Markieren eines Knotens auf der Kurve und Ziehen aus dem Diagramm
- Klicken auf „Zurücksetzen“, um alle Änderungen zu löschen

5 Ändern Sie die Gamma-Einstellung oder die lineare Einstellung bei Bedarf.

- Gamma

Diese Einstellung wirkt sich auf die Helligkeit aller Farbwerte aus, hauptsächlich jedoch auf die Helligkeit von Mittelfarbtönen.

- Linear

Diese Einstellung wirkt sich gleichermaßen auf die Helligkeit aller Farbwerte aus.

Bewegen Sie den entsprechenden Schieberegler, oder geben Sie einen Wert in das Feld ein.

6 Klicken Sie auf „OK“.

Wenn Sie eine visuelle Nachlinearisierung durchgeführt haben, wird eine visuelle Korrekturdatei (*.vcc) erstellt. Weitere Informationen zur Auswahl einer visuellen Korrekturdatei in Fiery XF finden Sie in der Online-Hilfe.

Wenn Sie eine visuelle Plattenkompensation durchgeführt haben, wird eine visuelle Plattenkompensationsdatei (*.vcc) erstellt. Weitere Informationen zur Auswahl einer visuellen Plattenkompensationsdatei in Fiery XF finden Sie in der Online-Hilfe.

GLOSSAR

Das Glossar enthält kurze Erläuterungen zu den im Handbuch verwendeten Begriffen.

Blatt

Bezieht sich auf die definierte Ausgabegröße einer Sammelform. Ein Blatt kann genauso groß wie bzw. kleiner oder größer als das für das Ausgabegerät definierte Medienformat sein. Wenn die definierte Blattgröße das maximale Medienformat übersteigt, das vom ausgewählten Drucker unterstützt wird, kann die Sammelform als Kacheln ausgegeben werden.

C

Farbtemperatur 6.774 Kelvin, entspricht Tageslicht.

CIELAB

Ein Farbraummodell, das auf dem im Jahre 1931 von der Commission Internationale de l'Eclairage (CIE) beantragten internationalen Standardfarbraum für die Farbmessung basiert. Dieser Farbraum wurde 1976 neu definiert und CIELAB genannt. Der $L^*a^*b^*$ -Farbraum wurde als geräteunabhängiger Farbraum entwickelt. Die Farben werden dadurch einheitlich wahrgenommen. $L^*a^*b^*$ -Farben bestehen aus einer Leuchtkraft- oder Helligkeitskomponente (L^*) sowie aus zwei chromatischen Komponenten: der Komponente a^* (von Grün nach Rot) und der Komponente b^* (von Blau nach Gelb).

CIELCH

Ein Farbraum ähnlich dem CIELAB, der zylindrische statt rechteckige Koordinaten zur Darstellung von Helligkeit, Chroma und Farbwinkel verwendet.

Composite Job

Ein Composite Job enthält alle Farbinformationen in einer Datei. Er kann auf einer Seite gedruckt werden.

Siehe auch [Separierte Jobs](#).

CSV

Ein Dateiformat, in dem die Farbmesswerte in Verifier gespeichert werden. Eine CSV-Datei kann in einem beliebigen Tabellenkalkulationsprogramm geöffnet und bearbeitet werden.

Delta Ch

Beschreibt den Abstand zwischen zwei Farben im CIE $L^*a^*b^*$ -Farbraum.

Delta E

Der mathematisch berechnete Abstand zwischen zwei Farben im CIE $L^*a^*b^*$ -Farbraum. Delta E dient zur Prüfung der Gesamtfarbtoleranzen in einer farbverwalteten Umgebung.

Delta E 2000

Die erste bedeutende Überarbeitung der Delta E CIE 94-Gleichung. Im Gegensatz zu dE 94, das voraussetzt, dass L^* die wahrgenommenen Unterschiede in der Helligkeit korrekt wiedergibt, variiert dE 2000 die Gewichtung von L^* je nachdem, wo die Farbe in den Helligkeitsbereich fällt.

Delta E 94

Ein Toleranzsystem, das dreidimensionale Ellipsoiden als Behälter für die Farbakzeptanz einsetzt. CIE 94 ähnelt CMC, hat jedoch etwas weniger Möglichkeiten zur Farbhelligkeitsanpassung. Farben im CIE-94-Farbraum stimmen zu 95 % mit den Farbnuancen, wie sie das menschliche Auge wahrnimmt, überein. CIE 94 wird hauptsächlich in der Farb- und Lackierungsindustrie eingesetzt.

Delta E CIE 76

Ein Farbraummodell, das auf dem im Jahre 1931 von der Commission Internationale de l'Eclairage (CIE) beantragten internationalen Standardfarbraum für die Farbmessung basiert. Dieser Farbraum wurde 1976 neu definiert und CIELAB genannt. Der $L^*a^*b^*$ -Farbraum wurde als geräteunabhängiger Farbraum entwickelt. Die Farben werden dadurch einheitlich wahrgenommen. $L^*a^*b^*$ -Farben bestehen aus einer Leuchtkraft- oder Helligkeitskomponente (L^*) sowie aus zwei chromatischen Komponenten: der Komponente a^* (von Grün nach Rot) und der Komponente b^* (von Blau nach Gelb).

Delta E CMC

Ein Toleranzsystem, das auf CIELCH basiert. Farben werden als dreidimensionale Ellipsoiden wiedergegeben und so dargestellt, wie sie vom menschlichen Auge interpretiert werden. CMC-Farben stimmen zu 95 % mit den Farbabweichungen überein, wie sie das Auge wahrnimmt. CMC wird hauptsächlich in der Textilindustrie eingesetzt.

Delta H

Der Farbtonunterschied. In einem Farbrad wird der Farbton als der Winkel zwischen zwei Farben definiert.

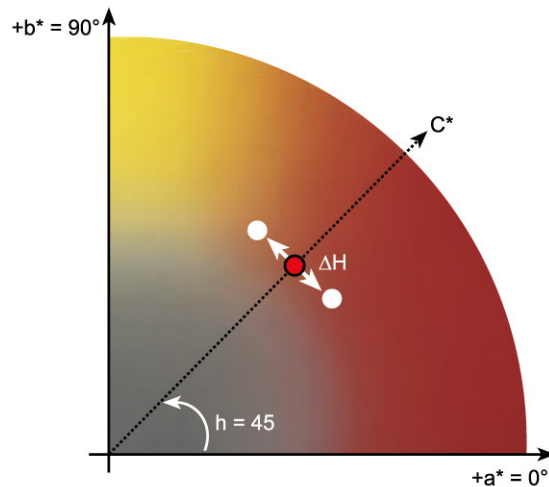
Delta H

Siehe auch [Farbton](#).

Delta T

Die Norm ISO 12647 definiert Delta T als reinen farbmtrischen Wert für den Tonwertzuwachs – im Gegensatz zu dem in Druckereien üblichen Tonwertzuwachs, der sich aus einem optischen Teil (Lichtfalle) und einem mechanischen Teil (Tonwertverteilung) zusammensetzt.

Tonwertzuwachs kann nur mithilfe reiner Primärfarben gemessen werden. Wenn beispielsweise die Volltonfarbe Cyan auf einem Tintenstrahldrucker zur Simulation eines Offsetdrucks ausgegeben wird, hat sie nicht den CMYK-Wert 100, 0, 0, 0, sondern enthält einen Prozentsatz an Magenta, Gelb und Schwarz.

Device-Link-Profil

Bei einem Device-Link-Profil handelt es sich um eine feste Kombination von Drucker und Medientyp.

Device-Link-Profile können mithilfe von Color Profiler Suite erstellt werden. Sie müssen mithilfe von Profile Connector mit einer Grundlinearisierungsdatei und einem Medienprofil verbunden werden. Profile Connector ist in Color Tools verfügbar.

Druckkonfigurationssatz

Der Druckkonfigurationssatz enthält Details der Grundlinearisierungsdatei, die mit dem Medienprofil verbunden ist.

Farbmenge

Ein Verfahren, mit dem die maximale Tintenmenge für die einzelnen Tintenkanäle definiert wird, um so eine Übersättigung und ein „Ausbluten“ der Farben zu verhindern.

Farbton

Die bestimmende Wellenlänge einer Farbe. Ein Farbsystem oder -modell misst die Farbe anhand von Farbton, Sättigung und Leuchtkraft. Der Farbton ist die vorwiegende Farbe, beispielsweise Gelb oder Grün, die Sättigung bezeichnet die Farbintensität, während die Leuchtkraft die Helligkeit bezeichnet.

Final Page

Viele TIFF/IT- und Scitex-CT/LW-Dateien werden mit einer Final Page erstellt. Eine Final Page-Datei enthält Informationen, die aus der CT- und der LW-Datei extrahiert wurden, und mit ihr wird Folgendes sichergestellt:

- Es ist klar erkennbar, dass die CT- und LW-Dateien zum selben Job gehören.
- Fotos werden immer korrekt an den richtigen Koordinaten in der endgültigen Ausgabedatei positioniert.

Eine Final Page ist dann wichtig, wenn Sie einen Job mit einem Foto drucken, das sich nicht in der oberen linken Ecke der Seite befindet.

Gamma

Das Verhältnis des Kontrastbereichs zwischen Original und Wiedergabe. Ein Gammawert von 1 bedeutet, dass Original- und Kopieproof den gleichen Kontrastbereich aufweisen.

Gesamttintenbegrenzung

Die Gesamttintenbegrenzung beschreibt den Punkt, an dem ein Drucker seine maximale Farbdichte erreicht.

Bei den meisten Tintenstrahldruckern steigt die Farbdichte nicht linear. In vielen Fällen wird die maximale Farbdichte bei ca. 50 % erreicht (siehe Abbildung).

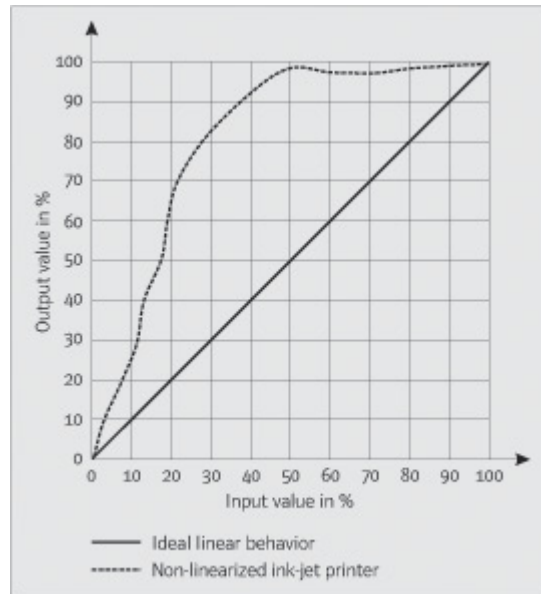

Grundlinearisierung

Drucker arbeiten nicht linear und erreichen ihre maximale Farbdichte bereits bei ca. 50 %. Das führt dazu, dass Testcharts zur Profilerstellung in den oberen Tonwertbereichen keine differenzierbaren Farbfelder aufweisen.

Eine Grundlinearisierung macht den Dichteverlauf des Druckers linear (Eingabewert = Ausgabewert) und schafft so eine wichtige Grundlage für ein ICC-kompatibles Farbmanagement.

Halbtonraasterung

Ein Prozess, mit dem ein Halbtonbild in ein Muster von Punkten mit gleichmäßigen Abständen konvertiert wird. Die einzelnen Punkte weisen die gleiche Dichte auf, die Größe ist jedoch verschieden. Der Farbton eines gedruckten Bereichs wird durch die Größe des gedruckten Punkts bestimmt - je größer die Punkte sind, desto dunkler ist der reproduzierte Farbton.

JDF

Job Definition Format. Ein Dateiformat, das in der Grafikindustrie verwendet wird, um die Kommunikation zwischen den einzelnen Stufen (Druckvorstufe, Druck, Weiterverarbeitung) zu standardisieren.

Die JDF-Datei enthält alle im EFI-Proofprodukt vorgenommenen Einstellungen, die die Farbwiedergabe beeinflussen, z. B. Druckauflösung und Medium.

Kalibrierungssatz

Der Kalibrierungssatz definiert eine Reihe von Druckbedingungen und stellt sicher, dass das Druckerverhalten optimal an das Druckmedium angepasst ist.

Kompensation der Plattenkennlinie

Eine Funktion zum Linearisieren der nichtlinearen Plattenkennlinien von One-Bit-Dateien vor deren Verarbeitung im Farbmanagement. Dadurch wird die Verwendung von Medienprofilen ermöglicht, die auf linearen Halbtondaten basieren.

Um einen farbverbindlichen Proof von One-Bit-Dateien zu erstellen, in denen eine nichtlineare Plattenkennlinie eingerechnet ist, wird ein Medienprofil benötigt. Das Medienprofil muss auf dem IT8-Zielchart basieren, das aus den nichtlinearen One-Bit-Dateien besteht.

L*a*b*

Siehe [CIELAB](#).

Moiré

Ein Interferenzmuster, das durch eine falsche Auswahl von Halbtonrasterwinkeln relativ zueinander verursacht wird. Moiré-Effekte lassen sich minimieren, indem zwischen den getrennten Halbtonrastern ein Winkel von 30° eingehalten wird. Dies ist jedoch bei insgesamt vier Farben und einem Winkel von 90° nicht möglich. Um dieses Problem zu überwinden, wird Gelb, die hellste und am wenigsten sichtbare Farbe, oftmals nur 15 Grad von Cyan entfernt positioniert, und die Halbtonwinkel werden um 7,5 Grad gegenüber der vertikalen Achse gedreht.

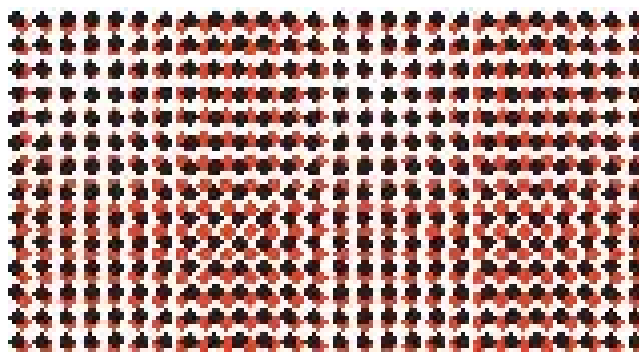
**Nachlinearisierung**

Ein Verfahren, um die Farbdichten erneut anzupassen und den Drucker zurück in den Originalzustand zu versetzen, in dem die Grundlinearisierung erzeugt wurde.

PDF

Portable Document Format. Eine plattformübergreifende Methode zur Dokumentenformatierung, bei der die Dateien mithilfe des frei verfügbaren Programms Adobe Reader™ angezeigt und ausgedruckt werden können.

Rasterweite

Die Anzahl der Zeilen pro Zentimeter oder pro Längenzoll in einem Halbtonraster. Je größer die Rasterweite ist, desto geringer ist die Punktgröße und desto gleichmäßiger sind die Tonwertänderungen für das menschliche Auge.

Siehe auch [Halbtonrasterung](#).

Rasterwinkel

Der Umfang der Drehung, mit dem ein Halbtonraster gedruckt wird. Jedes Element in einer vierfarbigen Separation muss durch ein Raster fotografiert werden, das in einem bestimmten Winkel positioniert wurde, damit bei der Farbüberlagerung Moiré-Muster vermieden werden. Dabei ist eine präzise Ausrichtung erforderlich. Außerdem kann die Reihenfolge, in der die Farbseparationen gedruckt werden, das fertige Druckbild beeinflussen.

Siehe auch [Halbtonrasterung](#) und [Moiré](#).

Remote Container

Das Dateiformat, das verwendet wird, um die Bilddatei und die Einstellungen von einem Standort zum anderen zu übermitteln. Es wird hauptsächlich im Zusammenhang mit Verifier verwendet. Der Remote Container besteht aus einer PDF-Datei (Druckdatei) und einer JDF-Datei (Datei mit den angewendeten Einstellungen), die zu einer einzigen Datei mit der Dateierweiterung RPF komprimiert werden.

RGB

Der additive Farbraum, der in Digitalkameras und Monitoren verwendet wird. Bei diesem Farbraum wird rotes, grünes und blaues Licht einzeln erfasst und anschließend zusammengefügt, um ein Volltonbild darzustellen.

Seite

Bild auf einem Blatt. Die Seiten können ein beliebiges unterstütztes Dateiformat aufweisen. In einer Sammelform können mehrere Seiten auf einem Blatt platziert werden.

Separierte Jobs

Auf einer Druckmaschine werden alle Farben, die in einem Dokument verwendet werden, einzeln nacheinander gedruckt. Jede Druckplatte, die in der Maschine verwendet wird, besteht nur aus Komponenten einer Farbe.

Separationen entstehen durch die farbliche Aufteilung eines Dokuments auf die vier Platten Cyan, Magenta, Gelb und Schwarz (CMYK) im Falle der Prozessfarben oder auf die effektiv erforderliche Anzahl von Platten im Falle der Sonderfarben, d. h. eine Platte für jeden Farbton. Jede Separation druckt eine separate Prozess- oder Sonderfarbe.

Siehe auch [Composite Job](#).

Systemkonfiguration

Eine Systemkonfiguration besteht aus einem Benutzer, einem Workflow und einem Ausgabegerät. Sie verwaltet alle Arbeitsprozesse von der Dateieingabe bis zur Dateiausgabe.

TIFF/IT

Beim Speichern von Daten im TIFF/IT-Format werden die in einem Job enthaltenen Pixeldaten in zwei verschiedenen Dateien gespeichert:

- Die CT-Datei enthält Daten mit niedriger Auflösung und Halbtondaten (z. B. für Fotos). Eine CT-Datei kann auch für jede separate Sonderfarbe erstellt werden.
- Die LW-Datei enthält hoch aufgelöste Daten wie Text oder Strichgrafiken.

Damit der Job ausgegeben werden kann, müssen diese Dateien wieder zusammengefasst werden.

Siehe auch [Final Page](#).

Tonwert

Der Umfang der Vergrößerung eines Tintenhalbtonepunkts, wenn er auf die Oberfläche eines Mediums aufgetragen wird, was zu dunkleren Tönen oder kräftigeren Farben führt. Es handelt sich gewöhnlich um einen Faktor aus Druckmaschinentyp und Saugfähigkeit des Mediums.

So erhöht beispielsweise Siebdruck die Dichte um 15 %, sodass ein Bild mit einer Schwarzfüllung von 50 % nach dem Drucken eine scheinbare Schwarzfüllung von 65 % aufweist.

Tonwertzuwachs

Siehe [Tonwert](#).

Unterschied in Farbintensität

Siehe [Delta Ch](#).

Weißpunkt

Der Weißpunkt beschreibt in der Drucktechnik die Weiße des Papiers. Farbmetrisch gesehen ist der Weißpunkt als Farbzusammensetzung einer weißen Lichtquelle oder eines anderen strahlenden Objekts definiert. Der Weißpunkt kann durch die entsprechende Farbtemperatur oder Farbartkoordinaten ausgedrückt werden.

XYZ

Ein geräteunabhängiger Farbraum, der von der CIE (Commission Internationale de l'Eclairage) entwickelt wurde. Bei diesem Farbraum werden RGB-Werte mathematisch in ein System umgewandelt, das die Koordinaten x, y und z verwendet. Der y-Wert stellt die Helligkeit (Leuchtkraft) dar, während die x- und z-Werte keine bestimmten Wahrnehmungsäquivalente haben.

STICHWORTVERZEICHNIS

A

- Abmelden 39
 - Adobe Print-Engines 108
 - Anzahl erhöhen 408
 - Adobe-Print-Engines
 - wechseln zwischen 108
 - Aktualisieren
 - Fiery XF 191
 - Medienprofile 194
 - Änderungen
 - aufheben 36
 - speichern 35
 - Anmelden 24
 - Anpassen
 - Arbeitsbereiche 78
 - Eigenschaften-Inspektor 33
 - in System Manager 62
 - Job Explorer 30
 - Job-Liste 84
 - Verifier 379
 - APPE 108
 - Arbeitsbereiche 77
 - anpassen 78
 - auswählen 77
 - bearbeiten 81
 - benutzerdefinierte löschen 82
 - erstellen 78
 - zuweisen 62, 82
 - Arbeitsfarbraum, anwenden 114
 - Aufheben von Änderungen 36
 - Ausgabe-Intent, eingebettet 160
 - Ausgabegerät einrichten 66
 - Ausrichten
 - Fußzeile 156
 - Sammelformseiten 133
 - Seiten 89
 - Ausrichtungswerkzeuge 89
- ## B
- Beenden von Fiery XF 38
 - Begrüßungsbildschirm 28
 - Benachrichtigung über verfügbare Updates 191

- Benutzer, einrichten 62
 - Benutzerforum 440
 - Benutzeroberfläche 29
 - Maßsystem 34
 - Sprache 34
 - Beschneiden von Jobs 103
 - Beschnittmarken 252
 - Bidirektionale Kommunikation 292
 - Bidirektionales Drucken
 - aktivieren 408
 - deaktivieren 414
 - Blatt
 - Größe 37
 - Ränder 96
- ## C
- Color Editor
 - Einstellungen 323
 - starten 320
 - Color Tools 171
 - Composite Jobs, Überdrucken in 115
 - CPSI 108
 - Cut Server 273
- ## D
- Datei
 - drucken in 242
 - Formate, unterstützte 35
 - Dateien, bereinigen 425
 - Deinstallieren 441
 - Delta E
 - Toleranzen 351, 365
 - Warnanzeige 379
 - Device-Link-Profile 166
 - erstellen 179
 - Dongle-ID, ermitteln 21, 46
 - Doppelseitiges Drucken
 - unter „Erweiterte Layoutfunktion“ 284
 - Dot Creator 395
 - starten 400
 - Drehen von Jobs 98
 - Druck- und Schneidegeräte, Einrichten 271

Drucken

- an Cut Server 273
 - an Zünd Cut Center 268
 - Anzahl Kopien 209
 - auf einem Caddon-Lichtkasten 249
 - auf einem Fiery-Ausgabegerät 243
 - auf einem VUTEk-Drucker 245
 - direkt aus Fiery XF 209
 - Druck- und Schneidegerät 271
 - in eine Datei 242
 - Job 36
 - Joblänge, anpassen 414
 - mit hoher Priorität 411
 - nicht definierter Sonderfarben 312
 - Probleme beim 433
 - über einen Hotfolder 211
 - über einen virtuellen Drucker 230, 231
 - über Unidriver 218
- Drucken während der Berechnung 407, 413
- Drucker
- einrichten 66
 - nachlinearisieren 185
- Druckertinten, verwenden 309, 331
- Druckmerkmale, simulieren 415
- Duplexdruck unter „Erweiterte Layoutfunktion“ 284
- Dynamikkeil 153
- Dynamischer Rendering Intent 162

E

- EFI XF Control 19
- Eigenschaften-Inspektor anpassen 33
- Eingang
- Profile
 - Verwendung erzwingen 315
- Eingangsprofile
- auswählen 159
 - eingebettete 160
 - Multicolor, anwenden 315
 - Verwendung erzwingen 315
- Eingebettete
- Eingangsprofile 160
- Eingebettetes
- Ausgabe-Intent 160

Einrichten

- Ausgabegerät/Drucker 66
 - Benutzer 62
 - Kacheln 134
 - Systemkonfiguration 54
 - virtueller Drucker 230
 - Workflow 64
- Einrichten von
- Jobkombination 145
 - Sammelformen 121
 - Step&Repeat 142
- EPS-Joberkennung 109
- Erstellen und Wiederherstellen von Sicherungskopien 300
- Erweiterte Layoutfunktion 284

F

- Farbanpassungen 202
- Farbe
- Abweichungen, entfernen 203
 - invertieren 205
 - Korrekturen 187
- Farbe invertieren 205
- Farbe korrigieren 187
- Farbgenauigkeit
- Farben optimieren 202
 - optimieren 353
 - überprüfen 353
 - am Remote-Standort 388
- Farbkonsistenz, überprüfen 346
- standortübergreifend 387
- Farbmanagement 157
- Probleme mit 436
 - Voreinstellungen 159
- Farbraum, Arbeits- 114
- Farbtonskala 157
- vergleichen 184
- Farbtonskalaprüfung, Sonderfarben 334
- Fiery Global University 440

- Fiery XF
 - abmelden 39
 - aktualisieren 191
 - bereinigen 425
 - deinstallieren 441
 - Kennwort 62
 - Maßsystem 34
 - Programm
 - Ansicht, speichern 79
 - Fenster 29
 - Ordner, Standard ändern 423
 - Struktur 419
 - Sprache 34
 - Fiery XF Control
 - beenden 22
 - Prozesse 20
 - Symbol, anzeigen 19, 22
 - Fiery XF Server
 - anmelden 24
 - Fiery XF-Client
 - beenden 38
 - starten 21, 24
 - Fiery XF-Dateien, hochladen 195
 - Fiery XF-Server
 - anhalten 20
 - starten 23
 - Firewall-Einstellungen 25
 - Flexodruck, simulieren 415
 - FOTOBA-Beschnittmarken 258
 - Funktionen, neue 28
 - Fußzeile 148
 - ausrichten 156
 - Dynamikkeil 153
 - Job-Ticket 149
 - Kontrollstreifen 151
 - Layout 154
 - Sammelformen 132
- G**
- Geschwindigkeit, Job 406
 - Glätten von Gradationen 417
 - Gradationen, glätten 417
 - Graustufen, umwandeln in 205
 - Grundlinearisierungsdatei
 - bearbeiten 172, 182
 - erstellen 172
- H**
- Halbtonraster
 - Dateien, erstellen 401
 - Halbtonrasterung 395
 - Hilfe 17
 - Hotfolder 211
 - erstellen 211
 - Load Balancing 409
- I**
- i-cut-Marken 265
 - unter „Erweiterte Layoutfunktion“ 284
 - In-RIP-Separation 111
 - Installationsordner, Standard 419
 - ISO-konformer Proof, erstellen 358, 368
- J**
- JDF**
- Inhaltsdateien 297
 - Jobinformationen 296
 - Print-MIS 292
 - Ticket 298
- Job**
- abbrechen 37
 - während des Ladevorgangs 35
 - beschneiden 103
 - Composite, überdrucken in 115
 - drehen 98
 - drucken 36
 - Drucken über Fiery XF 209
 - Farbgenauigkeit optimieren 353
 - Farbgenauigkeit überprüfen 353
 - gedruckte Länge, anpassen 414
 - Geschwindigkeit, erhöhen 406
 - in Übergröße, drucken 102
 - JDF 295
 - kopieren 86
 - laden 35, 207
 - löschen 36
 - mit hoher Priorität 411
 - PostScript und PDF 108
 - Qualität, erhöhen 412
 - Remote 388
 - separiert 119
 - skalieren 99
 - spiegeln 98
 - verschieben 86
 - zurücksetzen 36

- Job Explorer 29
 - anpassen 30
 - Job-Liste
 - anpassen 84
 - anzeigen 85
 - Miniaturbilder 85
 - Job-Ticket 149
 - Jobkombination 145
 - Jobs
 - bearbeiten 97
 - Jobs abbrechen
 - während der Verarbeitung 37
 - während des Ladevorgangs 35
 - Jobs in Übergröße, drucken 102
- K**
- Kacheln 134
 - bearbeiten 136
 - einrichten 134
 - Einstellungen exportieren 140
 - gesperrte Kachelkanten 138
 - Kachel
 - ausblenden 139
 - drucken 140
 - kombinieren 139
 - teilen 139
 - Kachelgrößen 136
 - Kalibrierungssatz 158
 - Kennwort 62
 - KIPCut-Beschnittmarken 260
 - Kontexthilfe 17
 - Kontrollstreifen
 - auswählen 151
 - Dynamikkeil 153
- L**
- Laden von Jobs 35, 207
 - Lichtbedingungen, simulieren 417
 - Lieferumfang 15
 - Linearisierungsgerät, einrichten 170
 - Lizenzen
 - Installationsordner 423
 - installierte 21
 - Probleme mit 429
 - Lizenzieren
 - Lizenzdatei neu generieren 51
 - Lizenzierung 45
 - Load Balancing 409
- Löschen
 - Jobs 36
 - temporäre Dateien 425
- M**
- Marken
 - Beschnitt 252
 - FOTOBA 258
 - i-cut 265
 - KIPCut 260
 - Maßeinheiten, ändern 34
 - Maßsystem 34
 - Medienformat
 - am Drucker 66
 - virtuelles 37
 - Medienkeile, auswählen 151
 - Medienprofile
 - aktualisieren 194
 - auswählen 158
 - Drittanbieter 196
 - erstellen 174
 - mithilfe von Drittanbietersoftware 200
 - Installationsordner 423
 - optimieren 177
 - Probleme mit 436
 - Menü „Voreinstellungen“ 33
 - Miniaturbilder 85
 - Monitorprofile 168, 326
 - erstellen 181
 - Multicolor-Eingangsprofile 159, 315
 - Multithreadverarbeitung für Halbtöne 409
- N**
- Nachlinearisierung 185
 - Neuerungen 28
 - Nicht bedruckbare Ränder, anzeigen 96
 - Nicht eingebettete Schriftarten, PDF-Jobs 116
- O**
- Offline-Systemkonfiguration 73
 - Offsetdruck, simulieren 415
 - One-Bit-Dateien 287
 - Online-Systemkonfiguration 70
 - Onlinehilfe 17
 - Optimierungsprofil
 - auswählen 178
 - erstellen 177

P

PANTONE Plus-Sonderfarbenbibliothek 317
PDF-Jobs 108
 laden einzelner Seiten 117
 nicht-eingebettete Schriftarten 116
 Seitengrößendefinition 113
PDF-Print-Engine 108
Plattenkennlinien
 ändern 188
 auswählen 189
PostScript 3 Engine 108
PostScript-Jobs 108
Print MIS
 integrieren 292
 Mediendatenbank in FieryXF 294
Print-Engines 108
Problembehandlung 427
Probleme beim
 Anmelden 427
 Drucken 433
Probleme mit
 Farbmanagement 436
 Lizenzen 429
 Medienprofilen 436
 Server 427
 USB-Geräten 438
Profile
 Device-Link 166
 erstellen 179
 Eingang 159
 erstellen 169
 Farbtonskalen vergleichen 184
 Medien 158
 aktualisieren 194
 Drittanbieter 196
 erstellen 174, 200
 optimieren 177
 Monitor 168, 326
 erstellen 181
 Multicolor 159
 prüfen 184
 Simulation (Referenz) 159
 bearbeiten 183
 erstellen 180
Profile Connector 182

Programm

 Ansicht, speichern 79
 Architektur 15
 Fenster 29
 Ordner, Standard ändern 423
 Struktur 419

Prozessfarben, unreine Farbe entfernen 204

Q

Qualität, Job 412

R**Rasterdateien**

 erstellen 401
 implementieren 403

Rastermethoden 396

Rasterwinkel

 ändern 404
 benutzerdefiniert 402
 vordefiniert 401

Referenzdaten, zufällig 372

Remote Container

 erstellen 387
 Inhalt 387

Rendering Intents 163

 auswählen 161

RIP-Auflösung 407, 413

S**Sammelformen 121**

 aktualisieren, Vorschau 125

 bearbeiten 125

 Blätter, hinzufügen 128

 erstellen 121

 Fußzeile 132

Seiten

 ausrichten 129, 133

 hinzufügen 126

 Klonen 127

 Sperren der Position 133

Umbenennen 131

 unter „Erweiterte Layoutfunktion“ 284

Schneideoptionen 262

Schnittkonturen 263

 definieren als Sonderfarbe 277

 im Grafikprogramm 263

 in Fiery XF 264

 unter „Erweiterte Layoutfunktion“ 284

 verarbeiten 281

- Schwarze Tinte, Farbabweichungen
 - entfernen 203
- Scitex-Jobs 118
- Seitenausrichtung 89
 - andocken 89
 - auf Blatt 106
 - Gitter 92
 - Hilfslinien 91
 - Lineale 90
 - Marken 93
 - Rahmen 94
 - Sammelformseiten 133
 - Seitenrandüberlappung 95
- Seitengrößendefinition, PDF-Jobs 113
- Sekundärfarben, unreine Farbe entfernen 204
- Separationen, Joberkennung 109
- Separierte Jobs 119
- Simulationsprofile (Referenz)
 - auswählen 159
 - bearbeiten 183
 - erstellen 180
- Skalieren von Jobs 99
- SMSA, Status und erneuern 28
- Softwarewartungs- und Supportvereinbarung, Status und erneuern 28
- Sonderfarben
 - Alias, erstellen 308, 329
 - ausschließen aus dem Job 313
 - bearbeiten 311
 - definieren 305, 327
 - drucken nicht definierter 312
 - Druckertinten, verwenden 309, 331
 - einer anderen Sonderfarbe
 - zuordnen 308, 329
 - Farbtonskalaprüfung 334
 - Farbverläufe 326, 333
 - Hersteller von, unterstützte 307
 - hinzufügen 306, 327
 - importieren 344
 - in den Farbraum des Druckers
 - umwandeln 338
 - Interne Bibliothek 307, 317, 327
 - Lichtbedingungen 326
 - nicht erkannte 306
 - optimieren 339
 - Schnittkonturen 277
 - Suchreihenfolge 314
 - Tintenfolge 313
 - Überdruckeinstellungen 324
 - umbenennen 343
 - Weißpunktdefinition 325
- Sonderfarbentabelle
 - anwenden auf Workflows 345
 - auswählen 310, 345
 - bearbeiten 311
 - löschen 318
 - neu 341
 - öffnen 342
- Speichern von Änderungen 35
- Spiegeln von Jobs 98
- Sprache
 - Benutzeroberfläche 34
- Stanzmarken 255
 - 255
 - unter „Erweiterte Layoutfunktion“ 284
- Starten
 - Fiery XF-Client 24
 - Fiery XF-Server 23
- Step&Repeat 142
- Step&Repeats
 - bearbeiten 144
 - einrichten 142
 - umbenennen 144
- Support 439

- System Manager 32
 - anpassen 62
- Systemanforderungen 16
- Systemkonfiguration
 - einrichten
 - im Setup-Assistenten 55
 - in System Manager 62
 - Linearisierungsworkflow 169
 - online/offline 70
 - Sichern und Wiederherstellen 300
- T**
- Tastenkombinationen 39
- Tiefdruck, simulieren 415
- TIFF/IT-Jobs 118
- Trennen der Systemkonfiguration 75
- U**
- Überdrucken
 - Composite Jobs 115
 - Sonderfarben 324
- Überprüfungsergebnisse
 - analysieren 371
 - drucken 376
 - genehmigen 365
- Umgebung, Sicherungskopien erstellen und wiederherstellen 302
- Unidriver, Drucken über 218
- Unreine Farbe, entfernen
 - Prozess- und Sekundärfarben 204
 - Schwarz 203
- Unterstützte Dateiformate 35
- USB-Geräte, Probleme 438
- V**
- Verbinden einer Systemkonfiguration 71
- Verifier
 - Anmelden bei Fiery XF 386
 - DeltaE-Format 382
 - Einstellungen 361
 - Helligkeitseinstellungen 382
 - in einer Remote-Umgebung 387
 - Messdaten, laden und speichern 383
 - standortübergreifende Farbgenauigkeit 388
 - starten 360
- Virtueller Drucker
 - drucken über 231
 - einrichten in Fiery XF 230
- Visuelle Farbkorrekturen 187
- Visuelle Hilfen 89
- Vorschau
 - aktivieren 83
 - aktualisieren, Sammelform 125
 - erzwingen 84
 - Größe 88
 - zoomen 88
- Vorschaubereich 88
- W**
- Weißpunktdefinition, Sonderfarben 325
- Windows-Benutzer, einrichten 215
- Workflow
 - einrichten 64
 - Farbkonsistenz überprüfen 346
 - mit hoher Priorität 411
 - online/offline 70
 - Remote 387
 - Vorlagen, benutzerdefinierte 38
- Wussten Sie... 28
- Z**
- Zünd Cut Center 268
- Zurücksetzen von Jobs 36

